



แผนพัฒนาท้องถิ่น ฉบับที่ ๒ (พ.ศ.๒๕๖๖-๒๕๗๐) ทบทวน ครั้งที่ ๑/๒๕๖๖

องค์การบริหารส่วนตำบลเกาะหมาก
อำเภอปากพะยูน จังหวัดพัทลุง

www.khomak.go.th โทร. ๐๗๔-๘๒๙๗๘๑



ประกาศองค์การบริหารส่วนตำบลเกาะหมาก
เรื่อง แผนพัฒนาท้องถิ่น ฉบับที่ ๒ (พ.ศ.๒๕๖๖-๒๕๗๐) ทบพวน ครั้งที่ ๑/๒๕๖๖

ด้วยองค์การบริหารส่วนตำบลเกาะหมาก ได้ดำเนินการจัดทำแผนพัฒนาท้องถิ่น ฉบับที่ ๒ (พ.ศ.๒๕๖๖-๒๕๗๐) ทบพวน ครั้งที่ ๒/๒๕๖๖ โดยสภาองค์การบริหารส่วนตำบลเกาะหมากได้มีมติเห็นชอบในคราวประชุม สภาองค์การบริหารส่วนตำบลเกาะหมาก สมัยวิสามัญ สมัยที่ ๒ ครั้งที่ ๑/๒๕๖๖ เมื่อวันที่ ๑๒ พฤษภาคม ๒๕๖๖

อาศัยอำนาจตามความในข้อ ๑๗ (๔) แห่งระเบียบกระทรวงมหาดไทยว่าด้วยการจัดทำแผนพัฒนาขององค์กรปกครองส่วนท้องถิ่น พ.ศ.๒๕๔๘ แก้ไขเพิ่มเติมถึง (ฉบับที่ ๓) พ.ศ. ๒๕๖๑ นายกององค์การบริหารส่วนตำบลเกาะหมาก จึงประกาศให้แผนพัฒนาท้องถิ่น ฉบับที่ ๒ (พ.ศ.๒๕๖๖-๒๕๗๐) ทบพวน ครั้งที่ ๑/๒๕๖๖ เพื่อใช้เป็นแนวทางในการพัฒนาขององค์การบริหารส่วนตำบลเกาะหมาก ต่อไป

ประกาศ ณ วันที่ ๑๒ พฤษภาคม พ.ศ.๒๕๖๖

(นายภาคเอื้ออิชฉน์ สอนสังข์)

นายกององค์การบริหารส่วนตำบลเกาะหมาก

คำนำ

องค์การบริหารส่วนตำบลเกาะหมาก มีภารกิจสำคัญในการปฏิบัติงานเพื่อพัฒนาคุณภาพชีวิตของประชาชนภายในตำบล ภายใต้บทบัญญัติของรัฐธรรมนูญแห่งราชอาณาจักรไทย พ.ศ.๒๕๖๐ ประกอบกับระเบียบกระทรวงมหาดไทยว่าด้วยการจัดทำแผนพัฒนาขององค์กรปกครองส่วนท้องถิ่น พ.ศ.๒๕๔๘ แก้ไขเพิ่มเติมถึง (ฉบับที่ ๓) พ.ศ.๒๕๖๑ ได้กำหนดให้องค์กรปกครองส่วนท้องถิ่นมีอำนาจและหน้าที่ในการจัดทำแผนพัฒนาท้องถิ่น (พ.ศ.๒๕๖๖-๒๕๗๐) โดยให้นำข้อมูลพื้นฐานในการพัฒนาจากหน่วยงานต่างๆ และข้อมูลในการจัดทำแผนพัฒนาหมู่บ้านหรือแผนชุมชนมาพิจารณาประกอบการจัดทำแผนพัฒนาท้องถิ่น และได้ประกาศใช้ไปแล้วเมื่อวันที่ ๑๕ กันยายน ๒๕๖๔ นั้น

ในการนี้องค์การบริหารส่วนตำบลเกาะหมาก ได้ดำเนินการจัดทำแผนพัฒนาท้องถิ่น ฉบับที่ ๒ (พ.ศ.๒๕๖๖-๒๕๗๐) ทบทวน ครั้งที่ ๑/๒๕๖๖ ในครั้งนี้ขึ้นมาใหม่ เพื่อให้แผนพัฒนาท้องถิ่นขององค์การบริหารส่วนตำบลเกาะหมากมีความสอดคล้องกับแผนพัฒนาระดับชาติ แผนพัฒนาระดับจังหวัด และแผนพัฒนาอื่นๆ ที่เกี่ยวข้อง ซึ่งมีการเปลี่ยนแปลงไปตามสถานการณ์บ้านเมืองปัจจุบัน และเพื่อแก้ไขข้อมูลพื้นฐานต่างๆ และรวมไปถึงข้อมูลด้านอื่น ๆ ขององค์การบริหารส่วนตำบลเกาะหมากให้เป็นปัจจุบัน มีความถูกต้อง และสมบูรณ์ เพื่อนำไปใช้เป็นแนวทางในการพัฒนาท้องถิ่น และเป็นเครื่องมือในการบริหารงานขององค์การบริหารส่วนตำบล ในการพัฒนาท้องถิ่นให้บรรลุเป้าหมายที่วางไว้ องค์การบริหารส่วนตำบลเกาะหมากหวังเป็นอย่างยิ่งว่าแผนพัฒนาท้องถิ่น ฉบับที่ ๒ (พ.ศ.๒๕๖๖-๒๕๗๐) ทบทวน ครั้งที่ ๑/๒๕๖๖ ฉบับนี้ จะใช้เป็นแนวทางการจัดทำงบประมาณรายจ่ายประจำปี และตอบสนองความต้องการของประชาชนในเขตองค์การบริหารส่วนตำบลอย่างมีประสิทธิภาพต่อไป

องค์การบริหารส่วนตำบลเกาะหมาก

สารบัญ

	หน้า
ส่วนที่ ๑ สภาพและข้อมูลพื้นฐาน	
๑. ด้านกายภาพ	๑
๒. ด้านการเมืองการปกครอง	๓
๓. ประชากร	๖
๔. สภาพทางสังคม	๗
๕. ระบบบริการพื้นฐาน	๙
๖. ระบบเศรษฐกิจ	๑๒
๗. ศาสนา ประเพณี วัฒนธรรม	๑๗
๘. ทรัพยากรธรรมชาติ	๑๘
๙. ข้อมูลทั่วไปของพื้นที่	๑๙
๑๐. ศักยภาพและความพร้อมขององค์การบริหารส่วนตำบลเกาะหมาก	๒๓
ส่วนที่ ๒ ยุทธศาสตร์การปกครองส่วนท้องถิ่น	
๑. ความสัมพันธ์ระดับแผนพัฒนามหภาค	๓๐
๒. ยุทธศาสตร์ขององค์กรปกครองส่วนท้องถิ่น	๔๗
๓. การวิเคราะห์เพื่อพัฒนาท้องถิ่น	๕๒
ส่วนที่ ๓ การนำแผนพัฒนาท้องถิ่นไปสู่การปฏิบัติ	
๑. ยุทธศาสตร์การพัฒนาและแผนงาน	๖๒
๒. บัญชีโครงการพัฒนาท้องถิ่น	
- บัญชีสรุปโครงการพัฒนา (ผ.๐๑)	๖๓
- รายละเอียดโครงการพัฒนา (ผ.๐๒)	๖๕
- โครงการที่เกินศักยภาพขององค์กรปกครองส่วนท้องถิ่น (ผ.๐๒/๒)	๓๘๔
- บัญชีครุภัณฑ์ (ผ.๐๓)	๔๔๐
ส่วนที่ ๔ การติดตามและประเมินผล	๔๘๖
ภาคผนวก	๔๘๘

แผนพัฒนาท้องถิ่น

ฉบับที่ ๒ (พ.ศ. ๒๕๖๖-๒๕๗๐)

ทบทวน ครั้งที่ ๑/๒๕๖๖

ขององค์การบริหารส่วนตำบลเกาะหมาก อำเภอปากพะยูน จังหวัดพัทลุง

ส่วนที่ ๑ สภาพทั่วไปและข้อมูลพื้นฐาน

๑. ด้านกายภาพ

ประวัติความเป็นมาขององค์การบริหารส่วนตำบลเกาะหมาก

เกาะหมากเป็นเกาะที่ตั้งอยู่กลางทะเลสาบสงขลา ซึ่งอยู่ในพื้นที่ของอำเภอปากพะยูน จังหวัดพัทลุง พื้นที่แห่งนี้เคยเป็นถิ่นที่อยู่อาศัยของมนุษย์หินมาก่อน จากหลักฐานทางโบราณคดีพบว่า เคยมีการขุดค้นพบขวานหินโบราณกว่าร้อยชิ้น (ปัจจุบันบางส่วนอยู่ที่ หมู่ที่ ๓ บ้านแหลมกรวด) ซึ่งเป็นเครื่องมือเครื่องใช้ของมนุษย์ยุคหิน ด้วยความเหมาะสมทางภูมิศาสตร์พื้นที่แห่งนี้ก็ได้มีการพัฒนามาเป็นชุมชนเมือง (ประมาณพุทธศตวรรษที่ ๖ หรือ พ.ศ.๕๐๑-๖๐๐) ซึ่งมีชื่อว่าเมือง "เสด็จ" เมืองนี้มีความเจริญรุ่งเรืองในเรื่องการค้าขาย และเป็นศูนย์กลางการคมนาคมทางทะเล นอกจากนี้ยังมีความเจริญในด้านพุทธศาสนาอีกด้วย เพราะได้มีการขุดค้นพบซากวัดโบราณประมาณ ๑๓ แห่ง เช่น วัดเขาพระนอน วัดหนองปรักแรด เขาวัดอ่าวบ้านเก่า เขาเจดีย์ วัดปลายแหลมเขาชัน วัดหลังโรงเรียนบ้านเกาะเสือ วัดอ่าวท่ายาง วัดปากน้ำปากบาง วัดปลายแหลมปากบาง วัดปลายแหลมหลา วัดบ่อหว่า วัดเกาะขาม เป็นต้น โดยเฉพาะวัดปลายแหลมเขาชัน เขาเจดีย์ วัดเกาะขาม วัดอ่าวท่ายาง เป็นวัดที่อยู่ในการถือครองที่ดินของชาวบ้าน (ปัจจุบันตั้งอยู่ที่บ้านเกาะเสือ) และบางพื้นที่ไม่มีสภาพความเป็นวัดหลงเหลืออยู่ ทั้งหมดไม่ได้ขึ้นทะเบียนกับกรมศิลปากร

แต่เดิมตำบลเกาะหมากมีการแบ่งเขตการปกครองออกเป็น ๖ หมู่บ้าน คือ บ้านท่าวา บ้านช่องพิน บ้านแหลมกรวด บ้านเกาะโคบ บ้านปากบาง และบ้านเกาะหมาก เดิมตำบลเกาะหมากมีการเรียกขานกันโดยทั่วไปว่า ตำบลเกาะโคบ เพราะตั้งอยู่ในบ้านเกาะโคบ มีศูนย์กลางอยู่ที่อ่าวท่ายาง เพราะมีความเหมาะสมกับการเป็นศูนย์กลางทางการคมนาคมทางน้ำ และทะเลสาบตอนใน ต่อมาได้มีการเปลี่ยนชื่อเพราะว่าผู้นำบ้านเกาะโคบเป็นคนบ้านเกาะหมาก จึงทำให้มีการเรียกขานกันว่า "ตำบลเกาะหมาก" และมีการขยายหมู่บ้านเพิ่มขึ้นเป็น ๑๑ หมู่บ้านเมื่อ พ.ศ.๒๕๔๙

องค์การบริหารส่วนตำบลเกาะหมาก ซึ่งแต่เดิมคือสภาตำบลเกาะหมาก ได้จัดตั้งตามประกาศกระทรวงมหาดไทย เรื่อง จัดตั้งองค์การบริหารส่วนตำบลเกาะหมาก อำเภอปากพะยูน จังหวัดพัทลุง ประกาศ ณ วันที่ ๑๖ ธันวาคม ๒๕๓๙

๑.๑ ที่ตั้ง

ตำบลเกาะหมาก เป็นตำบลหนึ่งของอำเภอปากพะยูน จังหวัดพัทลุง ที่ทำการองค์การบริหารส่วนตำบลเกาะหมาก ตั้งอยู่เลขที่ ๖๒ หมู่ที่ ๕ บ้านปากบางนาคราช ตำบลเกาะหมาก อำเภอปากพะยูน จังหวัดพัทลุง โดยตั้งอยู่ระหว่างละติจูด (รุ้ง) N ๗° ๒๓' ๕๙.๖" ลองจิจูด (แวง) E ๑๐๐° ๒๐' ๔๕.๓" อยู่ทางทิศตะวันออกเฉียงใต้ของจังหวัดพัทลุง ห่างจากศูนย์กลางจังหวัดพัทลุงเป็นระยะทางประมาณ ๗๒ กิโลเมตร ตามทางหลวงแผ่นดินหมายเลข ๔ และทางหลวงแผ่นดินหมายเลข ๔๐๔๙ เนื้อที่ทั้งหมดประมาณ ๑๖๒.๗๕

ตารางกิโลเมตร หรือประมาณ ๘๘,๗๕๐ ไร่ เป็นหนึ่งในสองแห่งของท้องถิ่นในอำเภอที่ยังมีสถานะเป็นองค์การบริหารส่วนตำบล



๑.๒ ลักษณะภูมิประเทศ

ลักษณะพื้นที่โดยทั่วไปของตำบลเกาะหมากมีสภาพพื้นที่เป็นเกาะ มีเนินเขาสลับกับที่ราบ แล้วลาดลงสู่ทะเล ตำบลเกาะหมากมีแหล่งน้ำธรรมชาติ คือ คลองปากบางและลำห้วยสาธารณะอื่นๆ แต่ไม่สามารถใช้

สำหรับการอุปโภคและบริโภคได้ เนื่องจากเป็นน้ำกร่อย แหล่งน้ำสำหรับอุปโภค บริโภค จึงใช้จากบ่อน้ำตื้น และสระน้ำ โดยเฉพาะอ่างเก็บน้ำบ้านเกาะหมาก ซึ่งจะช่วยลดปัญหาขาดแคลนน้ำในช่วงหน้าแล้ง

๑.๓ ลักษณะภูมิอากาศ

โดยทั่วไปตำบลเกาะหมาก มีลักษณะภูมิอากาศอบอุ่น มีฤดูกาลที่สำคัญ ๒ ฤดู คือ

- ฤดูร้อนเริ่มตั้งแต่เดือนกุมภาพันธ์-เดือนกรกฎาคม
- ฤดูฝน เริ่มตั้งแต่เดือนสิงหาคม-เดือนมกราคม อุณหภูมิเฉลี่ย ๒๐-๓๐ องศาเซลเซียส

๑.๔ ลักษณะของดิน

กลุ่มดินที่พบในพื้นที่ตำบลเกาะหมาก ประกอบด้วย กลุ่มดินเปรี้ยว ซึ่งมีความเป็นกรดสูง กลุ่มดินเหนียว กลุ่มดินเลนชายทะเลที่มีน้ำทะเลท่วมถึงเป็นประจำซึ่งทำให้ดินมีความเค็ม และกลุ่มดินในพื้นที่ดอนซึ่งจะมีลักษณะเป็นลูกรัง ก้อนกรวด หรือเศษหินปนอยู่มาก นอกจากนี้ยังพบว่ายังมีบริเวณพื้นที่ ๆ เป็นดินทรายประกอบอยู่ด้วย ซึ่งลักษณะดินดังกล่าวจะมีความอุดมสมบูรณ์ต่ำเป็นอุปสรรคต่อการเกษตรกรรมและการเจริญเติบโตของพืชซึ่งยังเกิดการชะล้างพังทลายของหน้าดินสูง พืชเสี่ยงต่อการขาดแคลนน้ำในระยะที่ฝนทิ้งชว่นาน (ที่มา : สำนักสำรวจดินและวางแผนการใช้ที่ดิน กรมพัฒนาที่ดิน กระทรวงเกษตรและสหกรณ์ กรกฎาคม ๒๕๕๐)

ด้านการใช้ประโยชน์ที่ดินเพื่อการเกษตรกรรม จากสภาพพื้นที่ของตำบลที่เป็นเนินเขาลาดต่ำลงสู่ทะเล ทำให้สภาพที่ราบที่เหมาะสมแก่การเกษตรมีไม่มากนัก และข้อจำกัดของพื้นที่ที่ติดทะเล น้ำกร่อยที่ซึมผ่านพื้นดินไม่สามารถที่จะนำน้ำมาทำการเกษตรได้ ทำให้การใช้ที่ดินเพื่อทำการเกษตร ทำได้บริเวณเนินเขาและที่ลาดเชิงเขา ซึ่งโดยทั่วไปจะเป็นการปลูกยางพารา

๑.๕ ลักษณะของแหล่งน้ำ

ตำบลเกาะหมากมีแหล่งน้ำธรรมชาติ คือ คลองปากบางและลำห้วยสาธารณะอื่นๆ แต่ไม่สามารถใช้สำหรับอุปโภคและบริโภคได้ เนื่องจากเป็นน้ำกร่อย แหล่งน้ำสำหรับอุปโภค บริโภค จึงใช้จากบ่อน้ำตื้นและสระน้ำ โดยเฉพาะอ่างเก็บน้ำบ้านเกาะหมาก ซึ่งจะช่วยลดปัญหาการขาดแคลนน้ำในช่วงหน้าแล้งได้

๑.๖ ลักษณะของไม้และป่าไม้

จากพื้นที่ ๆ มีสภาพเป็นเกาะ เนินเขาสลับกับที่ราบแล้วลาดลงสู่ทะเล ซึ่งเป็นอุปสรรคต่อการเจริญเติบโตของต้นไม้ ทำให้ตำบลเกาะหมากมีพื้นที่ป่าไม้น้อย ป่าไม้ที่พบเห็นส่วนใหญ่จะเป็นป่าชายเลน และไม้พุ่มเตี้ยที่ขึ้นแซมในพื้นที่ราบ ส่วนบริเวณเนินสูงก็มีการปลูกพืชชนิดอื่น เช่น ยางพารา ไม้ผล เป็นต้น

๒. ด้านการเมืองการปกครอง

๒.๑ เขตการปกครอง มีอาณาเขตติดต่อกับพื้นที่ ดังต่อไปนี้

ทิศเหนือ	ติดต่อกับทะเลสาบสงขลา (อำเภอระโนด จังหวัดสงขลา)
ทิศใต้	ติดต่อกับตำบลปากพะยูน
ทิศตะวันออก	ติดต่อกับทะเลสาบสงขลา (ตำบลเกาะนางคำ อำเภอปากพะยูน)
ทิศตะวันตก	ติดต่อกับทะเลสาบสงขลา (ตำบลฝาละมี อำเภอปากพะยูน)

การปกครอง

องค์การบริหารส่วนตำบลเกาะหมาก เป็นการปกครองส่วนท้องถิ่นโดยมีพระราชบัญญัติสภาตำบลและองค์การบริหารส่วนตำบล พ.ศ.๒๕๓๗ แก้ไขเพิ่มเติมถึง (ฉบับที่ ๗) พ.ศ.๒๕๖๒ เป็นหลักในการดำเนินงานเป็นองค์กรที่มีฐานะเป็นนิติบุคคลและมีพื้นที่รับผิดชอบในเขตองค์การบริหารส่วนตำบล

การบริหาร

องค์การบริหารส่วนตำบลเกาะหมาก มีโครงสร้างการบริหาร คือ สภาองค์การบริหารส่วนตำบลเกาะหมาก และนายกองค์การบริหารส่วนตำบลเกาะหมาก โดยมีนายอำเภอเป็นผู้กำกับดูแล

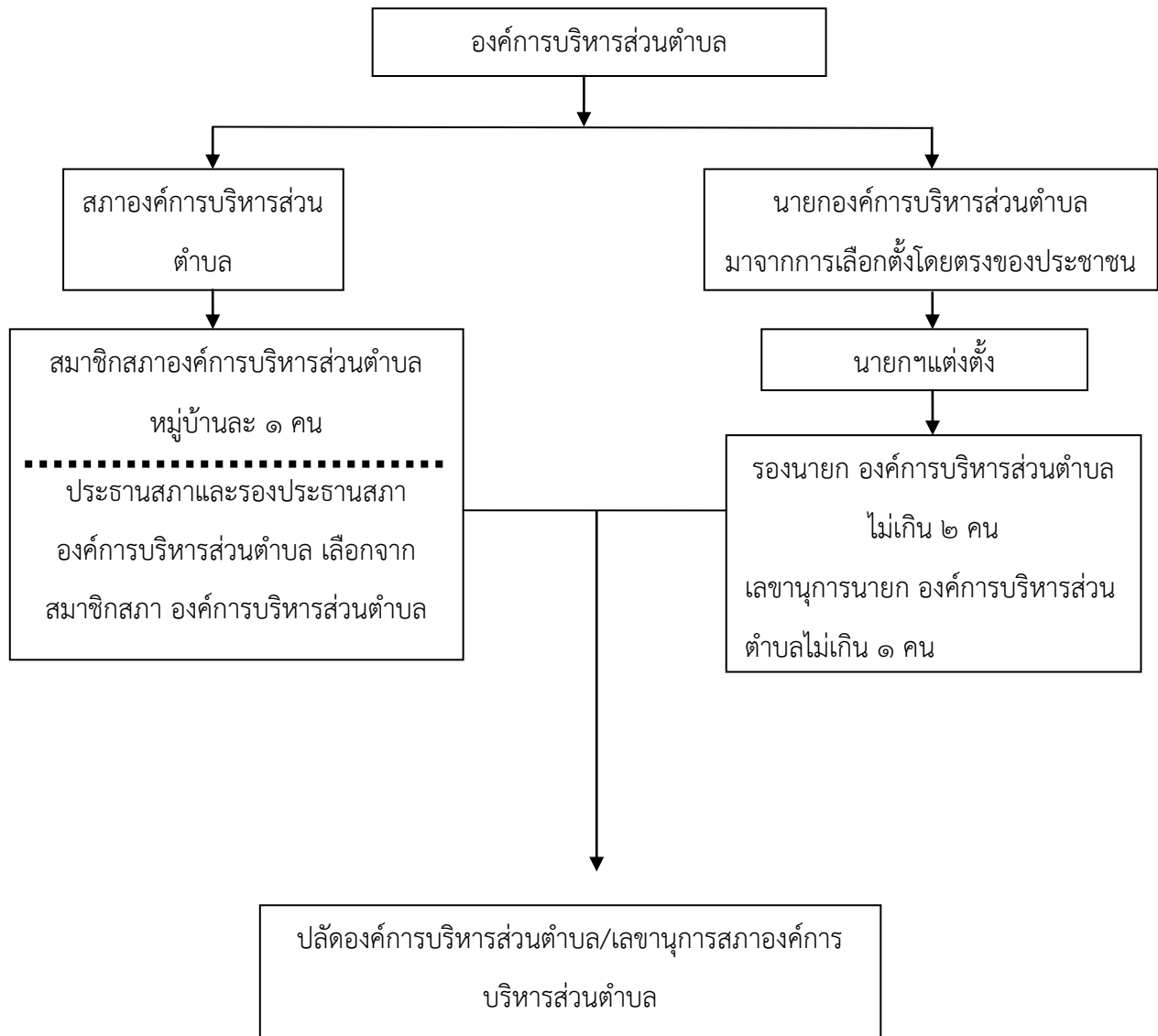

ข้อมูลเขตการปกครอง

องค์การบริหารส่วนตำบลเกาะหมาก ตำบลเกาะหมาก อำเภอปากพะยูน จังหวัดพัทลุง มีพื้นที่การปกครอง ทั้งหมด ๑๑ หมู่บ้าน ดังนี้

หมู่ที่	ชื่อ-สกุล	ตำแหน่ง
หมู่ที่ ๑ บ้านท่าวา	นายวุฒิชัย หมัดระหีม	กำนันตำบลเกาะหมาก
หมู่ที่ ๒ บ้านช่องพิน	นายศราวุธ ชูชื่น	ผู้ใหญ่บ้าน
หมู่ที่ ๓ บ้านแหลมกรวด	นายวุฒิชัย หมัดระหีม	กำนันตำบลเกาะหมาก
หมู่ที่ ๔ บ้านเกาะโคบ	นายสมภพ ตีนหนู	ผู้ใหญ่บ้าน
หมู่ที่ ๕ บ้านปากบางนาคราช	นายณรงค์ จันท์เกตุ	ผู้ใหญ่บ้าน
หมู่ที่ ๖ บ้านเกาะหมาก	นายสวิง แผละหมั่น	ผู้ใหญ่บ้าน
หมู่ที่ ๗ บ้านเขาชัน	นายโอช พรหมมา	ผู้ใหญ่บ้าน
หมู่ที่ ๘ บ้านเกาะเสื่อ	นายวิเชษฐ ชุนเตือ	ผู้ใหญ่บ้าน
หมู่ที่ ๙ บ้านน้ำบ่อหมาก	นายพูนศักดิ์ มากชุนนุ้ม	ผู้ใหญ่บ้าน
หมู่ที่ ๑๐ บ้านหัวหิน	นายอำพล หนูคำสวน	ผู้ใหญ่บ้าน
หมู่ที่ ๑๑ บ้านเกาะหมากเมืองใหม่	นายอิสมาแอล ขำละออง	ผู้ใหญ่บ้าน

๒.๒ การเลือกตั้ง

ตำบลเกาะหมาก อำเภอปากพะยูน จังหวัดพัทลุง มีการเลือกตั้งสมาชิกสภาท้องถิ่นและผู้บริหารท้องถิ่นครั้งล่าสุด เมื่อวันที่ ๒๘ พฤศจิกายน ๒๕๖๔ ผู้ที่ได้รับการเลือกตั้งเป็นนายกองค์การบริหารส่วนตำบลเกาะหมาก คือ นายภักดิ์เอื้ออิษณณ์ สอนสังข์ โดยมีรายละเอียดผู้มีสิทธิ และผู้มาใช้สิทธิเลือกตั้ง โดยสรุป ดังนี้

ประเภทการเลือกตั้ง	เขตเลือกตั้ง	จำนวนผู้มีสิทธิเลือกตั้ง	จำนวนผู้มาใช้สิทธิเลือกตั้ง	จำนวนบัตรดี	จำนวนบัตรเสีย	จำนวนบัตรไม่ประสงค์ลงคะแนน
ผู้บริหารท้องถิ่น		๕,๘๐๓	๕,๒๐๓	๕,๑๑๒	๗๘	๑๓
สมาชิกสภา	๑	๘๕๙	๗๔๒	๗๒๙	๑๓	๐
	๒	๗๓๐	๖๕๕	๖๔๘	๔	๓
	๓	๕๒๑	๔๗๖	๔๖๖	๙	๑
	๔	๔๘๔	๔๔๕	๔๓๙	๖	๐
	๕	๕๕๔	๕๐๙	๕๐๔	๔	๑
	๖	๔๕๓	๔๐๔	๓๙๗	๔	๓
	๗	๒๑๑	๑๙๙	๑๙๙	๐	๐
	๘	๕๓๘	๔๘๔	๔๗๐	๙	๕
	๙	๓๒๓	๒๙๑	๒๘๓	๕	๓
	๑๐	๔๙๕	๔๔๐	๔๓๒	๘	๐
	๑๑	๖๓๒	๕๕๕	๕๓๖	๑๘	๑

๓. ประชากร

๓.๑ ข้อมูลเกี่ยวกับจำนวนประชากร และครัวเรือน ตำบลเกาะหมาก อำเภอปากพะยูน จังหวัดพัทลุง (ข้อมูล ณ วันที่ ๑๒ มกราคม ๒๕๖๖)

หมู่บ้าน	ชาย	หญิง	รวม	ครัวเรือน (รวม)
หมู่ที่ ๐ (ต่างตำบลเกาะหมาก)	๖	๒	๘	๑
หมู่ที่ ๑ บ้านท่าวา	๕๓๙	๕๗๔	๑,๑๑๓	๓๓๔
หมู่ที่ ๒ บ้านช่องพิน	๔๕๗	๔๗๐	๙๒๗	๓๑๙
หมู่ที่ ๓ บ้านแหลมกรวด	๓๕๒	๓๗๗	๗๒๙	๒๓๓
หมู่ที่ ๔ บ้านเกาะโคบ	๒๗๙	๓๐๑	๕๘๐	๒๐๑
หมู่ที่ ๕ บ้านปากบางนาคราช	๓๗๑	๓๙๖	๗๖๗	๒๐๗
หมู่ที่ ๖ บ้านเกาะหมาก	๒๗๘	๓๒๘	๖๐๖	๒๔๒
หมู่ที่ ๗ บ้านเขาชัน	๑๔๘	๑๔๖	๒๙๔	๑๒๒
หมู่ที่ ๘ บ้านเกาะเสื่อ	๓๕๖	๓๗๗	๗๓๓	๒๒๙
หมู่ที่ ๙ บ้านน้ำบ่อหมาก	๑๙๕	๒๒๗	๔๒๒	๑๖๓
หมู่ที่ ๑๐ บ้านหัวหิน	๒๙๔	๓๑๕	๖๐๙	๒๓๑
หมู่ที่ ๑๑ บ้านเกาะหมากเมืองใหม่	๔๑๑	๔๒๘	๘๓๙	๒๓๐
รวม	๓,๖๘๖	๓,๙๔๑	๗,๖๒๗	๒,๕๑๒

ตารางแสดงข้อมูลประชากรตำบลเกาะหมาก ระหว่างปี ๒๕๖๑-๒๕๖๕

ปี	จำนวนประชากร		
	ชาย	หญิง	รวม
๒๕๖๑	๓,๖๔๙	๓,๘๕๔	๗,๕๐๓
๒๕๖๒	๓,๖๘๐	๓,๙๐๖	๗,๕๘๖
๒๕๖๓	๓,๖๘๗	๓,๙๒๕	๗,๖๑๒
๒๕๖๔	๓,๖๘๖	๓,๙๓๐	๗,๖๑๖
๒๕๖๕	๓,๖๘๗	๓,๙๔๑	๗,๖๒๘

แผนภูมิแสดงการเปรียบเทียบจำนวนประชากร ระหว่างปี ๒๕๖๑-๒๕๖๕

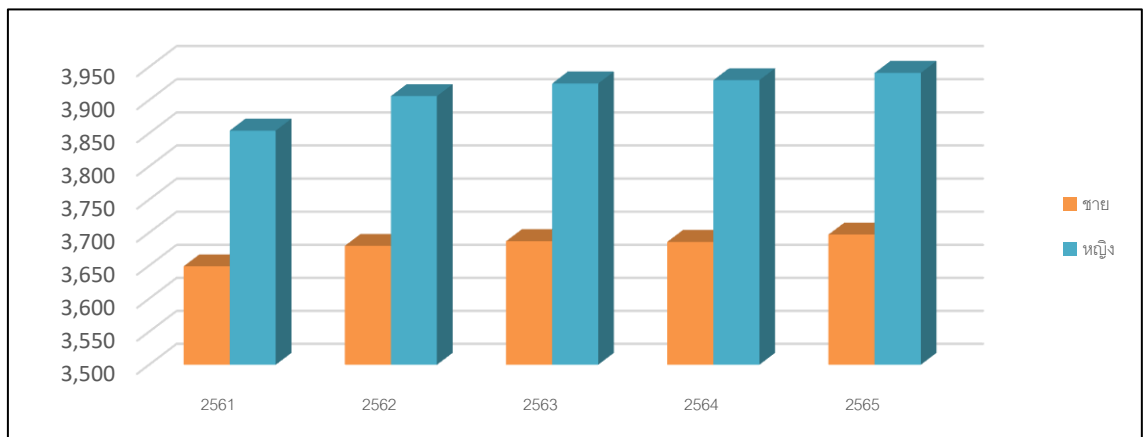

๓.๒ ช่วงอายุและจำนวนประชากร

ในปี ๒๕๖๕ จำแนกกลุ่มประชากรได้ดังนี้

รายการ	ชาย	หญิง	รวม
วัยเด็ก (๐-๑๕ ปี)	๔๗๒	๗๕๖	๑,๒๒๘
วัยแรงงาน (๑๖-๕๙ ปี)	๑,๗๕๒	๑,๘๑๐	๓,๕๖๒
วัยสูงอายุ (๖๐ ปี ขึ้นไป)	๕๘๐	๗๗๒	๑,๓๕๒
ประชากรหญิงวัยเจริญพันธุ์ (๑๕-๔๔ ปี)	๑,๖๖๐	๑,๖๓๖	๓,๒๙๖

(ที่มา : ที่ทำการปกครองอำเภอปากพะยูน เดือนธันวาคม ๒๕๖๕)

๔. สภาพทางสังคม

๔.๑ การศึกษา

องค์การบริหารส่วนตำบลเกาะหมาก มีสถานศึกษาในพื้นที่ ดังต่อไปนี้

ศูนย์พัฒนาเด็กเล็ก จำนวน ๒ ศูนย์ คือ ศูนย์พัฒนาเด็กเล็กองค์การบริหารส่วนตำบลเกาะหมาก

และศูนย์พัฒนาเด็กเล็กวัดภักทธรราม

ข้อมูลด้านการศึกษาของ ศพด. ปีการศึกษา ๒๕๖๕

ชื่อสถานศึกษา	อายุ ๒ ปี		อายุ ๓ ปี		อายุ ๔ ปี		รวม
	ชาย	หญิง	ชาย	หญิง	ชาย	หญิง	
ศพด.วัดภักทธรราม	๒	๔	๖	๑๖	๑๗	๑๓	๕๘
ศพด.อบต.เกาะหมาก	๘	๗	๑๘	๑๙	๑๒	๑๑	๗๕
รวม	๑๐	๑๑	๒๔	๓๕	๒๙	๒๔	๑๓๓

สถานศึกษาขั้นพื้นฐาน จำนวน ๗ แห่ง สอนระดับประถมศึกษาและมัธยมศึกษาตอนต้น สังกัดสำนักงานเขตพื้นที่การศึกษาเขต ๒ ได้แก่

- โรงเรียนบ้านท่าวา เด็กนักเรียน จำนวน ๕๓ คน
- โรงเรียนบ้านช่องพิน เด็กนักเรียน จำนวน ๙๖ คน
- โรงเรียนวัดบ้านแหลมกรวด (อินทประดิษฐ์) เด็กนักเรียนประถม จำนวน ๑๙๐ คน
- โรงเรียนบ้านเกาะโคบ เด็กนักเรียน จำนวน ๔๙ คน
- โรงเรียนบ้านปากบาง เด็กนักเรียน จำนวน ๕๐ คน
- โรงเรียนบ้านเกาะหมาก เด็กนักเรียน จำนวน ๗๕ คน
- โรงเรียนบ้านเกาะเสือ เด็กนักเรียน จำนวน ๕๖ คน

สถานศึกษาระดับมัธยมศึกษา จำนวน ๑ แห่ง สังกัดองค์การบริหารส่วนจังหวัดพัทลุง คือ โรงเรียนมัธยมเกาะหมาก

ระดับการศึกษา พ.ศ.๒๕๖๕
ข้อมูลความจำเป็นพื้นฐาน ระดับตำบล (จปฐ.)

ระดับการศึกษา	เพศ				รวม (คน)	ร้อยละ
	ชาย (คน)	ร้อยละ	หญิง (คน)	ร้อยละ		
๑. ไม่เคยศึกษา	๔๙	๐.๗๗	๘๙	๑.๔๐	๑๓๘	๒.๑๗
๒. อนุบาล/ศูนย์เด็กเล็ก	๕๑	๐.๘๐	๖๖	๑.๔๐	๑๑๗	๑.๘๔
๓. ต่ำกว่าชั้นประถมศึกษา	๒๑๑	๓.๓๑	๒๕๐	๓.๙๓	๔๖๑	๗.๒๔
๔. จบชั้นประถมศึกษา (ป.๔,ป.๗,ป.๖)	๑,๓๕๕	๒๑.๒๘	๑,๔๕๘	๒๒.๙๐	๒,๘๑๓	๔๔.๑๗
๕. มัธยมศึกษาตอนต้น(มศ.๑-๓,ม.๑-๓)	๕๐๒	๗.๘๘	๔๐๗	๖.๓๙	๙๐๙	๑๔.๒๗
๖. มัธยมศึกษาตอนปลาย(มศ.๔-๕,ม.๔-๖,ปวช.)	๔๔๔	๖.๙๗	๓๙๐	๖.๑๒	๘๓๔	๑๓.๑๐
๗. อนุปริญญาหรือเทียบเท่า	๗๑	๑.๑๑	๘๓	๑.๓๐	๑๕๔	๒.๔๒
๘. ปริญญาตรีหรือเทียบเท่า	๓๘๖	๖.๐๖	๕๔๓	๘.๕๓	๙๒๙	๑๔.๕๙
๙. สูงกว่าปริญญาตรี	๓	๐.๐๕	๑๐	๐.๑๖	๑๓	๒.๒๐
รวม	๓,๐๗๒	๔๘.๒๔	๓,๒๙๖	๕๑.๗๖	๖,๓๖๘	๑๐๐.๐๐

๔.๒ สาธารณสุข

สถานบริการสาธารณสุขภาครัฐในเขตพื้นที่องค์การบริหารส่วนตำบลเกาะหมาก สังกัดกระทรวงสาธารณสุข ประเภทโรงพยาบาลส่งเสริมสุขภาพตำบล จำนวน ๓ แห่ง คือ

- โรงพยาบาลส่งเสริมสุขภาพตำบลบ้านช่องพิน
- โรงพยาบาลส่งเสริมสุขภาพตำบลบ้านเกาะหมาก
- โรงพยาบาลส่งเสริมสุขภาพตำบลบ้านแหลมกรวด

๔.๓ อาชญากรรม

ตำบลเกาะหมาก มีสถานีตำรวจภูธร ๑ แห่ง ตั้งอยู่ในพื้นที่หมู่ ๖ บ้านเกาะหมาก ตำบลเกาะหมาก อำเภอปากพะยูน จังหวัดพัทลุง โดยได้รวบรวมการรับแจ้งและจับกุมผู้กระทำความผิด จำนวน ๔ กลุ่ม ดังนี้

สถิติคดีอาญา ๔ กลุ่ม ของตำบลเกาะหมาก

ประเภทความผิด	พ.ศ.๒๕๖๓		พ.ศ.๒๕๖๔		พ.ศ.๒๕๖๕		รวม
	รับแจ้ง	จับกุม	รับแจ้ง	จับกุม	รับแจ้ง	จับกุม	
๑. ฐานความผิดเกี่ยวกับชีวิตร่างกายและเพศ	๔	๓	๑	๑	๒	๒	๑๓
๒. ฐานความผิดเกี่ยวกับทรัพย์	๑๐	๗	๗	๖	๖	๕	๑๐๔
๓. ฐานความผิดพิเศษ	-	-	-	-	๙	๙	๑๘
๔. คดีความผิดที่รัฐเป็นผู้เสียหาย	๑๙๙	๒๔๖	๓๘	๔๕	๑๙๔	๑๙๔	๙๑๖
รวม	๒๑๓	๒๕๖	๔๖	๕๒	๒๑๑	๒๑๐	๑,๐๕๑

๔.๔ ยาเสพติด

สถานการณ์ยาเสพติดในพื้นที่ ตำบลเกาะหมาก ผู้เสพ อยู่ในกลุ่มวัยรุ่น เยาวชนและผู้ใช้แรงงาน โดยผู้เสพส่วนใหญ่จะเป็นคนในพื้นที่และพื้นที่ติดต่อกว้างไกลเคียง

๔.๕ การสังคมสงเคราะห์

ด้านการสังคมสงเคราะห์ องค์การบริหารส่วนตำบลเกาะหมากเป็นหน่วยงานหลักที่ประสานเรื่องการให้ความช่วยเหลือและสงเคราะห์แก่ประชาชนที่ยากลำบากรวมถึงการดำเนินงานด้านสวัสดิการตามนโยบายของรัฐบาล

ตารางแสดงจำนวนการขึ้นทะเบียนรับบริการสงเคราะห์ของตำบลเกาะหมาก

ลำดับ ที่	หมู่บ้าน	ประเภท		
		ผู้สูงอายุ	ผู้พิการ	ผู้ป่วยเอดส์
๑	ท่าวา	๑๔๗	๔๐	-
๒	ช่องฟีน	๑๔๖	๔๗	-
๓	แหลมกรวด	๑๑๖	๓๕	-
๔	เกาะโคบ	๑๓๙	๓๐	-
๕	ปากบางนาคราช	๑๓๑	๔๑	-
๖	เกาะหมาก	๑๐๖	๒๒	-
๗	เขาชัน	๔๔	๑๓	-
๘	เกาะเสื่อ	๑๑๐	๒๖	-
๙	น้ำบ่อหมาก	๖๓	๒๓	-
๑๐	หัวหิน	๑๒๖	๔๘	-
๑๑	เกาะหมากเมืองใหม่	๑๔๘	๔๕	-
รวม		๑,๒๗๖	๓๗๐	๑๓

๕. ระบบบริการพื้นฐาน

๕.๑ การคมนาคมขนส่ง

การคมนาคมสะดวกมีเส้นทางการคมนาคมที่สามารถติดต่อได้ทั้งภายในจังหวัดและต่างจังหวัดโดยทางรถยนต์ มีเส้นทางสายหลัก คือ ถนนสายท่าดิน-เกาะโคบ ซึ่งติดต่อกับตำบลปากพะยูนและตำบลเกาะนางคำ และถนนสายท่าดิน-แหลมหลา ซึ่งติดต่อกับตำบลปากพะยูน นอกจากนี้ยังมีเส้นทางคมนาคมทางเรือซึ่งใช้ติดต่อกับพื้นที่จังหวัดสงขลาแต่ปัจจุบันได้รับความนิยมน้อย

ถนนในเขตองค์การบริหารส่วนตำบลเกาะหมาก แบ่งออกเป็น ๓ ประเภทคือ

- ถนนคอนกรีต จำนวน ๔๙ สาย
- ถนนลาดยาง จำนวน ๑๓ สาย
- ถนนลูกรัง จำนวน ๒๕ สาย

๕.๒ การไฟฟ้า

ด้านการบริการไฟฟ้าในเขตองค์การบริหารส่วนตำบลพบว่า มีจำนวนผู้ใช้ไฟฟ้าแล้วทุกครัวเรือน กรณีบ้านที่มีการก่อสร้างขึ้นใหม่องค์การบริหารส่วนตำบลจะคอยดูแลการขยายเขตไฟฟ้าอย่างทั่วถึง และมีหน้าที่รับผิดชอบในการประสานงานกับการไฟฟ้าส่วนภูมิภาค เพื่อขยายเขตไฟฟ้าสาธารณะให้กับประชาชนในเขต

องค์การบริหารส่วนตำบล ทั้งนี้ องค์การบริหารส่วนตำบลเกาะหมากยังได้ดำเนินการติดตั้งไฟฟ้าส่องสว่างในชุมชนเพื่อความปลอดภัยในการสัญจรให้กับผู้ใช้รถใช้ถนนในเวลากลางคืน จำนวน ๑,๐๓๓ จุด ดังนี้

หมู่ที่	หมู่บ้าน	ไฟฟ้าส่องสว่าง(จุด)
๑	บ้านท่าวา	๙๔
๒	บ้านช่องพิน	๑๒๐
๓	บ้านแหลมกรวด	๑๓๒
๔	บ้านเกาะโคบ	๑๐๑
๕	บ้านปากบางนาคราช	๗๓
๖	บ้านเกาะหมาก	๑๐๐
๗	บ้านเขาชัน	๗๑
๘	บ้านเกาะเสือ	๑๑๘
๙	บ้านน้ำบ่อหมาก	๖๗
๑๐	บ้านหัวหิน	๑๐๒
๑๑	บ้านเกาะหมากเมืองใหม่	๕๕
รวม		๑,๐๓๓

๕.๓ การประปา

องค์การบริหารส่วนตำบลเกาะหมากได้บริหารกิจการประปา โดยการออกข้อบัญญัติองค์การบริหารส่วนตำบลเกาะหมาก เรื่อง การบริหารกิจการน้ำประปา พ.ศ. ๒๕๕๘ แก้ไขเพิ่มเติมถึง (ฉบับที่ ๔) พ.ศ. ๒๕๖๒ เพื่อให้ระบบการให้บริการน้ำประปาแก่ประชาชนมีประสิทธิภาพมากขึ้น โดยมีจำนวนผู้ใช้ น้ำประปาทั้งหมด ๒,๓๓๗ ราย แยกเป็นรายหมู่บ้าน ดังต่อไปนี้

- หมู่ที่ ๑ บ้านท่าวา จำนวน ๒๔๓ ราย
- หมู่ที่ ๒ บ้านช่องพิน จำนวน ๒๗๗ ราย
- หมู่ที่ ๓ บ้านแหลมกรวด จำนวน ๒๓๕ ราย
- หมู่ที่ ๔ บ้านเกาะโคบ จำนวน ๒๑๖ ราย
- หมู่ที่ ๕ บ้านปากบางนาคราช จำนวน ๑๘๒ ราย
- หมู่ที่ ๖ บ้านเกาะหมาก จำนวน ๒๕๙ ราย
- หมู่ที่ ๗ บ้านเขาชัน จำนวน ๑๐๙ ราย
- หมู่ที่ ๘ บ้านเกาะเสือ จำนวน ๒๓๓ ราย
- หมู่ที่ ๙ บ้านน้ำบ่อหมาก จำนวน ๑๕๒ ราย
- หมู่ที่ ๑๐ บ้านหัวหิน จำนวน ๒๑๑ ราย
- หมู่ที่ ๑๑ บ้านเกาะหมากเมืองใหม่ จำนวน ๒๒๐ ราย

๕.๔ การสื่อสาร

ระบบการสื่อสารที่นิยมใช้กันในตำบลเกาะหมากได้แก่ โทรศัพท์เคลื่อนที่และอินเทอร์เน็ต นอกจากนี้ ยังมีหอกระจายข่าวระบบเสียงตามสายของหมู่บ้าน

๕.๕ การคมนาคมขนส่ง การขนส่งวัสดุครุภัณฑ์ประชาชนต้องออกไปใช้บริการ ณ ที่ทำการไปรษณีย์ปากพะยูน การคมนาคมสะดวกมีเส้นทางการคมนาคมที่สามารถติดต่อได้ทั้งภายในจังหวัดและต่างจังหวัดโดยทางรถยนต์ มีเส้นทางสายหลัก คือ ถนนสายท่าตื้น-เกาะโคบ และสายท่าตื้น – แหลมหลา ซึ่งติดต่อกับตำบลปากพะยูนและตำบลเกาะนางคำ นอกจากนี้ยังมีเส้นทางคมนาคมทางเรือซึ่งใช้ติดต่อกับพื้นที่จังหวัดสงขลาแต่ปัจจุบันได้รับความนิยมน้อย

๖. ระบบเศรษฐกิจ

๖.๑ การเกษตร

ตารางแสดงการใช้ประโยชน์จากที่ดินเพื่อการเกษตร

หมู่ที่	ชื่อหมู่บ้าน	เนื้อที่ถือครอง การเกษตร (ไร่) (๑)	เนื้อที่ทำการเกษตรจริง (ไร่)										เนื้อที่ถือครองไม่ได้ ใช้ประโยชน์ (๑)-(รวม๑+รวม ๒)
			เนื้อที่ทำการปลูกพืช						รวม ๑	เนื้อที่ทำการเกษตร อื่นๆ		รวม ๒	
			ข้าว	ยางพารา	ไม้ผล	ไม้ยืนต้น	พืชผัก	พืชไร่		ประมง	ปศุสัตว์		
๑	ท่าวา	๗๙๑	-	๕๖๐	๔	๓๑	๐	๐	๕๙๕	๐	๐	๐	๑๙๖
๒	ช่องพิน	๑,๑๗๖	-	๗๗๔	๑๖	๑๒๐	๐	๐	๙๑๐	๐	๐	๐	๒๖๖
๓	แหลมกรวด	๗๓๘	-	๓๗๔	๕	๕๓	๑	๐	๔๓๓	๐	๐	๐	๓๐๕
๔	เกาะโคบ	๒๕๖	-	๑๓๘	๓	๓๐	๐	๐	๑๗๑	๐	๐	๐	๘๕
๕	ปากบางนาคราช	๖๓๔	-	๓๓๑	-	๘๓	๐	๐	๔๑๔	๐	๐	๐	๒๒๐
๖	เกาะหมาก	๙๑๓	-	๓๓๘	๓	๙๑	๐	๐	๔๓๒	๒๒	๒๐	๔๒	๔๓๙
๗	เขาชัน	๓๙๒	-	๙๑	-	๒	๐	๐	๙๓	๓๑	๒๐	๕๑	๒๔๘
๘	เกาะเสื่อ	๒,๕๓๔	-	๑๖๔๕	-	๒๒๗	๐	๐	๑,๘๗๒	๐	๐	๐	๖๖๒
๙	น้ำบ่อหมาก	๖๔๕	-	๑๑๔	๑	๒๓	๑	๐	๑๓๙	๕๑	๒๐๐	๒๕๑	๒๕๕
๑๐	หัวหิน	๓๑๘	-	๔๒	-	๗๖	๐	๐	๑๑๘	๒๐	๕๐	๗๐	๑๓๐
๑๑	เกาะหมากเมือง ใหม่	๘๙๘	-	๖๑๒	๗	๒๙	๐	๐	๖๔๘				๒๕๐
รวม		๙,๒๙๕	-	๕,๐๑๙	๓๙	๗๖๕	๒	-	๕,๘๒๕	๑๒๔	๒๙๐	๔๑๔	๓,๐๕๖

ที่มา : สำนักงานเกษตรอำเภอปากพะยูน

๖.๒ การประมง

ตารางแสดงจำนวนผู้ขึ้นทะเบียนประมงตำบลเกาะหมาก

หมู่ที่	ชื่อหมู่บ้าน	ขึ้นทะเบียนผู้ทำการประมงพื้นบ้าน (ราย)	ขึ้นทะเบียนเพาะเลี้ยงสัตว์น้ำเชิงพาณิชย์ (ราย)	ขึ้นทะเบียนเพาะเลี้ยงสัตว์น้ำเพื่อยังชีพ (ราย)
๑	ท่าวา	๓๒	๓๙ (เลี้ยงปลากะพงขาวในกระชัง)	-
๒	ช่องพิน	๔๒	๔ (เลี้ยงปลากะพงขาวในกระชัง)	-
๓	แหลมกรวด	๖๐	-	๕
๔	เกาะโคบ	๗๐	-	๗
๕	ปากบางนาคราช	๕๐	-	๔
๖	เกาะหมาก	๔๐	๘ (เลี้ยงกุ้งขาว)	๘
๗	เขาชัน	๔๐	-	-
๘	เกาะเสื่อ	๕๐	-	-
๙	น้ำบ่อหมาก	๔๐	-	-
๑๐	หัวหิน	๓๕	-	๒
๑๑	เกาะหมากเมืองใหม่	๒๕	-	๔
รวม		๔๘๔	๕๑	๓๐

: สำนักงานประมงอำเภอปากพะยูน(กุมภาพันธ์ ๒๕๖๖)

๖.๓ การปลูสัตว์

ตารางแสดงจำนวนสัตว์เลี้ยงตามทะเบียนเกษตรกรผู้เลี้ยงสัตว์รายครัวเรือน

หมู่ ที่	ชื่อหมู่บ้าน	โคเนื้อ	กระบือ	สุกร	ไก่	เป็ด	แพะ	สัตว์อื่นๆ
๑	ท่าวา	๒๒๗	-	-	๑๐,๖๘๗	๔,๖๑๒	๑๑	๗๒
๒	ช่องพิน	๒๗๙	-	-	๗,๓๐๙	๒,๖๕๙	๑๑๕	๔๓
๓	แหลมกรวด	๓๒๒	-	๘๘	๘,๕๒๕	๕๙๒	-	๑๘
๔	เกาะโคบ	๒๒๒	๔๑	-	๘,๔๑๖	๒๖๓	-	๑๑
๕	ปากบางนาคราช	๑๒๑	๑๕	๑๘๗	๖,๐๕๘	๖๔๒	-	๑๑
๖	เกาะหมาก	๒๘๘	-	-	๕,๖๔๔	๒,๑๓๑	๑๑๕	๑๒
๗	เขาชัน	๖๔	-	-	๒,๔๖๖	๑,๑๑๖	-	๒๑
๘	เกาะเสือ	๓๕๙	-	-	๓,๔๒๖	๑๗๒	-	๒๐
๙	น้ำบ่อหมาก	๓๔๔	-	-	๔,๐๒๔	๒,๓๔๐	-	๓๗
๑๐	หัวหิน	๒๓๘	-	-	๖,๖๑๗	๕๐๗	-	๖๐
๑๑	เกาะหมากเมืองใหม่	๑๙๐	-	-	๓,๕๖๘	๑,๘๙๓	๑๑๗	๓๔
รวม		๒,๖๗๘	๕๖	๒๘๘	๖๗,๓๑๖	๑๖,๙๔๗	๔๓๗	๓๓๙

ที่มา : สำนักงานปศุสัตว์อำเภอปากพะยูน(กุมภาพันธ์ ๒๕๖๖)

๖.๔ การบริการ

ธุรกิจการให้บริการในพื้นที่ตำบลเกาะหมากไม่ค่อยปรากฏให้เห็นมากนัก เพราะเกาะหมากยังเป็นสังคมที่พึ่งพาอาศัยกัน ที่มีบ้างก็เป็นการบริการด้านการท่องเที่ยว

๖.๕ การท่องเที่ยว

- สถานที่ท่องเที่ยวของเอกชน เช่น ที่พัก รีสอร์ท จำนวน ๔ แห่ง ดังนี้

๑. ชองพินรีสอร์ท ตั้งอยู่หมู่ที่ ๒ บ้านชองพิน

๒. เขาชันรีสอร์ท ตั้งอยู่หมู่ที่ ๗ บ้านเขาชัน

๓. ต้นอ้อยรีสอร์ท ตั้งอยู่หมู่ที่ ๘ บ้านเกาะเสือ

๔. ลานยอบ้านแหลมกรวด ตั้งอยู่หมู่ที่ ๓ บ้านแหลมกรวด

- สถานที่ท่องเที่ยวทางธรรมชาติ

๑. เกาะสีเกาะห้า ตั้งอยู่ในทะเลสาบสงขลา ตำบลเกาะหมาก อำเภอปากพะยูน จังหวัดพัทลุง ติดพื้นที่ หมู่ที่ ๓ บ้านแหลมกรวด เป็นที่อยู่อาศัยของนกนางแอ่นทะเลเป็นจำนวนมาก จึงถูกเรียกอีกชื่อหนึ่งว่าเกาะรังนก และมีสัมปทานเพื่อนำรังนกเหล่านี้ไปจำหน่าย สภาพธรรมชาติของเกาะมีความงดงามมากแห่งหนึ่งของตำบลเกาะหมาก การเดินทางจากท่าเรือปากพะยูน ระยะทาง ๑๐ กิโลเมตร เกาะแห่งนี้พระบาทสมเด็จพระจุลจอมเกล้าเจ้าอยู่หัว (รัชกาลที่ ๕) เคยเสด็จประพาสและทรงจารึกพระปรมาภิไธยย่อไว้ (จปร.) ณ บริเวณหน้าผาถ้ำเทวดา และในบริเวณนี้ได้ก่อสร้างอนุสาวรีย์พระองค์ท่านประดิษฐานไว้ด้วย

๒. เกาะกระ ตั้งอยู่ในทะเลสาบสงขลา ตำบลเกาะหมาก อำเภอปากพะยูน จังหวัดพัทลุง ติดพื้นที่ หมู่ ๒ บ้านชองพิน เมื่ออดีตเป็นสถานที่พักของชาวประมง ปัจจุบันเจ้าของกิจการร้านอาหารริมทะเลได้ลงทุนสร้างพระพุทธรูปหลวงปู่ทวด เจ้าแม่กวนอิม สระน้ำกระจก ศาลา ๑๒ เหลี่ยม สะพาน ๑๒ นักซ์ตร ได้มีการพัฒนาทางเดินรอบๆ เกาะ สร้างห้องน้ำ ห้องส้วม พัฒนาดกแต่งแสงสีภายในถ้ำ ส่วนด้านนอกรอบ ๆ เกาะ ก็ยังมีหินงาม ๓ ชนิด ๕,๐๐๐ ปี เสียงโขดกับต้นโพธิ์เงิน โพธิ์ทอง เดินสะพานสั้นระฆัง ๑๒ นักซ์ตร ชมเกาะ ถ่ายภาพ สักการะสิ่งศักดิ์สิทธิ์บนเกาะ ใช้บริการเรือแบบเหมาลำ จากท่าเรือเทศบาลตำบลปากพะยูน หรือจัดหาเรือชาวบ้านที่อยู่ริมทะเลสาบ ราคาเหมาเรือตกลงกันเองกับเจ้าของเรือ

๒. จุดชมวิวเขานางฟ้า ตั้งอยู่ในพื้นที่ หมู่ที่ ๑๐ บ้านหัวหิน ตำบลเกาะหมาก อำเภอปากพะยูน จังหวัดพัทลุง มีลักษณะเป็นเนินเขาสามารถมองเห็นทัศนียภาพอันสวยงามของทะเลสาบสงขลา และบริเวณใกล้เคียงได้

๓. จุดชมวิวดูเกาะโคบ ตั้งอยู่ในพื้นที่ หมู่ที่ ๔ บ้านเกาะโคบ ตำบลเกาะหมาก อำเภอปากพะยูน จังหวัดพัทลุง ซึ่งสถานที่แห่งนี้ มีรูปปั้นพญานาคสวยงาม ๒ ตัว นอนอยู่บนราวบันไดทั้ง ๒ ข้างเพื่อต้อนรับนักท่องเที่ยว และประชาชนทั่วไปสำหรับขึ้นไปสักการะเจดีย์สีทองที่ตั้งตระหง่านอยู่ด้านบนอย่างสวยงาม ลมพัดเย็นสบาย มองเห็นธรรมชาติรอบๆ บริเวณสวยงามมาก

- สถานที่ท่องเที่ยวเชิงนิเวศน์ ได้แก่

๑. อ่าวท่ายาง ตั้งอยู่หมู่ที่ ๒ บ้านชองพิน

๒. หน่วยพิทักษ์ป่าบ้านเกาะโคบ ตั้งอยู่หมู่ที่ ๔ บ้านเกาะโคบ

๓. หน่วยพิทักษ์ป่าบ้านเกาะหมาก ตั้งอยู่หมู่ที่ ๖ บ้านเกาะหมาก

๖.๖ อุตสาหกรรม

สังคมตำบลเกาะหมากเป็นสังคมเกษตรกรรม ประชาชนประกอบอาชีพเกษตรกรรมเป็นหลัก ส่วนอุตสาหกรรมที่มีในพื้นที่ คืออุตสาหกรรมปอทราย ซึ่งมีในพื้นที่ หมู่ที่ ๕, ๘ และหมู่ที่ ๙

๖.๗ การพาณิชย์และกลุ่มอาชีพ

ธุรกิจและร้านค้าที่ขึ้นทะเบียนพาณิชย์กับองค์การบริหารส่วนตำบลเกาะหมาก จำนวน ๖๗ แห่ง และกลุ่มอาชีพที่ยังดำเนินการอยู่จำนวน ๑๔ กลุ่ม ดังนี้

ธุรกิจรีสอร์ท	๕	แห่ง
ร้านเฟอร์นิเจอร์	๒	แห่ง
ร้านค้าไม้	๑	แห่ง
ปั้มน้ำมัน	๒	แห่ง
อู่ซ่อมรถ	๘	แห่ง
ฟาร์มหมู	๒	แห่ง
กิจการรับจ้างชุดเจาะบ่อบาดาล	๑	แห่ง
ร้านค้าทั่วไป	๔๖	แห่ง
กลุ่มไขในหิน	๑	กลุ่ม
กลุ่มปลาตุกร้า	๑	กลุ่ม
กลุ่มปลาแดดเดียว	๑	กลุ่ม
กลุ่มปลาสมสูตรโบราณ	๑	กลุ่ม
กลุ่มทำกุ้งหวาน	๑	กลุ่ม
กลุ่มถั่วโอชา	๑	กลุ่ม
กลุ่มเครื่องตีมนกนางแอ่น	๑	กลุ่ม
กลุ่มเลี้ยงผึ้ง	๑	กลุ่ม
กลุ่มผูกผ้า	๑	กลุ่ม
กลุ่มน้ำพริก	๑	กลุ่ม
กลุ่มกรวดหินรัศมีดินเล	๑	กลุ่ม
กลุ่มแพปลาชุมชน	๑	กลุ่ม
กลุ่มเครื่องจักรสาน	๑	กลุ่ม
กลุ่มเลี้ยงโคเนื้อศรีวิชัย	๑	กลุ่ม

๖.๘ แรงงาน

ประชากรตำบลเกาะหมากมีทั้งหมด ๗,๖๓๖ คน แยกเป็นผู้ชายจำนวน ๓,๖๙๐ คน และผู้หญิงจำนวน ๓,๙๔๖ คน ประชากรที่อยู่ในช่วงวัยแรงงาน (ช่วงอายุ ๑๖-๕๙ ปี) จำนวน ๓,๕๖๒ คน แยกเป็นผู้ชายจำนวน ๑,๗๕๒ คน ผู้หญิง จำนวน ๑,๘๑๐ คน คิดเป็นร้อยละ ๔๖.๖๕ ของประชากรทั้งหมด แรงงานส่วนใหญ่ในตำบลเกาะหมากจะเป็นแรงงานภาคเกษตรโดยใช้แรงงานจากสมาชิกในครัวเรือนเป็นสำคัญ และบางครัวเรือนสมาชิกไม่เพียงพอจึงมีการจ้างแรงงานคนมาช่วย

๗. ศาสนา ประเพณี วัฒนธรรม

๗.๑ การนับถือศาสนา

จำนวนประชากรจำแนกตามศาสนา ปี ๒๕๖๕

ศาสนา	เพศ				รวม (คน)	คิดเป็น (%)
	ชาย (คน)	คิดเป็น (%)	หญิง (คน)	คิดเป็น (%)		
พุทธ	๒,๐๔๗	๓๒.๑๕	๒,๑๕๐	๓๓.๗๖	๔,๑๙๗	๖๕.๙๑
คริสต์	๐	๐.๐๐	๐	๐.๐๐	๐	๐.๐๐
อิสลาม	๑,๐๒๓	๑๖.๐๖	๑,๑๔๖	๑๘.๐๐	๒,๑๖๙	๓๔.๐๖
ซิกข์	๒	๐.๐๓	๐	๐.๐๐	๒	๐.๐๓
ฮินดู	๐	๐.๐๐	๐	๐.๐๐	๐	๐.๐๐
อื่นๆ	๐	๐.๐๐	๐	๐.๐๐	๐	๐.๐๐
รวม	๓,๐๗๒	๔๘.๒๔	๓,๒๙๖	๕๑.๗๖	๖,๓๖๘	๑๐๐.๐๐

ที่มา : ข้อมูลความจำเป็นพื้นฐาน (จปฐ.)

๗.๒ ประเพณีและงานประจำปี

เนื่องจากคนในตำบลเกาะหมากมีทั้งที่นับถือศาสนาอิสลามและศาสนาพุทธ ดังนั้นประเพณีหรือวัฒนธรรมพื้นบ้านที่นับถือปฏิบัติตามวันสำคัญต่างๆ ที่สืบทอดกันมา ดังนี้

๑. ประเพณีวันขึ้นปีใหม่ ในวันที่ ๑ มกราคมของทุกปี มีการจัดกิจกรรมทำบุญตักบาตรในตอนเช้าของวันขึ้นปีใหม่

๒. ประเพณีสงกรานต์ เป็นประเพณีที่สำคัญของชาวไทยมาตั้งแต่โบราณ ถือว่าเป็นวันขึ้นปีใหม่แบบไทย องค์การบริหารส่วนตำบลได้ร่วมสืบสานวัฒนธรรมไทยเป็นประจำทุกปีโดยจัดให้มีพิธีรดน้ำดำหัวผู้สูงอายุ การสงฆ์พระ ณ บริเวณวัดบ้านแหลมกรวด

๓. ประเพณีวันเข้าพรรษา ขึ้น ๑๕ ค่ำ เดือน ๘ ของทุกปี มีการจัดกิจกรรม การจัดขบวนแห่เทียนพรรษาเข้าวัด ไปยังวัดต่าง ๆ ได้แก่ วัดบางนาคราช วัดบ้านแหลมกรวด และวัดเกาะโคบ

๔. ประเพณีวันสารทเดือนสิบ เป็นงานบุญประเพณีที่ได้รับอิทธิพลด้านความเชื่อซึ่งมาจากทางศาสนาพราหมณ์ โดยมีการผสมผสานกับความเชื่อทางพระพุทธศาสนาเข้ามาในภายหลัง มีจุดมุ่งหมายเพื่อเป็นการอุทิศส่วนกุศลให้แก่ดวงวิญญาณของบรรพบุรุษและญาติที่ล่วงลับ ในวันแรม ๑ ค่ำเดือน ๑๐ และแรม ๑๕ ค่ำเดือน ๑๐ ซึ่งมีกิจกรรมการจัดหมรับ และชิงเปรตร่วมด้วย

๕. ประเพณีเข้าสุนัต การเข้าสุนัตเป็นพิธีกรรมที่สำคัญอย่างหนึ่งของคนมุสลิม ถือกันว่าคนมุสลิมที่แท้จริงต้องเข้าสุนัต ถ้าไม่เข้าถือว่าเป็นมุสลิมที่ไม่สมบูรณ์ ภาษามาลายูเรียกว่า มาไซะยาวิ คือ การขลิบหนังหุ้มปลายอวัยวะเพศชาย ซึ่งเป็นแนวทางของศาสดามุฮัมมัด การเข้าสุนัตจำเป็นสำหรับผู้ชายมุสลิม นิยมทำกันช่วงอายุระหว่าง ๘-๑๓ ปี

๖. ประเพณีถือศีลอด ในทุกๆ ปี คนมุสลิมในตำบลเกาะหมากจะปฏิบัติภารกิจถือศีลอดเดือนรอมฎอน เป็นการทดสอบความศรัทธาอันแรงกล้าต่อองค์พระผู้เป็นเจ้าที่ประทานพระบัญญัติแก่มวลมนุษย

เพื่อฝึกฝนให้รู้จักความอดทน อดกลั้น มีจิตใจหนักแน่น เพื่อให้ผู้ถือศีลอดได้สัมผัสและรับรู้ถึงความทุกข์ยากลำบาก ได้เรียนรู้ถึงอุปสรรคต่างๆ ของการดำเนินชีวิต

๗.๓ ภูมิปัญญาท้องถิ่น ภาษาถิ่น

ภาษาถิ่น ตำบลเกาะหมากมีภาษาถิ่น คือ ภาษาถิ่นใต้ ที่ใช้กันในชีวิตประจำวัน

ภูมิปัญญาท้องถิ่น ด้านสมุนไพร ที่ใช้กันมาตั้งแต่สมัยโบราณจนถึงปัจจุบัน

๑. กำแพงเจ็ดชั้น (ลูกหนมหนัก) : เป็นยาระบายแก้ท้องผูก
๒. มัดกา ชะพลู หัวหมู สระค่าน กำลั้งหนุมาน ช้างสารชากมัน : ต้มรวมกับชะพลูแก้ปวดเมื่อย
๓. ดูกไก่ยอดดำ ไหลเผือก ตีนเป็ด : ยาบำรุงกำลัง
๔. ยอดชุมเห็ด : เผาไฟจี้มน้ำพริก แก้ปวดเมื่อย ยาระบาย
๕. หญ้าตีนกา หนิมฝรา ยอดกำขำ สารส้ม น้ำบ่อน้อย (น้ำซึกกา) : แก้เลือดหวน สำหรับหญิงคลอดบุตร
๖. ฟ้ายะลวยโจร : แก้ไข้หวัด
๗. หนามหมอ : เป็นเครื่องยาแก้ฟกช้ำ
๘. มะแว้ง : เป็นยาธาตุ มะแว้งมี ๒ ชนิด คือ มะแว้งต้น และมะแว้งเครือ : แก้ไข้หวัด เป็นสมุนไพรที่เข้ายามากที่สุด

๙. เครื่องยาที่ใช้ในการผสมยา ได้แก่ ตำเสา ขี้เหล็ก สะเดา ดูกไก่ ไหลเผือก เหงือกปลาหมอ หนามหมอ เกล็ดปลาหมอ หมอเทศ สมอไทย สมอพิเภก ฯลฯ

๗.๔ OTOP สินค้าพื้นเมืองและของที่ระลึก

ตำบลเกาะหมากมีแหล่งจำหน่ายสินค้าพื้นเมือง (otop) หลายอย่าง โดยส่วนใหญ่เป็นผลิตภัณฑ์ที่แปรรูปมาจากอาหารทะเล และพืชผลจากการเกษตร พัฒนามาเป็นสินค้า (otop) สามารถสร้างชื่อเสียงสร้างรายได้ให้กับคนในชุมชนเป็นอย่างดี เช่น

๑. ผลิตภัณฑ์ไขในหิน, ผลิตภัณฑ์ปลาตุกร้า, ถั่วโอชา หมู่ที่ ๗ บ้านเขาชัน
๒. ผลิตภัณฑ์น้ำพริก, น้ำจิ้ม หมู่ที่ ๖ บ้านเกาะหมาก
๔. ผลิตภัณฑ์กุ้งหวาน, ปลาแดดเดียว, กุ้งแก้ว, กุ้งแห้ง, กุ้งส้ม, เครื่องแกง หมู่ที่ ๒ บ้านช่องพิน

๘. ทรัพยากรธรรมชาติ

๘.๑ น้ำ พื้นที่ตำบลเกาะหมากมีแหล่งน้ำที่สำคัญภายในเขตองค์การบริหารส่วนตำบลเกาะหมาก ดังนี้

หมู่บ้าน	สระน้ำ	ประปา	คลองหลัก	คลองเรือ
หมู่ที่ ๑ บ้านท่าวา	-	๕	-	๔
หมู่ที่ ๒ บ้านช่องพิน	-	๕	-	๑๔
หมู่ที่ ๓ บ้านแหลมกรวด	-	๓	-	๑๒
หมู่ที่ ๔ บ้านเกาะโคบ	-	๖	๒	๓๓
หมู่ที่ ๕ บ้านปากบางนาคราช	-	๒	๑	๓
หมู่ที่ ๖ บ้านเกาะหมาก	๑	๓	-	-
หมู่ที่ ๗ บ้านเขาชัน	-	๓	-	๕

หมู่ที่ ๘ บ้านเกาะเสือ	-	๔	-	๘
หมู่ที่ ๙ บ้านน้ำบ่อหมาก	๑	๓	๓	๑๒
หมู่ที่ ๑๐ บ้านหัวหิน	-	๓	-	๖
หมู่ที่ ๑๑ บ้านเกาะหมากเมืองใหม่	๑	๒	๑	๑
รวม	๓	๓๙	๖	

๘.๒ ป่าไม้ ทรัพยากรป่าไม้ที่สำคัญของตำบลเกาะหมาก คือ ป่าชายเลน เช่น ป่าสกุลโกงกาง ลำพู โปรง เป็นต้น

๘.๓ ทรัพยากรธรรมชาติที่สำคัญขององค์กรปกครองส่วนท้องถิ่น ตำบลเกาะหมากเป็นเกาะที่มีน้ำจืดและน้ำกร่อยล้อมรอบตั้งอยู่ในทะเลสาบสงขลาตอนในหรือตอนกลาง หรือเรียกว่าทะเลหลวง และเป็นส่วนหนึ่งของทะเลสาบสงขลา มีเกาะน้อยใหญ่มากมายกระจายอยู่รอบๆเกาะ มีทรัพยากรสัตว์น้ำที่จัดเป็นทรัพยากรธรรมชาติที่สำคัญและสัมพันธ์กับอาชีพประมงที่จัดเป็นหนึ่งในอาชีพหลักของคนในตำบล นอกจากนี้แหล่งทรัพยากรธรรมชาติที่สำคัญสร้างมูลค่าและรายได้ให้กับจังหวัดพัทลุง คือ เกาะสี่ เกาะห้า ซึ่งเป็นที่อาศัยของนกนางแอ่นตั้งอยู่ในพื้นที่ตำบลเกาะหมาก และยังมีสถานที่สำคัญในตำบลเกาะหมากอีกหลายพื้นที่ที่แสดงถึงวัฒนธรรม ประเพณี ความเชื่อและฐานอาชีพของคนในตำบลเกาะหมากที่ถูกร้อยเรียงให้สอดคล้องไปกับสภาพทรัพยากรธรรมชาติในพื้นที่จนสามารถจัดเป็นแหล่งท่องเที่ยวที่สำคัญและชวนให้ติดตามได้ในหลายสถานที่

๙. ข้อมูลทั่วไปของพื้นที่

๑) สภาพทั่วไปของพื้นที่ตำบลเกาะหมาก

ตำบลเกาะหมาก อำเภอปากพะยูน จังหวัดพัทลุง มีเนื้อที่ประมาณ ๑๖๔ ตารางกิโลเมตร (๑๐๒,๕๐๐ ไร่) มีเขตการปกครองทั้งหมด ๑๑ หมู่บ้าน มีจำนวนครัวเรือน ๑,๘๕๑ ครัวเรือน จำนวนประชากร ๖,๓๐๖ คน สภาพพื้นที่เป็นเกาะในทะเลสาบสงขลาตอนกลาง ลักษณะพื้นที่เป็นเนินเขาสลับกับที่ราบ แล้วลาดลงสู่ทะเล มีพื้นที่ป่าหลากหลายประเภท เช่น ป่าพรุ ป่าชายเลน ซึ่งเป็นเขตอนุรักษ์ นอกจากนี้เป็นพื้นที่การเกษตรของชาวบ้านซึ่งส่วนใหญ่จะเป็นสวนยางพารา มีแหล่งน้ำธรรมชาติ คือคลองปากบางและลำห้วยสาธารณะอื่นๆ แต่ไม่สามารถใช้สำหรับการอุปโภคและบริโภคได้เนื่องจากเป็นน้ำกร่อย ซึ่งแหล่งน้ำสำหรับอุปโภค บริโภค จะใช้จากบ่อน้ำตื้นและสระน้ำ โดยเฉพาะอ่างเก็บน้ำบ้านเกาะหมาก ซึ่งจะช่วยลดปัญหาขาดแคลนน้ำในช่วงหน้าแล้ง ลักษณะทางสังคมของตำบลเกาะหมากมีลักษณะเป็นสังคมพหุวัฒนธรรม มีประชากรที่นับถือศาสนาพุทธประมาณร้อยละ ๖๐ ศาสนาอิสลามร้อยละ ๔๐ ซึ่งมีการอาศัยอยู่ร่วมกันอย่างสงบสุข มีการเคารพในวิถีของแต่ละศาสนา ไม่มีความขัดแย้งกัน ที่ผ่านมากาะหมากมีความเปลี่ยนแปลงทางด้านสภาพแวดล้อมไม่มาก เนื่องจากเป็นลักษณะชุมชนเกษตรกรรม ซึ่งช่วง ๑-๒ ปี ที่ผ่านมามีการสร้างสถานที่พักเพื่อรองรับนักท่องเที่ยวเพิ่มขึ้น ประชาชนในพื้นที่ตำบลเกาะหมาก มีอาชีพหลักคือการทำประมงในทะเลสาบสงขลาและทำสวนควบคู่ไปด้วย ซึ่งสวนใหญ่เป็นสวนยางพารา และเนื่องจากตำบลเกาะหมากมีลักษณะพื้นที่ที่มีระบบนิเวศที่โดดเด่นในกลุ่มน้ำทะเลสาบสงขลาและในอดีตมีสัตว์น้ำอุดมสมบูรณ์ ทำให้เกิดวิถีความเป็นอยู่ที่เป็นอัตลักษณ์เฉพาะของท้องถิ่น คือ การทำประมงแบบพื้นบ้านที่ไม่ทำลายพันธุ์สัตว์น้ำและสิ่งแวดล้อม เป็นลักษณะของการพึ่งพิงทรัพยากรธรรมชาติ มีการเปลี่ยนเครื่องมือให้เหมาะสมตามฤดูกาล เนื่องจากเป็น

ลักษณะเฉพาะของทะเลสาบที่มีทั้งน้ำจืด น้ำกร่อย และน้ำเค็ม ทำให้มีความหลากหลายและมีความอุดมสมบูรณ์ทางด้านอาหาร และทรัพยากร

๒)สถานการณ์ปัญหาของพื้นที่ ข้อมูลจาก ระบบข้อมูลตำบล (TCNAP, ๒๕๖๕) ตำบลเกาะหมาก มีสถานการณ์ปัญหาในแต่ละด้าน ดังนี้

ด้านสังคม ตำบลเกาะหมากมีเป็นลักษณะสังคมผู้สูงอายุ องค์การบริหารส่วนตำบลเกาะหมากได้ดำเนินการร่วมกับ ๔+๑ องค์กรหลักในพื้นที่ (ท้องที่ ท้องถิ่น ภาคประชาชน หน่วยงานรัฐ องค์การศาสนา) นำใช้ศักยภาพด้านสังคมในพื้นที่ในการจัดการแก้ไขปัญหา โดยการช่วยเหลือเกื้อหนุน เกื้อกูล เช่น ชมรมผู้สูงอายุ กลุ่มผู้สูงอายุ กลุ่มสตรี ชมรมจิตอาสาพัฒนา เป็นต้น พบว่ามีปัญหาการทะเลาะวิวาทบ้างเล็กน้อย มีประชากรที่ว่างงาน ๕๙๔ คน (ร้อยละ ๑๑.๒๖) และไม่มีอาชีพหลัก ๖๓๖ คน (ร้อยละ ๑๒.๐๖) มีภัยพิบัติทางธรรมชาติ ได้แก่ น้ำท่วม พายุ ภัยแล้ง เป็นต้น ซึ่งมีครัวเรือนที่ได้รับผลกระทบจากภัยพิบัติ ๘๔๒ คน (ร้อยละ ๔๗.๖๘)

ด้านเศรษฐกิจ พบว่า มีภาระหนี้สิน ๗๘๑ ครัวเรือน (ร้อยละ ๔๔.๖๘) รายได้เฉลี่ยต่อเดือนของคนในครัวเรือนต่ำกว่าเส้นความยากจน จำนวน ๑๕๖ ครัวเรือน (ร้อยละ ๒๑.๖๔) ผู้สูงอายุไม่มีอาชีพ จำนวน ๓๑๑ คน (ร้อยละ ๒๘.๕๑)

ด้านสุขภาพ พบว่า มีผู้สูงอายุที่เจ็บป่วยเรื้อรัง จำนวน ๔๒๑ คน (ร้อยละ ๓๘.๗๓) มีครัวเรือนที่มีผู้สูงอายุป่วยติดเตียง จำนวน ๑๘ ครัวเรือน (ร้อยละ ๒.๒๗) มีพฤติกรรมเสี่ยง ๒๒๕ คน (ร้อยละ ๒๐.๖๘) เช่น ไม่ได้ออกกำลังกาย ไม่มีการตรวจสุขภาพประจำปี มีการสูบบุหรี่เป็นประจำ เป็นต้น ประชากรเด็กปฐมวัย อายุต่ำกว่า ๒ ปี - ๖ ปี จำนวน ๓๘๑ คน (ร้อยละ ๖.๐๔) พบว่ามีเด็กแรกเกิดถึง ๖ เดือน ที่ไม่ได้กินนมแม่อย่างเดียวน จำนวน ๘ คน (ร้อยละ ๒.๐๙) เด็กอายุน้อยกว่า ๖ ปี ที่ได้รับวัคซีนป้องกันโรคไม่ครบ จำนวน ๗ คน (ร้อยละ ๑.๘๓) มีน้ำหนักตัวของเด็กปฐมวัย จำนวน ๔๓ คน (ร้อยละ ๑๓.๖๑) และน้ำหนักมากเกินเกณฑ์ จำนวน ๑๖๐ คน (ร้อยละ ๕๐.๖๓) พบว่าประชากรมีพฤติกรรมเสี่ยง โดยมีการสูบบุหรี่ในครัวเรือน ๒๓๑ ครัวเรือน (ร้อยละ ๑๒.๔๘) มีผู้สูบบุหรี่เป็นประจำ ๓๓๓ คน (ร้อยละ ๓๒.๕๓) มีผู้ดื่มสุราเป็นประจำ ๑๐๗ คน (ร้อยละ ๒.๐๒) และมีผู้ติดสารเสพติด ๒๕ คน (ร้อยละ ๐.๔๗) และยังมีประชากรที่เจ็บป่วยเรื้อรัง ๑,๑๖๐ คน (ร้อยละ ๑๘.๖๐) ซึ่งสามารถจำแนกตามประเภทการเจ็บป่วยโดยพบว่า กลุ่มโรคความดันโลหิตมีจำนวนมากที่สุด ๒๘๓ คน (ร้อยละ ๓๕.๑๖) รองลงมาคือ กลุ่มโรคเบาหวาน ๑๘๑ คน (ร้อยละ ๒๒.๔๘) และโรคไขมันในเลือด ๑๘๐ คน (ร้อยละ ๒๒.๓๖) ตามลำดับ โดยมีผู้ไม่มีสิทธิและสวัสดิการในการรักษาพยาบาล ๓๑๘ คน (ร้อยละ ๕.๑๐)

ด้านสิ่งแวดล้อม พบว่า มีปัญหาด้านการจัดการขยะ ๖๐ ครัวเรือน (ร้อยละ ๓.๓๘) ความเสื่อมโทรมของทะเลสาบสงขลาที่เกิดจากความตื่นเขิน เนื่องจากการทับถมของตะกอนและมลพิษจากการใช้สารเคมีทางการเกษตร และจากบ้านเรือนของประชาชน

ด้านการเมืองการปกครอง พบว่า มีกรณีพิพาทของสมาชิกในครัวเรือน ๑๑๕ ครัวเรือน (ร้อยละ ๗.๕๑) และตำบลเกาะหมากยังมีสถานการณ์ปัญหาประชากรที่อยู่ในวัยภาวะพึ่งพิง ได้แก่ ผู้สูงอายุ (๖๐ ปีขึ้นไป) จำนวน ๑,๐๑๙ คน (ร้อยละ ๑๗.๓๐)

๓) สถานการณ์สำคัญของตำบลเกาะหมากและชุมชนท้องถิ่นรอบทะเลสาบสงขลา

"ทะเลสาบสงขลา" ตั้งอยู่ในพื้นที่จังหวัดสงขลา พัทลุง และนครศรีธรรมราช มีพื้นที่ทั้งหมดประมาณ ๘,๕๙๓ ตารางกิโลเมตร โดยแยกออกเป็นพื้นที่ผิวดิน ๗,๕๕๐ ตารางกิโลเมตร และพื้นผิวน้ำ ๑.๐๔๓ ตารางกิโลเมตร เป็นทะเลสาบที่มีลักษณะเฉพาะแห่งเดียวของประเทศไทย ที่มีน้ำจืดจากลำคลองหลายสายและน้ำจากแผ่นดินไหลลงสู่ทะเลสาบสงขลา จึงทำหน้าที่เป็นแหล่งรับน้ำจืดจากแผ่นดินก่อนที่จะไหลออกสู่อ่าวไทย และมีน้ำเค็มจากทะเลไหลเข้ามาผสมผสานทำให้มีลักษณะเป็นระบบทะเลสาบแบบลากูน (Lagoon) ขนาดใหญ่ การที่ทะเลสาบสงขลาได้รับทั้งน้ำจืดและน้ำเค็ม ทำให้ความเค็มของน้ำในทะเลสาบเปลี่ยนแปลงตลอดเวลา ขึ้นอยู่กับฤดูกาลและแตกต่างกันไป ระหว่างบริเวณต่างๆ ของทะเลสาบสงขลาที่มีปริมาณของน้ำจืดและน้ำเค็มผสมกันในสัดส่วนต่างกัน จึงมีการกล่าวขานกันว่า ทะเลสาบสงขลาเป็น "ทะเลสาบสามน้ำ" คือ มีทั้งน้ำจืด น้ำกร่อย และน้ำเค็ม ความเป็นทะเลสาบสามน้ำมีความผันแปรขึ้นอยู่กับฤดูกาล ในฤดูแล้งที่มีน้ำจืด ไหลลงสู่ทะเลสาบน้อย มีน้ำเค็มจากในทะเลรุกเข้ามา น้ำในทะเลสาบจะเป็นสามน้ำอย่างชัดเจน คือ ตอนบนเป็นน้ำจืด ตอนกลางเป็นน้ำจืดถึงกร่อย และตอนล่างเป็นน้ำกร่อยถึงเค็ม ส่วนในฤดูฝนน้ำท่ามีมากจึงดันน้ำเค็มออกจากทะเลสาบจนเกือบหมด น้ำจึงเป็นน้ำจืดเกือบทั่วทะเลสาบ ยกเว้นที่ใกล้ปากทะเลสาบเท่านั้นที่ยังเป็นน้ำกร่อยอยู่ (คณะกรรมการจัดการสิ่งแวดล้อม มหาวิทยาลัยสงขลานครินทร์, ๒๕๕๑) และมีลุ่มน้ำสาขา ๓ ลุ่มน้ำ ดังนี้ ๑) ลุ่มน้ำสาขาทะเลสาบสงขลา ๒) ลุ่มน้ำสาขาทะเลน้อย และ ๓) ลุ่มน้ำสาขาทะเลหลวง โดยระบบนิเวศมีลักษณะแบบผสมผสาน ทั้งป่าดิบชื้นซึ่งเป็นป่าต้นน้ำ ป่าชายเลน ป่าพรุ มีลักษณะพื้นที่ภูเขาสูง ซึ่งปกคลุมด้วยป่าไม้ที่อุดมสมบูรณ์เป็นแหล่งต้นน้ำลำธารที่ไหลลงสู่ทะเลสาบสงขลา มีทรัพยากรธรรมชาติที่สำคัญ ๆ ได้แก่ ดิบุก วุลแฟรม ตะกั่ว ฟอสเฟต แบโรต์ซีไรต์ หินปูน และทรายแก้ว เป็นต้น

ทะเลสาบสงขลาเป็นแหล่งทรัพยากรธรรมชาติที่มีคุณค่ายิ่งต่อการพัฒนาเศรษฐกิจและคุณภาพชีวิตของคนในพื้นที่ตำบลเกาะหมาก และชุมชนรอบทะเลสาบ ไม่ต่ำกว่า ๑๖๘ หมู่บ้าน ซึ่งเป็นแหล่งทำมาหากินของประชากรกว่า ๘๕,๐๐๐ คน โดยชาวประมงสามารถจับสัตว์น้ำได้ถึงปีละ ๑๒,๐๐๐ ตัน คิดเป็นมูลค่าประมาณ ๓๖๐ ล้านบาท สัตว์น้ำที่สำคัญของทะเลสาบสงขลาได้แก่ กุ้งก้ามกราม กุ้งหัวมัน กุ้งหัวแข็ง ปลาตลับ ปลาโคบ เป็นต้น อาชีพประมงเป็นอาชีพดั้งเดิมของชุมชนรอบทะเลสาบ ประชากรกว่า ๘๕,๐๐๐ คน มีรายได้หลักของครอบครัวมาจากอาชีพการทำประมง การทำประมงพื้นบ้านนับเป็นอาชีพที่ได้เรียนรู้และพัฒนาทักษะ สืบทอดกันมาตั้งแต่บรรพบุรุษ ใช้เครื่องมือจับปลาพื้นบ้านแบบง่าย เช่น อวนลอย แห ไซตุ้ เบ็ดราว เป็นต้น ใช้เรือลำเล็ก ๆ ในการทำประมง เช่น เรือแจว เรือหางยาง ซึ่งมีเครื่องยนต์ขนาดประมาณ ๕ แรงม้า นอกจากนี้ในพื้นที่ตำบลเกาะหมากยังเป็นที่ตั้งของเกาะสี่ เกาะห้า ที่มีแหล่งรังนกอีแอ่นคุณภาพดี ซึ่งมีการสัมปทานรังนกอีแอ่น และมีการจัดสรรรายได้จากค่าสัมปทานให้กับองค์กรปกครองส่วนท้องถิ่นในจังหวัดพัทลุง รวมทั้งองค์การบริหารส่วนตำบลเกาะหมากด้วย

ความเสื่อมโทรมของทะเลสาบสงขลา ซึ่งผลกระทบที่เกิดจากการเสื่อมโทรมของทะเลสาบสงขลาต่อประชากรในพื้นที่ลุ่มน้ำทะเลสาบสงขลา มีดังนี้

(๑) ปริมาณสัตว์น้ำในทะเลสาบสงขลามีปริมาณลดน้อยลง เนื่องจากความเสื่อมโทรมของระบบนิเวศน์ การตื่นเงินของทะเลสาบเนื่องจากการทับถมของตะกอนที่ถูกล้างของกระแสน้ำจากพื้นที่ลุ่มน้ำ การสร้างประตูกั้นระหว่างทะเลสาบกับทะเลอ่าวไทย ทำให้การไหลเวียนของกระแสน้ำไม่เป็นไปตามธรรมชาติ สัตว์น้ำไม่สามารถเข้ามาได้ การเกิดมลพิษทางน้ำจากสภาพทางกายภาพ ทำให้คุณภาพน้ำในทะเลสาบสงขลาเสื่อมลง โทรมลง การรุกตัวของน้ำเค็มทรัพยากรธรรมชาติในทะเลสาบเกิดการฟื้นตัวโดยธรรมชาติเป็นไปได้ช้า ประกอบกับบริเวณโดยรอบเป็นพื้นที่เพาะเลี้ยงสัตว์น้ำที่ส่วนใหญ่มีการระบายโคลนเลนและสารเคมีลงสู่แหล่งน้ำโดยตรง

(๒) มลพิษระบายลงสู่ทะเลสาบสงขลา ได้แก่ น้ำเสียจากชุมชน โรงงานอุตสาหกรรม ฟาร์มเลี้ยงสุกร นาุ้ง และพื้นที่เกษตรกรรม ซึ่งสารอินทรีย์เหล่านี้ไม่สามารถถูกชะพาออกสู่อ่าวไทยได้หมดในรอบน้ำขึ้นน้ำลงหนึ่ง ๆ ซึ่งส่วนใหญ่จะตกตะกอนบนพื้นที่ท้องน้ำ และถูกย่อยสลายเปลี่ยนรูปจากสารอินทรีย์เป็นสารอนินทรีย์ โดยแบคทีเรียทำให้เกิดปัญหาโทรฟิเคชัน (Eutrophication) คือความไม่สมดุลของระบบนิเวศน์ ส่งผลให้ปริมาณออกซิเจนละลายน้ำลดลงอย่างรวดเร็ว และส่งผลกระทบต่อ การดำรงชีพของสัตว์น้ำ ทำให้ปริมาณสัตว์น้ำในทะเลสาบสงขลาลดลง ซึ่งส่งผลกระทบต่อความเป็นอยู่และการดำเนินชีวิตของประชาชนในพื้นที่ลุ่มน้ำทะเลสาบสงขลา

(๓) การใช้เครื่องมือประมงผิดกฎหมาย มีการใช้เครื่องมือประมงที่ทำลายล้างและผิดกฎหมาย ในลุ่มน้ำทะเลสาบสงขลาเป็นจำนวนมาก เช่น การใช้จวนรูน การใช้สารพิษเพื่อเบื้อปลา การใช้ไฟฟ้าช็อตปลา ลอบ พับ อีกทั้งมีการติดตั้งเครื่องมือประมงประจำที่ประเภทโพงพาง ไซนั้ง อย่างหนาแน่น ส่งผลให้ปริมาณและชนิดของสัตว์น้ำในลุ่มน้ำทะเลสาบสงขลาลดลงอย่างมาก กีดขวางทางน้ำ และทำให้ทะเลสาบตื่นเงินเร็วขึ้น นอกจากนี้ยังมีการติดตั้งเครื่องมือประมงในบริเวณที่ไม่อนุญาต เช่น เขตร่องน้ำการเดินเรือ ทำให้การจราจรทางน้ำในการเดินเรือเข้าออกประสบปัญหา

(๔) ภัยพิบัติในพื้นที่ ซึ่งในช่วงฤดูฝนจะเกิดอุทกภัยน้ำท่วมซึ่งเป็นเวลาที่ยาวนาน ทำให้เกษตรกรประสบปัญหาในการประกอบอาชีพ ชาวประมงเกิดความเสี่ยงในการออกเรือหาปลาในช่วงที่มีมรสุม และปริมาณสัตว์น้ำลดลงเนื่องจากการใช้เครื่องดักจับมีความทันสมัยมากขึ้น ประกอบกับการจับปลาเพื่อประกอบธุรกิจมิใช่เพียงการทำมาหากินในครัวเรือนแต่หาสัตว์ในทะเลสาบเพื่อการค้า เกิดการแข่งขันในการแสวงหาทรัพยากรในทะเลสาบ ที่สามารถก่อให้เกิดรายได้ โดยขาดจิตสำนึกในการอนุรักษ์ พื้นฟูทะเลในอนาคต ซึ่งส่งผลกระทบต่อ การประกอบอาชีพของบุตรหลานของคนในชุมชนเป็นอย่างสูง หากไม่ได้รับการแก้ไขในปัจจุบันให้เกิดความยั่งยืน ทั้งทางด้านระบบนิเวศน์ ทรัพยากรธรรมชาติและสิ่งแวดล้อม

(๕) การเปลี่ยนแปลงของวิถีชีวิตและวัฒนธรรม ประชาชนขาดจิตสำนึก ความกระตือรือร้นในการมีส่วนร่วมอนุรักษ์ทรัพยากรธรรมชาติ พบว่า ยังมีการบุกรุกพื้นที่ป่าต้นน้ำ เพื่อปลูกยางพารา อยู่อาศัยและอื่นๆ ทำให้พื้นที่ป่าไม้ลดลง ซึ่งจะมีผลกระทบต่อระบบนิเวศ การบุกรุกทำลายป่าและการทำการเกษตรโดยไม่มีการอนุรักษ์ดินและน้ำที่เหมาะสม การบุกรุกป่าชายเลนและป่าพรุทั้งในจังหวัดพัทลุง นครศรีธรรมราช และจังหวัดสงขลา ซึ่งส่วนใหญ่เกิดจากการทำนาุ้ง ปัญหาปริมาณขยะในแต่ละวันมีปริมาณมากไม่สามารถจัดเก็บได้ทัน ก่อให้เกิดการหมักหมมและส่งกลิ่นรบกวน ในด้านการปรับปรุงภูมิทัศน์ องค์การบริหารส่วนตำบลเกาะหมากยังขาดความร่วมมือจากประชาชนในพื้นที่ การพัฒนาบ้านเรือนและชุมชนของตนเอง และ

ประชาชนไม่เห็นถึงความสำคัญของการอนุรักษ์ ป้องกันและดูแลเรื่องทรัพยากรธรรมชาติและสิ่งแวดล้อม เนื่องจากตำบลเกาะหมาก มีลักษณะทางภูมิศาสตร์พื้นที่เป็นเกาะ อยู่ในลุ่มน้ำทะเลสาบสงขลา ตอนกลาง วิถีชีวิตของผู้คนมีความผูกพันอยู่กับทะเลสาบสงขลาเสมือนเป็นแหล่งอาหาร และแหล่งน้ำขนาดใหญ่ ที่หล่อเลี้ยงเกษตรกรประชากร ดังนั้น ความเสื่อมโทรมของทะเลสาบสงขลาที่อาจจะเกิดขึ้นทั้งตาม ธรรมชาติหรือจากการกระทำของมนุษย์ ก็สามารถส่งผลกระทบต่อในการดำรงชีวิต รวมถึงคุณภาพความเป็นอยู่ ของประชากรที่อาศัยอยู่บริเวณลุ่มน้ำทะเลสาบสงขลาได้เช่นกัน

๑๐. ศักยภาพและความพร้อมขององค์การบริหารส่วนตำบลเกาะหมาก

๑) **ทุนและศักยภาพในการจัดการตนเองของพื้นที่ตำบลเกาะหมาก** ตำบลเกาะหมากภายใต้วิสัยทัศน์ “ตำบลแห่งการท่องเที่ยวที่มีความมั่นคง มั่งคั่ง ยั่งยืน เป็นตำบลพัฒนาแล้วตามแนวคิดเศรษฐกิจพอเพียง โดยอาศัยเทคโนโลยีดิจิทัลและนวัตกรรม” โดยองค์การบริหารส่วนตำบลเกาะหมาก อำเภอบางขัน จังหวัดพัทลุง ได้ใช้จุดแข็งและศักยภาพในด้านของคน กลไก กลุ่มและองค์กรในชุมชน ตลอดจนภูมิปัญญา และวัฒนธรรมที่มีอยู่ให้เป็นประโยชน์ต่อการพัฒนาตำบล พร้อมขับเคลื่อนภายใต้แนวคิดเศรษฐกิจพอเพียง ซึ่งมุ่งเน้นการพึ่งพาตนเอง รวมถึงการพัฒนาให้ดียิ่งขึ้น จนเกิดความยั่งยืน รวมทั้งการนำแนวคิดเมืองอัจฉริยะน่าอยู่ (Smart city) เป็นรูปแบบการประยุกต์เทคโนโลยีดิจิทัล หรือข้อมูลสารสนเทศและการสื่อสารในการเพิ่มประสิทธิภาพและคุณภาพของบริการชุมชน เพื่อช่วยในการลดต้นทุน และลดการบริโภคของประชากร โดยยังคงเพิ่มประสิทธิภาพให้ประชาชนสามารถอยู่อาศัยได้ในคุณภาพชีวิตที่ดีขึ้น ให้เป็นพลังในการขับเคลื่อนตำบล เพื่อสร้างการเปลี่ยนแปลงในชุมชนใน ๔ ประเด็นสำคัญ คือ มีการท่องเที่ยวที่ยั่งยืน ซึ่งเป็นการจัดการท่องเที่ยวโดยชุมชน มีการจัดการทรัพยากรธรรมชาติที่ดีโดยเฉพาะอย่างยิ่งทะเลสาบสงขลาและป่าไม้บริเวณริมทะเลสาบ มีสุขภาพที่ดี ประชาชนมีการตื่นตัวเรื่องสุขภาพใช้หลักการสร้างนำซ่อม และมีสังคมที่เกื้อกูล ช่วยเหลือดูแลซึ่งกันและกัน ทั้งนี้มีหลักคิดการพัฒนา ประกอบด้วย ๕ หลักการ คือ

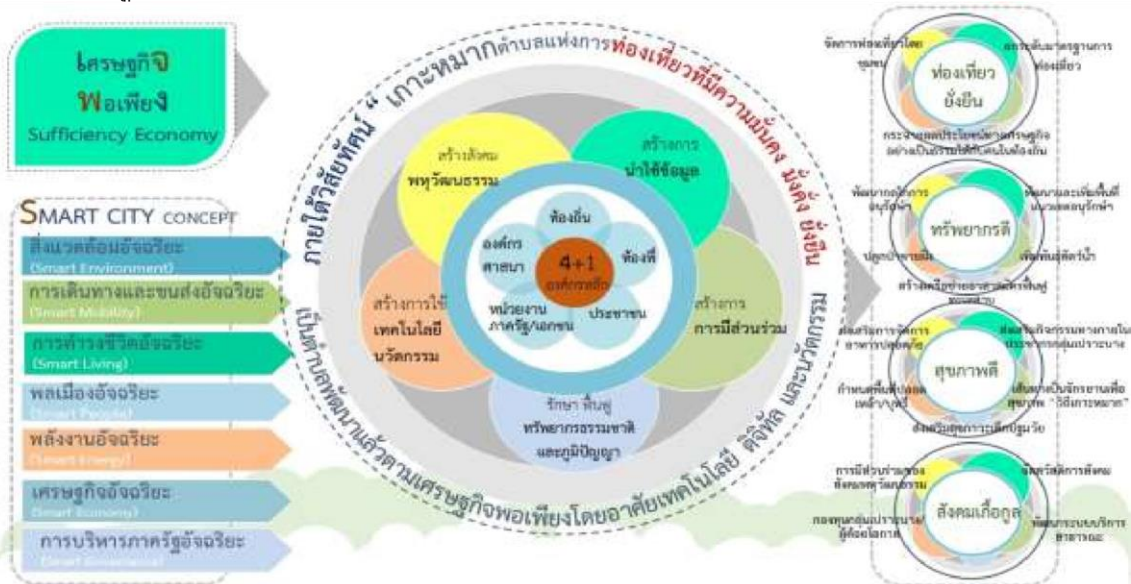

ภาพที่ ๑ หลักการพัฒนา (ฐานคิดการพัฒนา) ตำบลเกาะหมาก

หลักการที่ ๑ สร้างการพัฒนาชุมชนด้วยการนำใช้ข้อมูล การจัดการกับปัญหาเพื่อให้เกิดกระบวนการนำใช้ศักยภาพของทุนทางสังคม กลุ่ม องค์กรชุมชน หน่วยงาน และแหล่งประโยชน์ในการแก้ปัญหาและการพัฒนาโครงสร้างและระบบที่เอื้อต่อการพัฒนาในด้านต่างๆ ซึ่งพื้นที่ตำบลเกาะหมากประสบปัญหาภัยธรรมชาติ ปัญหาหนี้สิน ปัญหาความเสื่อมโทรมของทรัพยากรธรรมชาติและสิ่งแวดล้อม ปัญหาสังคม ผู้สูงอายุ ปัญหาการขาดน้ำเพื่อการอุปโภคบริโภค และน้ำเพื่อการเกษตร ปัญหายาเสพติด ปัญหาการสูบบุหรี่ การดื่มสุรา ปัญหาความขัดแย้งในครอบครัวและชุมชน

การมีส่วนร่วมของ ๔ องค์กรหลัก และองค์กรทางศาสนา การทำกิจกรรมกับแกนนำชุมชน และประชาชน ทำให้มีการเก็บวิเคราะห์ และนำใช้ข้อมูลเพื่อแก้ไขปัญหาของพื้นที่ ได้ทำให้เกิดการนำใช้ทุน และเกิดศักยภาพในการเรียนรู้ผ่านการเก็บและนำใช้ข้อมูลจากหลากหลายแหล่ง ประกอบด้วย ข้อมูล จปฐ. การวิจัยชุมชน (RECAP) ระบบข้อมูลตำบล (TCNAP) ในการขับเคลื่อนการพัฒนางานในพื้นที่ อาทิ การจัดการเศรษฐกิจชุมชน ระบบการจัดการสุขภาพโดยชุมชน ระบบการท่องเที่ยวโดยชุมชน เป็นต้น

หลักการที่ ๒ สร้างการพัฒนาชุมชนด้วยการมีส่วนร่วม องค์กรบริหารส่วนตำบลเกาะหมาก มีวัฒนธรรมการอยู่ร่วมกัน ซึ่งประกอบด้วยคณะบุคคลหลายฝ่าย โดยมีผู้นำท้องถิ่น (นายกองค์การบริหารส่วนตำบลเกาะหมาก สมาชิกสภาองค์การบริหารส่วนตำบลเกาะหมาก และพนักงานส่วนตำบลองค์การบริหารส่วนตำบลเกาะหมาก) เป็นแกนหลักของการพัฒนา พร้อมทั้งได้บูรณาการทำงานร่วมกับผู้นำท้องที่ (กำนัน ผู้ใหญ่บ้าน คณะกรรมการหมู่บ้าน) แกนนำกลุ่ม องค์กรชุมชน หน่วยงานภาครัฐในพื้นที่ ผู้นำศาสนา ควบคู่กับ การนำใช้ทุนทางสังคม และศักยภาพของตำบล ซึ่งสะท้อนให้เห็นถึงการร่วมคิด ร่วมทำ ร่วมนำ ร่วมกำหนด และ ร่วมรับประโยชน์ จนนำไปสู่ การเพิ่มศักยภาพ และความสามารถในการจัดการตนเองของ ตำบล จนส่งผล ต่อการพัฒนาชีวิตความเป็นอยู่ของประชาชน พร้อมทั้งยกระดับคุณภาพชีวิตของประชาชน ตำบลเกาะหมาก อย่างเป็นรูปธรรม

หลักการที่ ๓ การรักษาฟื้นฟูทรัพยากรธรรมชาติและภูมิปัญญา ทรัพยากรท้องถิ่นซึ่งประกอบด้วย ๓ ฐานทรัพยากร ได้แก่ ทรัพยากรชีวภาพ ทรัพยากรกายภาพ และทรัพยากรวัฒนธรรมและภูมิปัญญา กำลังถูกคุกคามในหลาย ๆ ลักษณะ องค์กรบริหารส่วนตำบลเกาะหมากตระหนักและเห็นความสำคัญในการคุ้มครองและใช้ประโยชน์จากทรัพยากร และความหลากหลายทางชีวภาพอย่างมีประสิทธิภาพและยั่งยืน ตระหนักถึงความสมบูรณ์ทางด้านทรัพยากรธรรมชาติของตำบล ตลอดจนรับทราบปัญหาและระดับความรุนแรงที่เกิดขึ้นจากการที่ทรัพยากรต่าง ๆ กำลังจะสูญหายไป โดยเฉพาะทรัพยากรในทะเลสาบ จึงต้องดำเนินการจัดการอนุรักษ์ทรัพยากรธรรมชาติ และการใช้ประโยชน์อย่างยั่งยืน

การตระหนักและการเห็นความสำคัญของประเด็นการรักษาฟื้นฟูทรัพยากรธรรมชาติและภูมิปัญญา ของตำบลเกาะหมาก องค์กรบริหารส่วนตำบลเกาะหมากจึงได้ร่วมมือกับภาคีในการพัฒนาดำเนินงาน ทางด้านการรักษา ฟื้นฟูทรัพยากรธรรมชาติและภูมิปัญญา ผ่านการดำเนินงานโครงการต่างๆ ดังต่อไปนี้ เช่น โครงการอนุรักษ์พันธุกรรมพืชอันเนื่องมาจากพระราชดำริสมเด็จพระเทพรัตนราชสุดาฯ สยามบรมราชกุมารี (อพ.สธ.) สมาคมชาวประมงรักษ์ทะเลสาบ กลุ่มบ้านปลา เป็นต้น

หลักการที่ ๔ การใช้เทคโนโลยีและนวัตกรรม ในยุคสมัยปัจจุบัน การใช้เทคโนโลยีและนวัตกรรม เป็นสิ่งที่มีความจำเป็นและสำคัญเป็นอย่างยิ่ง ทั้งในด้านสิ่งแวดล้อม ด้านการเดินทางและขนส่ง ด้านการดำรงชีวิต ด้านการพัฒนาพลเมือง ด้านพลังงาน ด้านเศรษฐกิจ และด้านการบริหารงานภาครัฐ องค์การบริหารส่วนตำบลเกาะหมาก ในฐานะท้องถิ่น รวมทั้งท้องที่ หน่วยงานภาครัฐ และเอกชน ประชาชน และองค์กรทางศาสนา ได้เห็นความสำคัญของการใช้เทคโนโลยีและนวัตกรรม จึงได้มีการดำเนินการ ส่งเสริม และดำเนินงานต่างๆ ทางด้านการใช้เทคโนโลยีและนวัตกรรมในตำบลเกาะหมาก ยกตัวอย่าง เช่น การดำเนินงาน โครงการระบบกล้องโทรทัศน์วงจรปิด (CCTV) ระบบเสียงไร้สาย (PA) และระบบเครือข่ายไร้สาย (WiFi) ระบบ Line Official Account (OA) และ โครงการ Traffy Fondue ระบบร้องเรียน ผ่านแอปพลิเคชัน ภายใน เขตพื้นที่ตำบลเกาะหมาก

หลักการที่ ๕ การสร้างสังคมพหุวัฒนธรรม การอยู่ร่วมกันในตำบลเกาะหมากเป็นรูปแบบของคน ในสังคมพหุวัฒนธรรม โดยมีประชาชนที่นับถือศาสนาพุทธ ๔,๑๕๘ คน (ร้อยละ ๖๖.๐๖) และศาสนาอิสลาม ๒,๑๓๒ คน (ร้อยละ ๓๓.๘๗) การอยู่ร่วมกันจึงต้องอาศัยความเข้าใจกันในขนบธรรมเนียมประเพณี ค่านิยม และหลักการในทางศาสนาของกันและกัน อย่างถูกต้อง สังคมของตำบลเกาะหมากจึงมีความสุขสงบ และสันติ ช่วยเหลือเกื้อกูลกัน ในการอยู่ร่วมกันอย่างมีความสุขสงบ และสันตินั้น ได้อาศัยการทำงานร่วมกัน ของ ๔ องค์กรหลัก และองค์กรทางศาสนา เช่น ในการจัดกิจกรรมขององค์กรปกครองส่วนท้องถิ่น จะมีการ ทำกิจกรรมของทั้งสองศาสนาเสมอมาและต่อเนื่อง เช่น การจัดงานย้อนรอย การทำบุญสำนึกงานองค์การบริหารส่วนตำบลเกาะหมาก การทำบุญศูนย์พัฒนาเด็กเล็ก การทำบุญของศูนย์เพราะพันธุ์สัตว์น้ำ การแห่เทียนพรรษาห่มผ้าวัด การสานสัมพันธ์เดือนรอมฎอน ประเพณีทำบุญเดือนสิบ และประเพณีลากพระ เป็นต้น

(๒) ระบบการจัดการพื้นที่ตำบลเกาะหมาก องค์การบริหารส่วนตำบลเกาะหมาก เน้นหลักการ ทำงานประสานร่วมกันขององค์กรหลักในพื้นที่ ประกอบด้วย ท้องถิ่น ท้องที่ กลุ่มองค์กรชุมชน หน่วยงานรัฐ ในพื้นที่ และองค์กรศาสนา มีการดำเนินงานภายใต้ยุทธศาสตร์และแนวทางการพัฒนาตามนโยบาย การพัฒนาตำบลเกาะหมาก โดยยึดประชาชนเป็นศูนย์กลางในการพัฒนามุ่งเน้นแก้ไขปัญหาที่ตอบสนองต่อ ความต้องการของประชาชน โดยการบูรณาการความร่วมมือระหว่างหน่วยงานต่าง ๆ ของภาครัฐ ภาคเอกชน และภาคประชาสังคม ตลอดจนบูรณาการแผนพัฒนาท้องถิ่นขององค์การบริหารส่วนตำบลเกาะหมากกับ ยุทธศาสตร์ การพัฒนาภาค กลุ่มจังหวัดและจังหวัด ตลอดจนการน้อมนำตามหลักปรัชญาเศรษฐกิจพอเพียง และเน้นการ บริหารงานโดยอาศัยหลักบริหารกิจการบ้านเมืองที่ดี (Good Governance) และการบริหารงานโดยมุ่งผลสัมฤทธิ์ (Result-Based Management) ตามแนวคิดการบริหารงานภาครัฐ แนวใหม่ ภายใต้การคำนึงถึงคุณภาพชีวิตของประชาชนเป็นหลัก ทั้งด้านสังคม สิ่งแวดล้อม วัฒนธรรม เศรษฐกิจและสังคม ซึ่งอาศัยเทคโนโลยีดิจิทัลช่วยบริหารจัดการ และตรวจสอบให้มีประสิทธิภาพและ เหมาะสมต่อการอยู่อาศัย สร้างคุณภาพชีวิตที่ดี ปลอดภัย ไม่มีอาชญากรรม และเป็นสังคมแห่งการเรียนรู้ การพัฒนาอยู่เสมอ โดยให้ความสำคัญต่อการดำเนินงานที่ตั้งอยู่บนพื้นฐานการมีส่วนร่วมของทุกภาคส่วนใน

สังคม สามารถตอบสนองความต้องการตามบริบท และศักยภาพของพื้นที่ที่ต้องการพัฒนานำไปสู่การจัดทำแผนยุทธศาสตร์การพัฒนาเมืองอัจฉริยะ

(๓) บทบาทของการมีส่วนร่วมของ ๔+๑ องค์กรหลัก ในการขับเคลื่อนและพัฒนาพื้นที่ ดังนี้

ท้องถิ่น โดยองค์การบริหารส่วนตำบลเกาะหมาก ดำเนินการหลักในการสร้างการมีส่วนร่วมฟื้นฟูลุ่มน้ำทะเลสาบสงขลา ส่งเสริมการปลูกป่าชายเลนในบริเวณพื้นที่ริมฝั่งติดทะเลสาบ การจัดงานย้อนรอยประวัติศาสตร์ “ตามรอยพระพุทธเจ้าหลวง” เป็นประจำทุกปี จัดตั้งศูนย์เพาะพันธุ์สัตว์น้ำเพื่อเพาะพันธุ์กุ้งก้ามกรามปล่อยลงสู่ทะเลทั้ง ๑๑ หมู่บ้าน และร่วมกับหน่วยงานอำเภอปากพะยูน ประมงอำเภอปากพะยูน หน่วยป้องกันและปราบปรามประมงน้ำจืดจังหวัดพัทลุง หน่วยพิทักษ์ป่า ผู้นำชุมชน และประชาชนในพื้นที่ มีการดำเนินการขอพันธุ์กุ้ง ปลา มาปล่อยในทะเลสาบจากหน่วยงานต่างๆ เช่น ประมงลำปางจังหวัดพัทลุง ศูนย์วิจัยและพัฒนาเทคโนโลยีชายฝั่งและนวัตกรรมการสัตว์น้ำชายฝั่งจังหวัดสงขลา องค์การบริหารส่วนจังหวัดพัทลุง โดยการประสานผ่านสมาชิกสภาจังหวัดในพื้นที่ ประมงอำเภอปากพะยูน ตลอดจนมีหน่วยงานอื่น ๆ ที่จัดกิจกรรมนำสัตว์น้ำมาปล่อยกันเอง นอกจากนี้ยังมีการร่วมส่งเสริมด้านสภาพแวดล้อมโดยการปรับปรุง ภูมิทัศน์ เช่น การปลูกต้นไม้ริมถนนตลอดเส้นทาง สร้างจิตอาสาร่วมกันเก็บขยะในบริเวณเกาะหมาก เป็นต้น

ท้องถิ่น ประกอบด้วย กำนัน ผู้ใหญ่บ้าน และผู้นำชุมชน ร่วมกับประมงอำเภอ ผู้นำกลุ่มอนุรักษ์ และประชาชนในพื้นที่ จัดทำ “แนวเขตอนุรักษ์สัตว์น้ำ” เพื่อเป็นแหล่งเติบโตและขยายพันธุ์ มีการแต่งตั้งคณะกรรมการบริหารจัดการแนวเขตอนุรักษ์สัตว์น้ำ มีหลักเกณฑ์กติกาการทำประมง การตรวจตราผู้ทำประมงผิดกฎหมาย มีการดำเนินการไปแล้ว ๔ หมู่บ้าน

หน่วยงานของรัฐ ประกอบด้วย รพ.สต. ประมงอำเภอปากพะยูน หน่วยป้องกันปราบปรามประมงน้ำจืดจังหวัดพัทลุง เจ้าหน้าที่ตำรวจ และหน่วยงานอื่นๆ ที่ร่วมกันสร้างจิตสำนึก ปราบปราม จับกุมการจับสัตว์น้ำ ประมงอำเภอช่วยหนุนเสริมให้ชาวบ้านได้ทำแนวเขต และมอบวัสดุอุปกรณ์ให้กับหมู่บ้าน เช่น ถังกักเก็บน้ำให้ท้องถิ่นเพื่อใช้สำหรับเพาะพันธุ์สัตว์น้ำ ศูนย์วิจัยและพัฒนาเทคโนโลยีชายฝั่งและนวัตกรรมการสัตว์น้ำชายฝั่งจังหวัดสงขลา ให้องค์ความรู้ในการบริหารจัดการ การเรียนรู้ในการเพาะพันธุ์ปลาซีตัง เพื่อมาปรับใช้ให้เหมาะสมกับพื้นที่ หน่วยพิทักษ์ป่าทั้ง ๓ แห่ง ได้เข้าร่วมในการปลูกป่าโกงกาง ร่วมปล่อยพันธุ์สัตว์น้ำ ได้แก่ หน่วยพิทักษ์ป่าอ่าวท่ายาง มีอาณาเขตพื้นที่ ๓๗๐ ไร่ หน่วยพิทักษ์ป่าบ้านเกาะหมาก มีอาณาเขตพื้นที่ ๑๗๐ ไร่ และหน่วยพิทักษ์ป่าบ้านเกาะโคบ มีอาณาเขตพื้นที่ ๒๒๐ ไร่ ร่วมกันกำหนดแนวเขตอนุรักษ์ป้องกันสัตว์น้ำในพื้นที่

กลุ่มองค์กรชุมชน และภาคประชาชน ประกอบด้วย เครือข่ายชาวประมง กลุ่มอนุรักษ์ กลุ่มประมงอาสา กลุ่มอนุรักษ์บ้านปลา ฯลฯ เพื่อกำหนดแนวเขตดูแลตรวจตราประมงผิดกฎหมายร่วมกับทางราชการ ได้แก่ สมาคมอนุรักษ์ประมงอำเภอปากพะยูน โดยร่วมกันเป็นเครือข่ายชาวประมง กำหนดกติกาเขตห้ามจับสัตว์น้ำ มีการจ่ายค่าปรับกรณีทำผิดหลักเกณฑ์กติกาของเครือข่าย หรือการทำประมงผิดกฎหมาย

องค์กรศาสนา ประกอบด้วย วัด มัสยิด และสำนักสงฆ์ ที่มีการเปิดโอกาสให้ชุมชน องค์กรภาครัฐ และเอกชนเข้ามามีส่วนร่วมในการกำหนดเป้าหมายการจัดกิจกรรมส่งเสริมพระพุทธศาสนา การจัดกิจกรรมส่งเสริมพระพุทธศาสนาเพื่อส่งเสริมวัฒนธรรมเชิงสร้างสรรค์ และประชาสัมพันธ์ให้ทราบถึงกิจกรรมพระพุทธศาสนาโดยตระหนักถึงทรัพยากรธรรมชาติ สิ่งแวดล้อมในชุมชน

(๔) ทุนและศักยภาพในการจัดการตนเองของพื้นที่

ด้านสังคม ตำบลเกาะหมากประกอบไปด้วยประชาชนที่นับถือศาสนาพุทธ และศาสนาอิสลามที่อาศัยอยู่ร่วมกัน เป็นสังคมพหุวัฒนธรรม ประกอบด้วย วัด ๓ แห่ง มัสยิด ๕ แห่ง และ บาลาเซาะห์ ๑ แห่ง มีการจัดกิจกรรม และอนุรักษ์วัฒนธรรมประเพณีที่สืบสานกันมาตั้งแต่บรรพบุรุษ ได้แก่ ประเพณีสงกรานต์ ประเพณีลากพระ การสร้างสัมพันธ์เดือนรอมฎอน วันเมาลิด เป็นต้น ซึ่งเป็นกิจกรรมที่จัดขึ้นเพื่อรวมตัวและสร้างความสัมพันธ์ของประชาชนในพื้นที่ อีกทั้งยังมีประเพณีงานย้อนรอยประวัติศาสตร์ตามรอยพระพุทธเจ้า หลวง รัชกาลที่ ๕ โดยองค์การบริหารส่วนตำบลเกาะหมาก ตลอดจนหน่วยงานเอกชน ชมรมต่าง ๆ พ่อค้า ประชาชน ร่วมกันจัดขึ้น มีกิจกรรมต่าง ๆ ทางด้านสินค้าชุมชน เพื่อส่งเสริม และเพิ่มรายได้ให้กับประชาชน สำหรับการสื่อสารกันภายในชุมชน มีการใช้หอกระจายข่าวและเสียงไร้สาย ติดป้ายประกาศ มีการส่งหนังสือแจ้งการใช้โทรศัพท์มือถือ และมีการจัดประชุมหมู่บ้าน เวทีประชาคม เพื่อรับฟังความคิดเห็น และปัญหาของประชาชนในตำบลเกาะหมาก

ด้านเศรษฐกิจ ประชาชนในตำบลเกาะหมากส่วนใหญ่ตั้งถิ่นฐานอยู่บริเวณริมคลองและทะเลสาบ รายได้หลักของประชาชนมาจากประกอบอาชีพด้านประมง และการเกษตร เช่น การเลี้ยงปลา การตกไข่กุ้ง ปลุกยงพารา เป็นต้น ผลผลิตทางการเกษตรที่สำคัญ ได้แก่ กุ้งก้ามกราม ยางพารา เป็นต้น การพาณิชย์ในเขตตำบลเกาะหมาก ประชาชนส่วนมากจะประกอบอาชีพรับซื้อกุ้ง ซึ่งเป็นร้านรับซื้อในชุมชน และเป็นการขายปลีกเป็นส่วนใหญ่ มีตลาดชุมชน จำนวน ๑ แห่ง การบริการและการท่องเที่ยวในพื้นที่เขตองค์การบริหารส่วนตำบลเกาะหมาก และการเพาะพันธุ์กุ้ง มีแหล่งท่องเที่ยวอยู่เป็นจำนวนมาก มีการให้บริการร้านอาหาร การจัดการทุนและศักยภาพในพื้นที่ตำบล องค์การบริหารส่วนตำบลเกาะหมาก นอกจากนี้ยังมีการรวมกลุ่มของประชาชนในตำบลเพื่อสร้างรายได้เพิ่มเสริมนอกเหนือจากอาชีพหลัก เช่น กลุ่มน้ำพริกชาวเกาะ ซึ่งเป็นการนำทรัพยากรในตำบลเกาะหมากมาทำการแปรรูป, กลุ่มท่องเที่ยวโดยชุมชนตำบลเกาะหมาก และกลุ่มกรวดหิน (รักษ์) ดิน เล เป็นการท่องเที่ยวเชิงอนุรักษ์ที่เน้นการมีส่วนร่วมของคนในชุมชน, กลุ่มไขในหิน เป็นการนำทรัพยากรที่มีอยู่มาสร้างมูลค่า

ด้านสุขภาพ ระบบการดูแลสุขภาพของคนตำบลเกาะหมาก ประกอบด้วย หน่วยบริการสุขภาพ รพ.สต. จำนวน ๓ แห่ง ให้บริการตรวจสุขภาพ คัดกรองกลุ่มประชากรเป้าหมาย รักษา พื้นฟู ทุกกลุ่มประชากร ตามสภาพการเจ็บป่วย มีการให้ความรู้และจัดกิจกรรมให้แก่ผู้สูงอายุ เช่น ชมรมผู้สูงอายุ มี อสม. จำนวน ๑๕๒ คน อัตราส่วน ๑ คน ต่อ ๑๐ หลังคาเรือน ทำหน้าที่ในการติดตามดูแล ช่วยเหลือด้านสุขภาพ ข้อมูลสุขภาพ คริวเรือนที่รับผิดชอบ ประสานการดูแลสุขภาพช่วยเหลือ มีกลุ่มสปาแช่เท้า ซึ่งเป็นการทำงานร่วมกัน ระหว่างชาวบ้าน และ รพ.สต. เป็นการนำสมุนไพรในพื้นที่มาใช้ในการดูแลสุขภาพ

ด้านสภาวะแวดล้อม ตำบลเกาะหมาก มีแหล่งน้ำซึ่งเป็นลำคลองไหลผ่าน จำนวน ๒ สาย คือ คลองบ้านปากบางนาคราช และคลองบ้านเกาะโคบ มีสระน้ำจำนวน ๒ แห่ง ประปาหมู่บ้าน ประชาชนส่วนใหญ่ใช้น้ำจากแหล่งน้ำดังกล่าวในการอุปโภคบริโภค มีหน่วยพิทักษ์ป่า จำนวน ๓ แห่ง ทำหน้าที่ในการอนุรักษ์สัตว์ป่าและพันธุ์พืชในตำบลเกาะหมากให้มีความอุดมสมบูรณ์ นอกจากนี้ยังมีสมาคมชาวประมงรักษาทะเลสาบซึ่งเป็นการรวมกลุ่มของประชาชนในพื้นที่ ทำหน้าที่กำหนดแนวเขตอนุรักษ์เพื่อเป็นแหล่งอนุบาลสัตว์น้ำวัยอ่อน และดูแลเฝ้าระวังการทำประมงผิดกฎหมาย พร้อมส่งเสริมสนับสนุนให้มีการทำประมงอย่างรับผิดชอบ

ด้านการเมืองการปกครอง การสร้างการมีส่วนร่วมให้กับประชาชนในชุมชน และครัวเรือนในตำบลเกาะหมาก มีการเข้าร่วมกิจกรรมของชุมชน คิดเป็นร้อยละ ๙๗.๕๙ ซึ่งร่วมใช้สิทธิในการเลือกตั้ง การแสดงความคิดเห็นเกี่ยวกับการจัดทำแผนหมู่บ้าน แผนชุมชน ซึ่งทุกโครงการผ่านการประชาคม การส่งเสริมในการจัดกิจกรรมต่างๆ ของหมู่บ้าน เช่น วันสำคัญทางศาสนา บุญประเพณีต่างๆ เพื่อจะได้พบปะพูดคุยหาแนวทางในการแก้ปัญหาาร่วมกันของคนในหมู่บ้าน เป็นต้น การปกครองที่ทำให้คนอยู่ร่วมกันอย่างสงบสุข โดยองค์การบริหารส่วนตำบลเกาะหมากมีการออกข้อบัญญัติองค์การบริหารส่วนตำบลเกาะหมาก เมื่อมีกรณีขัดแย้งเกิดขึ้น มีการไกล่เกลี่ยข้อพิพาท โดยศูนย์ไกล่เกลี่ย ประชาชนมีสิทธิในการใช้ทรัพยากรและแหล่งประโยชน์ในชุมชน อย่างเท่าเทียมกันโดยอาศัยการมีส่วนร่วมเพื่อกำหนดกฎ กติกา ในการใช้ประโยชน์จากทรัพยากรและแหล่งประโยชน์ต่างๆ

๒) ศักยภาพของตำบลเกาะหมากในการทำหน้าที่เป็น “ศูนย์จัดการเครือข่ายสุขภาวะชุมชน”

องค์การบริหารส่วนตำบลเกาะหมาก ได้รับโอกาสในการเข้าร่วมเป็นสมาชิกเครือข่ายเสริมสร้างชุมชนน่าอยู่เมื่อปี พ.ศ.๒๕๖๒ ร่วมกับองค์การบริหารส่วนตำบลเขาปู อำเภอศรีบรรพต จังหวัดพัทลุง ภายใต้โครงการสานพลังภาคีขับเคลื่อนชุมชนสู่ตำบลสุขภาวะ ทำให้องค์การบริหารส่วนตำบลเกาะหมากได้เกิดกระบวนการเรียนรู้และจัดการเรื่องตำบลสุขภาวะซึ่งเกิดเครือข่ายทั้ง ๔ องค์กรหลัก ได้แก่ ผู้นำท้องที่ ผู้นำท้องถิ่น หน่วยงานภาครัฐ และภาคีเครือข่ายชุมชนเข้าร่วมเพื่อสร้างความเข้าใจและมาขับเคลื่อน การทำงานในพื้นที่ โดยได้นำบทเรียนจากการศึกษากระบวนการดำเนินงานในพื้นที่ การนำใช้ข้อมูลจากการวิเคราะห์ทั้งปัญหา จุดอ่อน จุดแข็งของตำบลพร้อมทั้งค้นหาทุนทางสังคมและศักยภาพตามบริบทของพื้นที่ ตำบลเกาะหมากมีการนำใช้ข้อมูลจากระบบข้อมูลตำบล (TCNAP) การวิจัยชุมชน (RECAP) จากการวิเคราะห์ทุนทางสังคมและศักยภาพชุมชน ปัญหาและความต้องการของพื้นที่ จนเกิดรูปธรรมการจัดการตนเองและการพัฒนานวัตกรรมต่าง ๆ ดังนี้ ๑) การพัฒนาคุณภาพชีวิตผู้สูงอายุ รูปแบบการดำเนินงาน เกิดการยกระดับให้มีการจัดตั้งศูนย์ผู้สูงอายุในพื้นที่ตำบลเกาะหมาก ๒) เกิดแนวทางของหมู่บ้านต้นแบบด้านการจัดการขยะแบบครบวงจร ๓) การเฝ้าระวัง ป้องกัน และควบคุมโรคติดต่อในพื้นที่ เกิดกลไกการมีส่วนร่วมของ ๔ องค์กรหลัก เพื่อ เสริมสร้างความเข้มแข็งของกลไกการเฝ้าระวังป้องกันและควบคุมโรคติดต่อมีการกำหนดบทบาทหน้าที่ ร่วม ประเมินสถานการณ์การแพร่ระบาดของโรคในชุมชนการร่วมกำหนดแนวทางวางแผนการเตรียมความพร้อม ต่อสภาวะวิกฤติในการป้องกันการเฝ้าระวัง และควบคุมโรคติดต่อในพื้นที่ ๔) การควบคุมการบริโภคยาสูบ และการแก้ไขปัญหาสารเสพติด ๕) การจัดการอุบัติเหตุจากรถและ

การควบคุมเครื่องตีแมลงคอฮอลล์ จากบทเรียนและประสบการณ์ในการขับเคลื่อนกระบวนการสร้างสุขภาวะ โดยใช้พื้นที่เป็นฐาน คณะผู้บริหารตำบลเกาะหมากได้เห็นโอกาสในการที่จะบูรณาการงานด้านการจัดการ สุขภาวะชุมชนเข้าสู่กระบวนการดำเนินงานของท้องถิ่น และมีความพร้อมที่จะพัฒนาศักยภาพในการทำ หน้าที่เป็นกลไกขับเคลื่อนพื้นที่และตำบลเครือข่าย ให้สามารถเป็นตำบลที่มีความสามารถในการขับเคลื่อน สุขภาวะชุมชนตำบลเกาะหมากและชุมชนรอบทะเลสาบ

๓) ความพร้อมของทุนทางสังคมและแหล่งเรียนรู้ในพื้นที่ ที่มีองค์ความรู้พร้อมที่จะถ่ายทอดให้กับ เครือข่าย ที่สำคัญดังนี้

ก. ความพร้อมด้านแหล่งเรียนรู้ด้านการฟื้นฟูทรัพยากรทะเลสาบสงขลา ชุมชนในตำบล เกาะหมากมีการรวมตัวกันเพื่อฟื้นฟูระบบนิเวศและสัตว์น้ำในทะเลสาบมาอย่างต่อเนื่องตั้งแต่ปี ๒๕๓๐ ประกอบด้วย บ้านช่องพิน บ้านเกาะเสือ บ้านเกาะโคบ โดยแต่ละหมู่บ้านมีการจัดตั้งกลุ่มออมทรัพย์เพื่อเป็น การรวมคน และใช้เป็นช่องทางในการพูดคุยเรื่องปัญหาและแนวทางในการฟื้นฟูทะเลสาบ ต่อมา พ.ศ. ๒๕๓๔ จึงได้มีการริเริ่มการทำกิจกรรมฟื้นฟูทะเลสาบ ด้วยการทำเขตอนุรักษ์พันธุ์สัตว์น้ำ มีพื้นที่แนวเขตประมาณ ๕๐๐ เมตรจากริมตลิ่ง ความยาว ๔,๐๐๐ เมตร โดยมีการปักป้ายเพื่อบอกแนวเขตอนุรักษ์อย่างชัดเจน โดย แบ่งเป็น เขตปล่อยพันธุ์สัตว์น้ำ (ห้ามทำประมงทุกชนิด) เขตอนุรักษ์พันธุ์สัตว์น้ำ (เขตห้ามล้อมกระชังน้ำ) และ เขตรักษาพืชพันธุ์สัตว์น้ำ โดยมีกฎกติกาชุมชนอย่างชัดเจน โดยมีแนวทางวิธีการที่ใช้ในการจัดการปัญหาและ แก้ไขสถานการณ์ มีประมงอาสาซึ่งมาจากตัวแทนชาวบ้านในหมู่บ้าน ร่วมกันลาดตระเวนและคอยเฝ้าระวัง อย่างต่อเนื่อง มีการทำงานร่วมกับภาคีเครือข่ายจากหน่วยงานข้างนอก เช่น สมาคมรักษ์ทะเลไทย ศูนย์วิจัย พันธุ์สัตว์น้ำแก้วเสด็จ หน่วยป้องกันปราบปรามประมงน้ำจืดพัทลุง และหน่วยงานอื่น ๆ ทั้งภาครัฐและเอกชน นอกจากนี้ยังมีการทำ บ้านปลา เพื่อให้เป็นแหล่งขยายพันธุ์สัตว์น้ำ การปล่อยพันธุ์สัตว์น้ำ จนประสบความสำเร็จ สามารถเพิ่มปริมาณกุ้งปลา ชาวประมงทำมาหากินได้เพิ่มขึ้น จึงมีการขยายเขตอนุรักษ์พันธุ์ สัตว์น้ำไปหลายหมู่บ้านรอบทะเลสาบ มีทั้งเขตที่จัดตั้งโดยชุมชนและเขตที่จัดตั้งโดยหน่วยงานราชการ และได้ มีการจัดตั้ง สมาคมชาวประมงรักษ์ทะเลสาบขึ้น เพื่อร่วมกันฟื้นฟูทะเลสาบต่อไป รวมทั้งเป็นองค์กรเพื่อจัดทำ ข้อเสนอเชิงนโยบายให้กับหน่วยงานราชการด้วย

ส่วนที่ ๒

ยุทธศาสตร์องค์กรปกครองส่วนท้องถิ่น

๑. ความสัมพันธ์ระดับแผนพัฒนามหาภาค

๑.๑ ยุทธศาสตร์ชาติ ๒๐ ปี (พ.ศ.๒๕๖๑ - ๒๕๘๐) อนาคตประเทศไทย ปี ๒๕๘๐

๑) เศรษฐกิจและสังคมไทยมีการพัฒนาอย่างมั่นคงและยั่งยืน สถาบันหลักของชาติดำรงอยู่อย่างมั่นคง คนในชาติอยู่อย่างสงบสุขและสามัคคี มีระดับรายได้อยู่ในกลุ่มประเทศที่มีรายได้สูง และประเทศไทยมีความสำคัญในระดับภูมิภาคและโลก

๒) ระบบเศรษฐกิจมีความเป็นชาติการค้า บนฐานการขยายตัวของอุตสาหกรรมแห่งอนาคต การท่องเที่ยวตลาดคุณภาพ การบริการคุณภาพ การค้าส่ง ค้าปลีก และเศรษฐกิจดิจิทัลที่เข้มข้นขึ้น

ภาคการเกษตร: เป็นฐานการผลิตอาหารที่มั่นคงและปลอดภัย มีผลผลิตทางการผลิตสูงและมีระบบการบริหารจัดการที่ดี

ภาคอุตสาหกรรม: ฐานอุตสาหกรรมเดิมมีศักยภาพสูงขึ้น และมีการพัฒนาอุตสาหกรรมแห่งอนาคต เช่น อุตสาหกรรมดิจิทัล วัสดุชีวภาพ เป็นต้น และมุ่งสู่การเป็นศูนย์กลางการผลิต การค้า การลงทุนในภูมิภาค

ภาคบริการ: ธุรกิจบริการเดิมได้รับการพัฒนายกระดับคุณภาพและศักยภาพให้สูงขึ้นและส่งเสริมธุรกิจบริการอนาคตเพื่อเป็นฐานรายได้ใหม่ เช่น การท่องเที่ยวและบริการของอาเซียน ศูนย์บริการทางการเงิน การศึกษานานาชาติ และบริการด้านโลจิสติกส์ เป็นต้น

วิสาหกิจและการดำเนินธุรกิจ สร้างความเข้มแข็งให้วิสาหกิจขนาดกลาง ขนาดย่อยเพื่อเป็นฐานการผลิตและบริการที่สำคัญของประเทศ

๓) คนไทยในอนาคตเป็นมนุษย์ที่สมบูรณ์ เป็นพลเมืองที่สามารถเรียนรู้ได้ด้วยตัวเอง และเรียนรู้ตลอดชีวิต มีทักษะในการวิเคราะห์อย่างมีเหตุผล เป็นพลเมืองที่ตื่นรู้ มีจิตสาธารณะ และทำประโยชน์ต่อส่วนรวมเป็นพลเมืองไทย พลเมืองอาเซียน และพลเมืองโลกแต่ยังมีจิตสำนึกวัฒนธรรมที่ดีงาม และรู้คุณค่าความเป็นไทย

๔) สังคมไทยมีความเป็นธรรม มีความเหลื่อมล้ำน้อย และลดลงในทุกมิติ มีการกระจายโอกาส การเข้าถึงทรัพยากรและบริการทางสังคม และมีกระบวนการยุติธรรมอย่างทั่วถึง

๕) เศรษฐกิจและสังคมพัฒนาอย่างเป็นมิตรกับสิ่งแวดล้อม เป็นประเทศที่มีระบบเศรษฐกิจสีเขียว ประชาชนมีพฤติกรรมการผลิตและการบริโภคที่เป็นมิตรต่อสิ่งแวดล้อม ประเทศมีพื้นที่สีเขียวใหญ่ขึ้น

๖) ระบบการบริหารภาครัฐมีประสิทธิภาพ ทันสมัย รับผิดชอบ โปร่งใส ตรวจสอบได้และประชาชนมีส่วนร่วม มีการกระจายอำนาจและการรับผิดชอบต่อที่เหมาะสมระหว่างส่วนกลาง ภูมิภาคและท้องถิ่น

วิสัยทัศน์ ประเทศมีความมั่นคง มั่งคั่ง ยั่งยืน เป็นประเทศพัฒนาแล้ว ด้วยการพัฒนามาตามปรัชญาเศรษฐกิจพอเพียง

ประเด็นยุทธศาสตร์

๑) ยุทธศาสตร์ด้านความมั่นคง

๒) ยุทธศาสตร์ด้านการสร้างความสามารถในการแข่งขัน

๓) ยุทธศาสตร์ด้านการพัฒนาและเสริมสร้างศักยภาพคน

๔) ยุทธศาสตร์ด้านการสร้างโอกาส ความเสมอภาค และความเท่าเทียมกันทางสังคม

๕) ยุทธศาสตร์ด้านการสร้างการเติบโตบนคุณภาพชีวิตที่เป็นมิตรกับสิ่งแวดล้อม

๖) ยุทธศาสตร์ด้านการปรับสมดุลและพัฒนาระบบการบริหารจัดการภาครัฐ

๑) ยุทธศาสตร์ด้านความมั่นคงมีเป้าหมายทั้งในการสร้างเสถียรภาพภายในประเทศและช่วยลดและป้องกันภัยคุกคามจากภายนอกรวมทั้งสร้างความเชื่อมั่นในกลุ่มประเทศอาเซียนและประชาคมโลกที่มีต่อประเทศไทยและมีมิติด้านความมั่นคงในทุกมิติ ทั้งด้านเศรษฐกิจ สังคม สิ่งแวดล้อม และการเมืองกรอบแนวทางที่ต้องให้ความสำคัญ อาทิ

(๑) การเสริมสร้างความมั่นคงของสถาบันหลักและการปกครองระบอบประชาธิปไตยอันมีพระมหากษัตริย์ทรงเป็นประมุข

(๒) การปฏิรูปกลไกการบริหารประเทศและพัฒนาความมั่นคงทางการเมืองจัดคอร์รัปชัน สร้างความเชื่อมั่นในกระบวนการยุติธรรม

(๓) การรักษาความมั่นคงภายในและความสงบเรียบร้อยภายในตลอดจนการบริหารจัดการความมั่นคงชายแดนและชายฝั่งทะเล

(๔) การพัฒนาระบบกลไกมาตรการและความร่วมมือระหว่างประเทศทุกระดับและรักษาคุณภาพความสัมพันธ์กับประเทศมหาอำนาจเพื่อป้องกันและแก้ไขปัญหาความมั่นคงรูปแบบใหม่

(๕) การพัฒนาเสริมสร้างศักยภาพการผนึกกำลังป้องกันประเทศการรักษาความสงบเรียบร้อยภายในประเทศสร้างความร่วมมือกับประเทศเพื่อนบ้านและมิตรประเทศ

(๖) การพัฒนาระบบการเตรียมพร้อมแห่งชาติและระบบบริหารจัดการภัยพิบัติรักษาความมั่นคงของฐานทรัพยากรธรรมชาติ สิ่งแวดล้อม

(๗) การปรับกระบวนการทำงานของกลไกที่เกี่ยวข้องจากแนวตั้งสู่แนวระนาบมากขึ้น

๒) ยุทธศาสตร์ด้านการสร้างความสามารถในการแข่งขันเพื่อให้ประเทศไทยสามารถพัฒนาไปสู่การเป็นประเทศพัฒนาแล้วซึ่งจำเป็นต้องยกระดับผลิตภาพการผลิตและการใช้นวัตกรรม ในการเพิ่มความสามารถในการแข่งขันและการพัฒนาอย่างยั่งยืนทั้งในสาขาอุตสาหกรรมเกษตรและบริการการสร้างความมั่นคงและปลอดภัยด้านอาหารการเพิ่มขีดความสามารถทางการค้าและการเป็นผู้ประกอบการรวมทั้งการพัฒนาฐานเศรษฐกิจแห่งอนาคตทั้งนี้ภายใต้กรอบการปฏิรูปและพัฒนาปัจจัยเชิงยุทธศาสตร์ทุกด้านอันได้แก่ โครงสร้างพื้นฐานและระบบโลจิสติกส์วิทยาศาสตร์เทคโนโลยีและนวัตกรรมการพัฒนาทุนมนุษย์และการบริหารจัดการทั้งในภาครัฐและภาคธุรกิจเอกชนกรอบแนวทางที่ต้องให้ความสำคัญ อาทิ

(๑) การพัฒนาสมรรถนะทางเศรษฐกิจได้แก่การรักษาเสถียรภาพเศรษฐกิจและสร้างความเชื่อมั่นการส่งเสริมการค้าและการลงทุนที่อยู่บนการแข่งขันที่เป็นธรรมและรับผิดชอบต่อสังคมตลอดจนการพัฒนาประเทศสู่ความเป็นชาติการค้า โดยใช้ฐานเศรษฐกิจดิจิทัล และการพัฒนานวัตกรรมเพื่อให้ได้ประโยชน์จากห่วงโซ่มูลค่าในภูมิภาคและเป็นการยกระดับไปสู่ส่วนบนของห่วงโซ่มูลค่ามากขึ้น

(๒) การพัฒนาภาคการผลิตและบริการบนฐานของการพัฒนานวัตกรรมและมีความเป็นมิตรต่อสิ่งแวดล้อมโดยมีการใช้ดิจิทัลและการค้าที่เข้มข้นเพื่อสร้างมูลค่าเพิ่มและขยายกิจกรรมการผลิตและบริการโดยมุ่งสู่ความเป็นเลิศในระดับโลกและในระดับภูมิภาคในอุตสาหกรรมหลายสาขาและในภาคบริการ

ที่หลากหลายตามรูปแบบการดำเนินชีวิตและการดำเนินธุรกิจที่เปลี่ยนไปรวมทั้งเป็นแหล่งอาหารคุณภาพ สะอาดและปลอดภัยของโลก

- ภาคเกษตรโดยเสริมสร้างฐานการผลิตให้เข้มแข็งและยั่งยืนเพิ่มขีดความสามารถในการแข่งขันของภาคเกษตรส่งเสริมเกษตรกรรายย่อยให้ปรับไปสู่การทำเกษตรยั่งยืนที่เป็นมิตรกับสิ่งแวดล้อมและรวมกลุ่มเกษตรกรในการพัฒนาอาชีพที่เข้มแข็งและการพัฒนาสินค้าเกษตรที่มีศักยภาพและอาหารคุณภาพ สะอาดและปลอดภัย

- ภาคอุตสาหกรรมโดยพัฒนาอุตสาหกรรมศักยภาพยกระดับการพัฒนาอุตสาหกรรมปัจจุบันที่มี ศักยภาพสูงและพัฒนาอุตสาหกรรมอนาคตที่มีศักยภาพโดยการใช้ดิจิทัลและการค้ามาเพิ่มมูลค่า และยกระดับห่วงโซ่มูลค่าในระดับสูงขึ้น

- ภาคบริการโดยขยายฐานการบริการให้มีความหลากหลายมีความเป็นเลิศและเป็นมิตรต่อ สิ่งแวดล้อมโดยการยกระดับบริการที่เป็นฐานรายได้เดิมเช่นการท่องเที่ยวและพัฒนาให้ประเทศไทย เป็นศูนย์กลางการให้บริการสุขภาพธุรกิจบริการด้านการเงินและธุรกิจบริการที่มีศักยภาพอื่น ๆ เป็นต้น

(๓) การพัฒนาผู้ประกอบการและเศรษฐกิจชุมชนพัฒนาทักษะผู้ประกอบการยกระดับผลิตภาพ แรงงานและพัฒนาวิสาหกิจขนาดกลางและขนาดย่อม (SMEs) ผู้สากลและพัฒนาวิสาหกิจชุมชนและสถาบัน เกษตรกร

(๔) การพัฒนาพื้นที่เศรษฐกิจพิเศษและเมืองพัฒนาเขตเศรษฐกิจพิเศษชายแดนและพัฒนาระบบ เมืองศูนย์กลางความเจริญจัดระบบผังเมืองที่มีประสิทธิภาพและมีส่วนร่วมมีการจัดการสิ่งแวดล้อมเมืองและ โครงสร้างพื้นฐานทางสังคมและเศรษฐกิจที่สอดคล้องกับศักยภาพ

(๕) การลงทุนพัฒนาโครงสร้างพื้นฐานในด้านการขนส่งด้านพลังงานระบบเทคโนโลยีสารสนเทศ และการสื่อสารและการวิจัยและพัฒนา

(๖) การเชื่อมโยงกับภูมิภาคและเศรษฐกิจโลกสร้างความเป็นหุ้นส่วนการพัฒนากับนานาชาติประเทศ ส่งเสริมความร่วมมือกับนานาชาติในการสร้างความมั่นคงด้านต่าง ๆ เพิ่มบทบาทของไทยในองค์กรระหว่าง ประเทศรวมถึงสร้างองค์ความรู้ด้านการต่างประเทศ

๓) ยุทธศาสตร์การพัฒนาและเสริมสร้างศักยภาพคนเพื่อพัฒนาคนและสังคมไทยให้เป็นรากฐาน ที่แข็งแกร่งของประเทศมีความพร้อมทางกายใจสติปัญญา มีความเป็นสากลมีทักษะการคิดวิเคราะห์อย่างมี เหตุผลมีระเบียบวินัยเคารพกฎหมายมีคุณธรรมจริยธรรมรู้คุณค่าความเป็นไทยมีครอบครัวที่มั่นคงกรอบ แนวทางที่ต้องให้ความสำคัญอาทิ

(๑) การพัฒนาศักยภาพคนตลอดช่วงชีวิตให้สนับสนุนการเจริญเติบโตของประเทศ

(๒) การยกระดับคุณภาพการศึกษาและการเรียนรู้ให้มีคุณภาพเท่าเทียมและทั่วถึง

(๓) การปลูกฝังระเบียบวินัยคุณธรรมจริยธรรมค่านิยมที่พึงประสงค์

(๔) การสร้างเสริมให้คนมีสุขภาพที่ดี

(๕) การสร้างความอยู่ดีมีสุขของครอบครัวไทยเสริมสร้างบทบาทของสถาบันครอบครัวในการบ่มเพาะ จิตใจให้เข้มแข็ง

๔) ยุทธศาสตร์ด้านการสร้างโอกาสความเสมอภาคและเท่าเทียมกันทางสังคมเพื่อเร่งกระจายโอกาสการพัฒนาและสร้างความมั่นคงให้ทั่วถึงลดความเหลื่อมล้ำไปสู่สังคมที่เสมอภาคและเป็นธรรมกรอบแนวทางที่ต้องให้ความสำคัญ อาทิ

- (๑) การสร้างความมั่นคงและการลดความเหลื่อมล้ำทางด้านเศรษฐกิจและสังคม
- (๒) การพัฒนาระบบบริการและระบบบริหารจัดการสุขภาพ
- (๓) การสร้างสภาพแวดล้อมและนวัตกรรมที่เอื้อต่อการดำรงชีวิตในสังคมสูงวัย
- (๔) การสร้างความเข้มแข็งของสถาบันทางสังคมทุนทางวัฒนธรรมและความเข้มแข็งของชุมชน
- (๕) การพัฒนาการสื่อสารมวลชนให้เป็นกลไกในการสนับสนุนการพัฒนา

๕) ยุทธศาสตร์ด้านการสร้างการเติบโตบนคุณภาพชีวิตที่เป็นมิตรต่อสิ่งแวดล้อมเพื่อเร่งอนุรักษ์ฟื้นฟูและสร้างความมั่นคงของฐานทรัพยากรธรรมชาติและมีความมั่นคงด้านน้ำรวมทั้งมีความสามารถในการป้องกันผลกระทบและปรับตัวต่อการเปลี่ยนแปลงสภาพภูมิอากาศและภัยพิบัติธรรมชาติและพัฒนามุ่งสู่การเป็นสังคมสีเขียวกรอบแนวทางที่ต้องให้ความสำคัญ อาทิ

- (๑) การจัดระบบอนุรักษ์ฟื้นฟูและป้องกันการทำลายทรัพยากรธรรมชาติ
- (๒) การวางระบบบริหารจัดการน้ำให้มีประสิทธิภาพทั้ง ๒๕ ลุ่มน้ำ เน้นการปรับระบบการบริหาร

จัดการอุทกภัยอย่างบูรณาการ

- (๓) การพัฒนาและใช้พลังงานที่เป็นมิตรกับสิ่งแวดล้อม
- (๔) การพัฒนาเมืองอุตสาหกรรมเชิงนิเวศและเมืองที่เป็นมิตรกับสิ่งแวดล้อม
- (๕) การร่วมลดปัญหาโลกร้อนและปรับตัวให้พร้อมกับการเปลี่ยนแปลงสภาพภูมิอากาศ
- (๖) การใช้เครื่องมือทางเศรษฐศาสตร์และนโยบายการคลังเพื่อสิ่งแวดล้อม

๖) ยุทธศาสตร์ด้านการปรับสมดุลและพัฒนาระบบการบริหารจัดการภาครัฐเพื่อให้หน่วยงานภาครัฐมีขนาดที่เหมาะสมกับบทบาทภารกิจมีสมรรถนะสูงมีประสิทธิภาพและประสิทธิผลกระจายบทบาทภารกิจไปสู่ท้องถิ่นอย่างเหมาะสมมีธรรมาภิบาลกรอบแนวทางที่ต้องให้ความสำคัญ อาทิ

- (๑) การปรับปรุงโครงสร้างบทบาทภารกิจของหน่วยงานภาครัฐให้มีขนาดที่เหมาะสม
- (๒) การวางระบบบริหารราชการแบบบูรณาการ
- (๓) การพัฒนาระบบบริหารจัดการกำลังคนและพัฒนาบุคลากรภาครัฐ
- (๔) การต่อต้านการทุจริตและประพฤติมิชอบ
- (๕) การปรับปรุงกฎหมายและระเบียบต่างๆ ให้ทันสมัยเป็นธรรมและเป็นสากล
- (๖) การพัฒนาระบบการให้บริการประชาชนของหน่วยงานภาครัฐ
- (๗) การปรับปรุงการบริหารจัดการรายได้และรายจ่ายของภาครัฐ

๑.๒ แผนพัฒนาเศรษฐกิจและสังคมแห่งชาติ ฉบับที่ ๑๓

๓.๑ วัตถุประสงค์และเป้าหมายการพัฒนา

การพัฒนาประเทศในระยะ ๕ ปี ของแผนพัฒนาฯ ฉบับที่ ๑๓ ให้สามารถก้าวข้ามความท้าทายที่เป็นอุปสรรคต่อการบรรลุเป้าหมายตามยุทธศาสตร์ชาติ จำเป็นจะต้องเร่งแก้ไขจุดอ่อนและข้อจำกัดของประเทศที่มีอยู่เดิม รวมทั้งเพิ่มศักยภาพในการรับมือกับความสำคัญที่มาจาก การเปลี่ยนแปลงของบริบททั้งจากภายนอกและภายใน ตลอดจนการเสริมสร้างความสามารถในการสร้างสรรค์ประโยชน์จากโอกาสที่เกิดขึ้นได้อย่างเหมาะสมและทัน่วงที ด้วยเหตุนี้ การกำหนดทิศทางการพัฒนาประเทศในระยะของแผนพัฒนาฯ ฉบับที่ ๑๓ จึงมีวัตถุประสงค์เพื่อ **พลิกโฉมประเทศไทยสู่ “สังคมก้าวหน้า เศรษฐกิจสร้างมูลค่าอย่างยั่งยืน”** ซึ่งหมายถึงการสร้างการเปลี่ยนแปลงที่ครอบคลุมตั้งแต่ระดับโครงสร้าง นโยบาย และกลไก เพื่อมุ่งเสริมสร้างสังคมที่ก้าวทันพลวัตของโลก และเกื้อหนุนให้คนไทยมีโอกาสที่จะพัฒนาตนเองได้อย่างเต็มศักยภาพ พร้อมกับการยกระดับกิจกรรมการผลิตและการให้บริการให้สามารถสร้างมูลค่าเพิ่มที่สูงขึ้น โดยอยู่บนพื้นฐานของความยั่งยืนทางสิ่งแวดล้อม

เพื่อให้เป็นไปตามวัตถุประสงค์ข้างต้น แผนพัฒนาฯ ฉบับที่ ๑๓ จึงได้กำหนดเป้าหมายหลักของ **การพัฒนาจำนวน ๕ ประการ** ประกอบด้วย

๓.๑.๑ การปรับโครงสร้างภาคการผลิตและบริการสู่เศรษฐกิจฐานนวัตกรรม มุ่งยกระดับขีดความสามารถในการแข่งขันของภาคการผลิตและบริการสำคัญ ผ่านการผลักดันส่งเสริมการสร้างมูลค่าเพิ่มโดยใช้นวัตกรรม เทคโนโลยี และความคิดสร้างสรรค์ ที่ตอบโจทย์พัฒนาการของสังคมยุคใหม่ และเป็นมิตรต่อสิ่งแวดล้อม พร้อมทั้งให้ความสำคัญกับการเชื่อมโยงเศรษฐกิจท้องถิ่นและผู้ประกอบการรายย่อยกับห่วงโซ่มูลค่าของภาคการผลิตและบริการเป้าหมาย รวมถึงพัฒนาระบบนิเวศที่ส่งเสริมการค้าการลงทุนและนวัตกรรม

๓.๑.๒ การพัฒนาคนสำหรับโลกยุคใหม่ มุ่งพัฒนาให้คนไทยมีทักษะและคุณลักษณะที่เหมาะสมกับโลกยุคใหม่ ทั้งทักษะในด้านความรู้ ทักษะทางพฤติกรรม และคุณลักษณะตามบรรทัดฐานที่ดีของสังคม และเร่งรัดการเตรียมพร้อมกำลังคนให้มีคุณภาพสอดคล้องกับความต้องการของตลาดแรงงาน และเอื้อต่อการปรับโครงสร้างเศรษฐกิจไปสู่ภาคการผลิตและบริการเป้าหมายที่มีศักยภาพและผลิตภาพสูงขึ้น รวมทั้งให้ความสำคัญกับการสร้างหลักประกันและความคุ้มครองทางสังคมที่สามารถส่งเสริมความมั่นคงในชีวิต

๓.๑.๓ การมุ่งสู่สังคมแห่งโอกาสและความเป็นธรรม มุ่งลดความเหลื่อมล้ำทางเศรษฐกิจและสังคม ทั้งในเชิงรายได้ พื้นที่ ความมั่งคั่ง และการแข่งขันของภาคธุรกิจ ด้วยการสนับสนุนช่วยเหลือกลุ่มเปราะบางและผู้ด้อยโอกาสให้มีโอกาสในการเลื่อนสถานะทางเศรษฐกิจและสังคม กระจายโอกาสทางเศรษฐกิจ และจัดให้มีบริการสาธารณะที่มีคุณภาพอย่างทั่วถึงและเท่าเทียมในทุกพื้นที่ พร้อมทั้งเพิ่มโอกาสในการแข่งขันของภาคธุรกิจให้เปิดกว้างและเป็นธรรม

๓.๑.๔ การเปลี่ยนผ่านการผลิตและบริโภคไปสู่ความยั่งยืน มุ่งลดการก่อมลพิษ ควบคู่ไปกับการผลักดันให้เกิดการใช้ทรัพยากรธรรมชาติอย่างมีประสิทธิภาพและสอดคล้องกับขีดความสามารถในการรองรับของระบบนิเวศ ตลอดจนลดปริมาณการปล่อยก๊าซเรือนกระจกเพื่อให้ประเทศไทยบรรลุเป้าหมายความเป็นกลางทางคาร์บอนภายในปี ๒๕๖๓ และบรรลุเป้าหมายการปล่อยก๊าซเรือนกระจกสุทธิเป็นศูนย์ภายในปี ๒๖๐๘

๓.๑.๕ การเสริมสร้างความสามารถของประเทศในการรับมือกับการเปลี่ยนแปลงและความเสี่ยงภายใต้บริบทโลกใหม่ มุ่งสร้างความพร้อมในการรับมือและแสวงหาโอกาสจากการเป็นสังคมสูงวัย การเปลี่ยนแปลงสภาพภูมิอากาศ ภัยโรคระบาด และภัยคุกคามทางไซเบอร์ พัฒนาโครงสร้างพื้นฐานและกลไกทางสถาบันที่เอื้อต่อการเปลี่ยนแปลงสู่ดิจิทัล รวมทั้งปรับปรุงโครงสร้างและระบบการบริหารงานของภาครัฐให้สามารถตอบสนองต่อการเปลี่ยนแปลงของบริบททางเศรษฐกิจ สังคม และเทคโนโลยีได้อย่างทันเวลา มีประสิทธิภาพ และมีธรรมาภิบาล

โดยตัวชี้วัดและค่าเป้าหมายของแต่ละเป้าหมายหลัก มีดังนี้

เป้าหมายหลัก	ตัวชี้วัด	สถานะปัจจุบัน	ค่าเป้าหมายในปี ๒๕๗๐
๑. การปรับโครงสร้างภาคการผลิตและบริการสู่เศรษฐกิจฐานนวัตกรรม	รายได้ประชาชาติต่อหัว	๗,๐๙๗ เหรียญสหรัฐต่อปี (๒๒๗,๐๐๐ บาท) ในปี ๒๕๖๔	๙,๓๐๐ เหรียญสหรัฐต่อปี (๓๐๐,๐๐๐ บาท)
๒. การพัฒนาคนสำหรับโลกยุคใหม่	ดัชนีความก้าวหน้าของคน (ประกอบด้วยตัวชี้วัดใน ๘ ด้าน ได้แก่ สุขภาพ การศึกษา ชีวิตการงาน รายได้ที่อยู่อาศัยและสภาพแวดล้อม ชีวิตครอบครัวและชุมชน การคมนาคมและการสื่อสาร และการมีส่วนร่วม)	๐.๖๕๐๑ (ความก้าวหน้าของคนอยู่ในระดับปานกลาง) ในปี ๒๕๖๓	๐.๗๒๐๙ (ความก้าวหน้าของคนอยู่ในระดับสูง)
๓. การมุ่งสู่สังคมแห่งโอกาสและความเป็นธรรม	ความแตกต่างของความเป็นอยู่ (รายจ่าย) ระหว่างกลุ่มประชากรที่มีฐานะทางเศรษฐกิจสูงสุดร้อยละ ๑๐ และต่ำสุดร้อยละ ๔๐	๕.๖๘ เท่า ในปี ๒๕๖๓	ต่ำกว่า ๕ เท่า
๔. การเปลี่ยนผ่านการผลิตและบริการไปสู่ความยั่งยืน	ปริมาณการปล่อยก๊าซเรือนกระจก	ในปี ๒๕๖๒ การปล่อยก๊าซเรือนกระจกในภาคพลังงานและขนส่ง ลดลงร้อยละ ๑๗ เมื่อเทียบกับปริมาณการปล่อยก๊าซเรือนกระจกในกรณีปกติ	การปล่อยก๊าซเรือนกระจกโดยรวม (ครอบคลุมภาคพลังงาน/คมนาคมและขนส่ง/กระบวนการทางอุตสาหกรรม/การจัดการของเสีย) ลดลงไม่น้อยกว่าร้อยละ ๒๐ เมื่อเทียบกับปริมาณการปล่อยก๊าซเรือนกระจกในกรณีปกติ
๕. การเสริมสร้าง	ดัชนีรวมสะท้อนความสามารถในการรับมือกับการเปลี่ยนแปลง ประกอบด้วย ๔ ตัวชี้วัดย่อย ได้แก่		

เป้าหมายหลัก	ตัวชี้วัด	สถานะปัจจุบัน	ค่าเป้าหมายในปี ๒๕๗๐
ความสามารถของประเทศไทยในการรับมือกับการเปลี่ยนแปลงและความเสี่ยงภายใต้บริบทโลกใหม่	๑) ชีตความสามารถของการปฏิบัติตามกฎอนามัยระหว่างประเทศและการเตรียมความพร้อมฉุกเฉินด้านสุขภาพ	ร้อยละ ๘๕ ในปี ๒๕๖๓	ร้อยละ ๙๐ โดยสมรรถนะหลักแต่ละด้านไม่ต่ำกว่าร้อยละ ๘๐
	๒) อันดับความเสี่ยงด้านภูมิอากาศ	อันดับเฉลี่ย ๕ ปี (๒๕๕๘-๒๕๖๒) เท่ากับ ๓๖.๘	อันดับเฉลี่ย ๕ ปี (๒๕๖๖-๒๕๗๐) ไม่น้อยกว่า ๔๐ ^๑
	๓) อันดับความสามารถในการแข่งขันด้านดิจิทัล	อันดับที่ ๓๘ ในปี ๒๕๖๔	อันดับที่ ๓๐
	๔) อันดับประสิทธิภาพของรัฐบาล	อันดับที่ ๒๐ ในปี ๒๕๖๔	อันดับที่ ๑๕

ทั้งนี้ ตัวชี้วัดและค่าเป้าหมายของแต่ละเป้าหมายหลัก เป็นตัวชี้วัดรวมที่ต้องการอาศัยการดำเนินงานจากหลายหมวดหมู่การพัฒนาประกอบกัน และใช้ในการวัดผลสัมฤทธิ์ของแผนในภาพรวม

๓.๑ หมวดหมุดหมายการพัฒนา

เพื่อถ่ายทอดเป้าหมายหลักไปสู่ภาพของการขับเคลื่อนที่ชัดเจนในลักษณะของวาระการพัฒนาที่เอื้อให้เกิดการทำงานร่วมกันของหลายหน่วยงานและหลายภาคส่วนในการผลักดันการพัฒนาเรื่องใดเรื่องหนึ่งให้เกิดผลได้อย่างเป็นรูปธรรม แผนพัฒนาฯ ฉบับที่ ๑๓ จึงได้กำหนด **หมวดหมุดหมายการพัฒนา** จำนวน ๑๓ หมวดหมุดหมาย ซึ่งเป็นการบ่งบอกถึงสิ่งที่ประเทศไทยปรารถนาจะ “เป็น” หรือมุ่งหวังจะ “มี” เพื่อสะท้อนประเด็นการพัฒนาที่มีลำดับความสำคัญสูงต่อการพลิกโฉมประเทศไทยสู่ “สังคมก้าวหน้า เศรษฐกิจสร้างมูลค่าอย่างยั่งยืน” โดยหมวดหมุดหมายทั้ง ๑๓ ประการ แบ่งออกได้เป็น ๔ มิติ ดังนี้

๓.๒.๑ มิติภาคการผลิตและบริการเป้าหมาย

- หมวดหมุดหมายที่ ๑ ไทยเป็นประเทศชั้นนำด้านสินค้าเกษตรและเกษตรแปรรูปมูลค่าสูง
- หมวดหมุดหมายที่ ๒ ไทยเป็นจุดหมายของการท่องเที่ยวที่เน้นคุณภาพและความยั่งยืน
- หมวดหมุดหมายที่ ๓ ไทยเป็นฐานการผลิตยานยนต์ไฟฟ้าที่สำคัญของโลก
- หมวดหมุดหมายที่ ๔ ไทยเป็นศูนย์กลางทางการแพทย์และสุขภาพมูลค่าสูง
- หมวดหมุดหมายที่ ๕ ไทยเป็นประตูการค้าการลงทุนและยุทธศาสตร์ทางโลจิสติกส์ที่สำคัญ

^๑ ตัวเลขอันดับที่น้อย แสดงถึงระดับผลกระทบจากสภาพอากาศที่สูง

ของภูมิภาค

หมวดหมู่ที่ ๖ ไทยเป็นศูนย์กลางอุตสาหกรรมอิเล็กทรอนิกส์อัจฉริยะและอุตสาหกรรมดิจิทัลของอาเซียน

๓.๒.๒ มิติโอกาสและความเสมอภาคทางเศรษฐกิจและสังคม

หมวดหมู่ที่ ๗ ไทยมีวิสาหกิจขนาดกลางและขนาดย่อมที่เข้มแข็ง มีศักยภาพสูง และสามารถแข่งขันได้

หมวดหมู่ที่ ๘ ไทยมีพื้นที่และเมืองอัจฉริยะที่น่าอยู่ ปลอดภัย เด็ดขาดได้อย่างยั่งยืน

หมวดหมู่ที่ ๙ ไทยมีความยากจนข้ามรุ่นลดลง และมีความคุ้มครองทางสังคมที่เพียงพอเหมาะสม

๓.๒.๓ มิติความยั่งยืนของทรัพยากรธรรมชาติและสิ่งแวดล้อม

หมวดหมู่ที่ ๑๐ ไทยมีเศรษฐกิจหมุนเวียนและสังคมคาร์บอนต่ำ

หมวดหมู่ที่ ๑๑ ไทยสามารถลดความเสี่ยงและผลกระทบจากภัยธรรมชาติและ การเปลี่ยนแปลงสภาพภูมิอากาศ

๓.๒.๔ มิติปัจจัยผลักดันการพลิกโฉมประเทศ

หมวดหมู่ที่ ๑๒ ไทยมีกำลังคนสมรรถนะสูง มุ่งเรียนรู้อย่างต่อเนื่อง ตอบโจทย์การพัฒนาแห่งอนาคต

หมวดหมู่ที่ ๑๓ ไทยมีภาครัฐที่ทันสมัย มีประสิทธิภาพ และตอบโจทย์ประชาชน

๑.๓ แผนพัฒนากลุ่มจังหวัด

กลุ่มจังหวัดภาคใต้ฝั่งอ่าวไทย ได้กำหนดเป้าหมายการพัฒนา และประเด็นพัฒนาในระยะ ๕ ปี (พ.ศ. ๒๕๖๖-๒๕๗๐) ไว้ดังนี้

เป้าหมายการพัฒนา

พัฒนาการท่องเที่ยว การเกษตร อุตสาหกรรมชีวภาพ สู่ผลิตภัณฑ์และบริการที่มีคุณภาพ และมูลค่าสูง อย่างยั่งยืน

ประเด็นพัฒนา

๑. การพัฒนาการเกษตร (ด้านพืช ประมง ปศุสัตว์สมุนไพร และไม้เศรษฐกิจ)
๒. การพัฒนาด้านการท่องเที่ยว
๓. การพัฒนาด้านอุตสาหกรรม การค้า การลงทุน และการค้าระหว่างประเทศ
๔. การพัฒนาโครงสร้างพื้นฐาน การขนส่ง โลจิสติกส์เครือข่ายการสื่อสาร และพลังงาน
๕. การพัฒนาด้านสังคมและสิ่งแวดล้อม

และได้กำหนด ตัวชี้วัดและค่าเป้าหมาย ในแต่ละประเด็นพัฒนา ดังนี้

๑. ประเด็นการพัฒนาด้านการเกษตร (ด้านพืช ประมง ปศุสัตว์สมุนไพร และไม้เศรษฐกิจ)

ตัวชี้วัดและค่าเป้าหมาย

- มีนวัตกรรมจากภาคการเกษตร เพิ่มขึ้น ๑๐ รายการ
- รายได้ของเกษตรกรที่ได้รับการพัฒนาภายใต้โครงการของกลุ่มจังหวัดเพิ่มขึ้น ร้อยละ ๕ ต่อปี

๒. ประเด็นการพัฒนาด้านการท่องเที่ยว

ตัวชี้วัดและค่าเป้าหมาย

- ภาคธุรกิจที่เกี่ยวข้องกับกิจกรรมการท่องเที่ยวของกลุ่มจังหวัดมีรายได้เพิ่มขึ้น ร้อยละ ๕ ต่อปี

๓. ประเด็นการพัฒนาด้านอุตสาหกรรม การค้า การลงทุน และการค้าระหว่างประเทศ

ตัวชี้วัดและค่าเป้าหมาย

- ภาคธุรกิจที่ได้รับผลกระทบโดยตรง โดยอ้อมจากโครงการกลุ่มจังหวัดมีรายได้เพิ่มขึ้น ร้อยละ ๕ ต่อปี

๔. ประเด็นการพัฒนาโครงสร้างพื้นฐาน การขนส่ง โลจิสติกส์เครือข่ายการสื่อสาร และพลังงาน

ตัวชี้วัดและค่าเป้าหมาย

- มีการสร้าง หรือพัฒนาโครงข่ายคมนาคมเชื่อมโยงจังหวัดในกลุ่มจังหวัดไม่น้อยกว่า ๑ โครงข่ายต่อปี

๕. ประเด็นการพัฒนาด้านสังคมและสิ่งแวดล้อม

ตัวชี้วัดและค่าเป้าหมาย

- มีโครงการแก้ไขปัญหาด้านสังคม และสิ่งแวดล้อมของกลุ่มจังหวัด ไม่น้อยกว่า ๕ โครงการ ต่อปี

๑.๔ แผนพัฒนาจังหวัดพัทลุง

วิสัยทัศน์

“เมืองแห่งความยั่งยืนด้านเศรษฐกิจ สังคม ความมั่นคง ทรัพยากรธรรมชาติและสิ่งแวดล้อม ”

โดยกำหนดนิยามของเป้าหมายการพัฒนาจังหวัดในการขับเคลื่อนช่วงปี พ.ศ. ๒๕๖๖ – ๒๕๗๐ ดังนี้
เมืองแห่งความยั่งยืนด้านเศรษฐกิจ หมายถึง

- การเร่งฟื้นคืนสภาพเศรษฐกิจจากวิกฤติโคโรนาไวรัส ๒๐๑๙ ในมิติชุมชนสามารถสร้างงานสร้างอาชีพ ให้การช่วยเหลือเพื่อการเดินทางเศรษฐกิจอย่างต่อเนื่อง ทัวถึงจนกลับมาเข้มแข็ง และเติบโตด้วยหลักปรัชญาของเศรษฐกิจพอเพียง

- เศรษฐกิจจังหวัดเติบโตอย่างต่อเนื่องจากการเกษตร ยึดหลักการผลิต การแปรรูป การพัฒนาเป็น ผลิตภัณฑ์เพิ่มมูลค่าที่เหมาะสมกับระบบนิเวศน์ เกิดแบรนด์ทางการเกษตรในระดับประเทศ และส่งออกจังหวัดสามารถใช้ทรัพยากรอย่างประหยัดมีประสิทธิภาพ ตั้งอยู่บนพื้นฐานของความสมดุลต่อสภาพแวดล้อมรักษาอัตราการผลิตให้อยู่ในระดับที่ไม่ก่อให้เกิดผลเสียทั้งในระยะสั้นและระยะยาว ตลอดจนผลผลิตทางการเกษตรมีความปลอดภัยต่อสุขภาพและพละทานามัยของมนุษย์ เป็นการเกษตรจากการเรียนรู้บนพื้นฐานกระบวนการมีส่วนร่วมของชุมชนเกษตร และนำไปสู่การพึ่งพาตนเองของเกษตรกร ผลผลิตมีหลากหลายเพียงพอต่อการดำรงชีวิต และความมั่นคงทางอาหารของจังหวัด

- วัฒนธรรม ภูมิปัญญา ประเพณี ผลผลิตจากภูมิปัญญาของจังหวัด สามารถสร้างสรรค์เป็นนวัตกรรมผลิตภัณฑ์ เพื่อสร้างรายได้เข้าสู่จังหวัด ผลิตภัณฑ์ชุมชนแข่งขันได้ และมีกลุ่มเศรษฐกิจชุมชนที่เชื่อมโยงกันในตำบลและระหว่างตำบลและจังหวัดใกล้เคียง มีศักยภาพในการพึ่งตนเองและพึ่งกันเองทางเศรษฐกิจได้สูง และนำหลักปรัชญาของเศรษฐกิจพอเพียงมาเป็นฐานสำคัญในการพัฒนาเศรษฐกิจชุมชน ให้มีความยั่งยืน

- แหล่งท่องเที่ยว กิจกรรมการท่องเที่ยว ทั้งในพื้นที่นิเวศน์ภูเขา-ทะเลสาบ-วัฒนธรรม ศาสนา ประเพณีมีชื่อเสียงระดับประเทศ และนานาชาติ มุ่งสู่อุตสาหกรรมการท่องเที่ยวเชิงอนุรักษ์ และการท่องเที่ยวเพื่อการส่งเสริมสุขภาพแบบครบวงจร สามารถสร้างงานอาชีพรายได้ให้กับชุมชน และจังหวัดพัทลุงเป็นโมเดลความสำเร็จของประเทศที่โดดเด่นในการท่องเที่ยว เพื่อการเรียนรู้ ศึกษาดูงานการท่องเที่ยวเชิงอนุรักษ์ การท่องเที่ยวเพื่อสุขภาพ การท่องเที่ยวในเชิงวัฒนธรรมชุมชน และท้องถิ่นมีความพร้อมในการเป็นเจ้าบ้านที่ดี เกิดนวัตกรรมกิจกรรมท่องเที่ยวเพิ่มมูลค่า มีแหล่งจูงใจ ทางการท่องเที่ยวที่ได้รับการสร้างสรรค์และพัฒนาขึ้น (Tourism Land mark)

- จังหวัดพัทลุงเป็นต้นแบบของโมเดลเศรษฐกิจที่ให้ความสำคัญกับเรื่องของเทคโนโลยีชีวภาพ การหมุนเวียนใช้ซ้ำเพื่อให้เกิดประโยชน์สูงสุด และการดูแลสิ่งแวดล้อม (BCG Model) ของประเทศ

- จังหวัดพัทลุงมีพื้นที่เศรษฐกิจใหม่จากการท่องเที่ยว การบริการ การโลจิสติกส์ การเกษตร การแพทย์ การบริการผู้สูงอายุ การศึกษา ที่เกิดขึ้นกระจายครอบคลุมทั่วทั้งจังหวัด มีศักยภาพในการเชื่อมโยงเศรษฐกิจ ภาคใต้ฝั่งอันดามัน ภาคใต้ฝั่งอ่าวไทย จังหวัดชายแดนภาคใต้ และสามารถกระจายการเติบโตทางเศรษฐกิจ ทั้งในส่วนของพัฒนาตลอดเส้นทางหลัก แหล่งท่องเที่ยวสำคัญ แหล่งเศรษฐกิจชุมชน สำคัญที่สามารถสร้างงานอาชีพและรายได้ที่มั่นคง ให้กับชุมชนและประชาชน

- ระบบโครงสร้างพื้นฐาน การคมนาคมขนส่ง และโลจิสติกส์ มีมาตรฐานเชื่อมโยงฝั่งอันดามัน อ่าวไทย และจังหวัดชายแดนภาคใต้ อย่างเป็นระบบรองรับการเติบโตทางด้านเศรษฐกิจ และการขยายตัวของเมืองพัฒนาชุมชนเมืองแห่งท่องเที่ยวให้เป็น Smart city และมีความก้าวหน้าในการสร้างสนามบินในจังหวัด

เมืองแห่งความยั่งยืนด้านสังคม หมายถึง

- คนพัทลุงมีความรักทางวัฒนธรรม และวิถีดั้งเดิมที่มีคุณค่า มีการศึกษาดี เรียนรู้ตลอดชีวิต มีทักษะศตวรรษที่ ๒๑ ความเป็นพลเมืองไทย พลเมืองอาเซียน พลเมืองโลก และความรัก ภาคภูมิใจในจังหวัดสูง มีความสามารถในการสร้างสรรค์นวัตกรรม และการปรับตัวท่ามกลางความเปลี่ยนแปลงสูง เป็นเมืองแห่งความเข้มแข็งของวิถีชีวิต และเป็นแหล่งที่อยู่อาศัย ที่เรียบง่ายในระดับชั้นนำของประเทศ

- คนพัทลุงมีคุณภาพ คนพัทลุงตื่นตัวทางการเรียนรู้ เป็นเมืองการศึกษา ผู้คนใฝ่รู้ เรียนรู้ตลอดชีวิต วัฒนธรรมการศึกษาเข้มแข็ง สถานศึกษาทุกระดับมีคุณภาพ มาตรฐาน สามารถสร้างนวัตกรรมสังคมบนฐานของชุมชน เพื่อการพึ่งตนเอง เกิดแหล่งเรียนรู้ในชุมชนที่หลากหลาย เพื่อรองรับเศรษฐกิจและสังคมแห่งอนาคต

- คนพัทลุงมีสุขภาพสมบูรณ์แข็งแรงทุกมิติ (กาย สติปัญญา จิตใจ อารมณ์ สังคม สิ่งแวดล้อม) ได้รับการพัฒนาศักยภาพในการจัดการสุขภาพของตนเอง ชุมชนตามศักยภาพที่มีอยู่ พัฒนาจังหวัด ให้มุ่งสู่ความเป็นเลิศในการเป็นเมืองสุขภาพดี ปัญหาที่ยั่งยืน สถานบริการสุขภาพมีมาตรฐาน ในการจัดบริการที่ประชาชนเข้าถึงบริการด้วยความเชื่อมั่นปลอดภัย และจังหวัดพัทลุงเป็นศูนย์กลางของการส่งเสริมสุขภาพ มีความพร้อมในการเป็นศูนย์บำบัดและฟื้นฟูสุขภาพผู้สูงอายุ ที่มีคุณภาพและมาตรฐานระดับสากล

- ชุมชน ประชาชนมีวิถีชีวิตเรียบง่าย มีความรับผิดชอบต่อสังคม มุ่งต่อส่วนรวม ดำเนินชีวิตด้วยหลักปรัชญาของเศรษฐกิจพอเพียง เป็นแหล่งเรียนรู้วิถีชุมชนในระดับประเทศ สามารถสร้างคุณค่าทางการท่องเที่ยว

- ประชาชนมีอาชีพ มีรายได้เพียงพอต่อการดำรงชีพ มีหลักประกันความมั่นคง มีความปลอดภัยในชีวิตและทรัพย์สิน ได้รับความคุ้มครองตามกฎหมายอย่างเสมอภาคและเป็นธรรม มีศักดิ์ศรี ของความเป็นมนุษย์ สามารถดำรงชีวิตในสังคมได้อย่างมีความสุข มีความมั่นคงในชีวิต (มีงาน มีอาชีพ มีรายได้ มีที่อยู่อาศัย และมีความปลอดภัยในชีวิตและทรัพย์สิน)

- วัฒนธรรม ประเพณีของชุมชนได้รับการจัดการอย่างเข้มแข็ง มีคุณค่าทางการพัฒนาทางสังคม และเศรษฐกิจของชุมชน จังหวัดพัทลุงเป็นจังหวัดที่โดดเด่นของการส่งเสริมและพัฒนาสถาบันหลักของชาติ (ชาติ ศาสนา พระมหากษัตริย์) เป็นเมืองจิตอาสาทำดีด้วยหัวใจ และมีความเข้มแข็งของการปกครองในระบอบประชาธิปไตยอันมีพระมหากษัตริย์เป็นประมุข

เมืองแห่งความยั่งยืนด้านความมั่นคง หมายถึง

- จังหวัดพัทลุงเป็นเมืองที่มีความสงบ คนมีความเข้มแข็ง มีความตระหนักในเรื่องความมั่นคง และมีส่วนร่วมในการแก้ปัญหา มีความจงรักภักดีต่อสถาบันหลักของชาติ และสามารถรวมพลัง เพื่อสร้างการเมืองในระบบประชาธิปไตย ในพื้นที่ที่มีเสถียรภาพ

- จังหวัดพัทลุงสามารถป้องกันและแก้ไขปัญหาที่กระทบต่อความมั่นคง แก้ไขปัญหาเดิมที่มีอยู่ อย่างจริงจังจนยุติไม่ส่งผลต่อการพัฒนาจังหวัดพร้อมทั้งมีระบบติดตามเฝ้าระวัง ป้องกัน และแก้ไขปัญหาที่จะเกิดขึ้นได้อย่างมีประสิทธิภาพ

- ความสามารถในการรักษาความมั่นคง และผลประโยชน์ทางทรัพยากรธรรมชาติและสิ่งแวดล้อม จังหวัดพัทลุงมีความเข้มแข็งของกลไกการบริหารจัดการความมั่นคงแบบบูรณาการในระดับจังหวัด อำเภอ ตำบล หมู่บ้าน สามารถติดตามเฝ้าระวัง แจ้งเตือน ป้องกัน และแก้ไขปัญหาความมั่นคงของจังหวัดได้อย่างเป็นรูปธรรม มีนวัตกรรมความมั่นคงระดับชุมชน เพื่อการจัดการตนเอง และเกิดหมู่บ้านต้นแบบของการจัดการความมั่นคงในการพึ่งตนเองและพึ่งกันเองอย่างเข้มแข็งในทุกตำบล

เมืองแห่งความยั่งยืนด้านทรัพยากรธรรมชาติและสิ่งแวดล้อม หมายถึง

- ทรัพยากรธรรมชาติของจังหวัดได้รับการอนุรักษ์ พัฒนา และบริหารการใช้ประโยชน์ที่คำนึงถึงการใช้อย่างยั่งยืน พื้นที่ป่า พื้นที่ที่ได้รับการจัดการระบบนิเวศน์ และมีทรัพยากรสัตว์น้ำ พืชน้ำเพิ่มขึ้นอย่างต่อเนื่อง เกิดคุณค่าทางสังคม และหนุนเสริมการพัฒนาเศรษฐกิจ เป็นโมเดลการพัฒนาเศรษฐกิจฐานชีวภาพ เศรษฐกิจหมุนเวียน และเศรษฐกิจสีเขียวของประเทศ (BCG Model)

- ปัญหาทางสิ่งแวดล้อมภัยทางธรรมชาติลดลงอย่างต่อเนื่อง มีระบบการจัดการการป้องกัน และการรับมือที่มีประสิทธิภาพ มีกลไกเชิงนวัตกรรม เพื่อการจัดการความยั่งยืนของทรัพยากรธรรมชาติ เกิดโมเดลในชุมชนด้านความสำเร็จในการลดและหยุดยั้งภัยธรรมชาติซ้ำซาก ทั้งอุทกภัยและภัยแล้ง และสาธารณภัยอื่นที่คุกคามต่อเศรษฐกิจ สังคมของพื้นที่

- สังคมพัทลุงเป็นสังคมที่ให้ความสำคัญกับการสร้างเมืองสีเขียว เกิดวัฒนธรรมการรักษารักษาธรรมชาติในทุกหมู่บ้าน ปัญหาการบุกรุกทำลายป่าไม้ ทรัพยากรลดลง พื้นที่ป่าไม้เพิ่มมากขึ้นอย่างต่อเนื่อง

- พัทลุงเป็นเมืองอากาศบริสุทธิ์ ไม่มีมลพิษทางสิ่งแวดล้อม การจัดการขยะมีมาตรฐานเมืองสิ่งแวดล้อมที่ดีเป็นเมืองพลังงานสะอาด

วัตถุประสงค์ของการพัฒนา

การบริหารเชิงพื้นที่และการพัฒนาจังหวัดพัทลุง มุ่งสู่เมืองแห่งความยั่งยืนด้านเศรษฐกิจ สังคม ความมั่นคงทรัพยากรธรรมชาติและสิ่งแวดล้อม โดยน้อมนำ “ปรัชญาเศรษฐกิจพอเพียง” มาปรับใช้ในทุกระบวนการ และทุกภาคส่วน โดยได้กำหนดวัตถุประสงค์ของการพัฒนาจังหวัด ดังนี้

๑. เพื่อพัฒนาคนให้มีคุณภาพ สุขภาพดี มีความรู้และปัญญา พร้อมคุณธรรม ครอบครัวยุบอุ่น ชุมชนเข้มแข็ง พึ่งพาตนเองได้อย่างยั่งยืน

๒. เพื่อเสริมสร้าง และจัดการให้เกิดความอุดมสมบูรณ์ของทรัพยากรธรรมชาติและดูแลรักษาคุณภาพสิ่งแวดล้อม การใช้ประโยชน์อย่างรู้คุณค่า

๓. เพื่อพัฒนาชุมชนให้มีความเข้มแข็งด้วยหลักปรัชญาของเศรษฐกิจพอเพียง มีความสามารถในการพึ่งตนเองปรับตัวได้เท่าทันการเปลี่ยนแปลง

๔. เพื่อพัฒนาการเกษตรให้เป็นรายได้หลักทางเศรษฐกิจของจังหวัด และความมั่นคงทางอาหารอย่างมั่นคงและยั่งยืน

๕. เพื่อส่งเสริมและพัฒนากองทุนเพื่อช่วยเหลือทุกระดับให้มีคุณภาพมาตรฐานทางการท่องเที่ยว

ตัวชี้วัดความสำเร็จตามเป้าหมายรวมของการพัฒนา (Goals)

เพื่อให้สอดคล้องกับศักยภาพการพัฒนาจังหวัดและบริบทการเปลี่ยนแปลงทางเศรษฐกิจและสังคมของประเทศ และก้าวไปสู่เป้าหมายการพัฒนาจังหวัดที่พึงปรารถนาในระยะเวลา ๕ ปี (พ.ศ. ๒๕๖๖-๒๕๗๐) จังหวัดจึงกำหนดเป้าประสงค์รวมของการพัฒนาของการเป็นเมืองแห่งความยั่งยืนด้านเศรษฐกิจ สังคม ความมั่นคง ทรัพยากรธรรมชาติและสิ่งแวดล้อมของประเทศหรือตัวชี้วัดความสำเร็จตามเป้าหมายการพัฒนาจังหวัด ดังนี้

๑. การเติบโตทางเศรษฐกิจในด้านผลิตภัณฑ์มวลรวมเฉลี่ยของจังหวัดจากฐานของการเกษตร การท่องเที่ยว การค้า และการบริการมีอัตราการขยายตัวเพิ่มขึ้น
๒. ประชาชนมีความมั่นคงในชีวิต มีอาชีพและรายได้ที่มั่นคง รายได้เฉลี่ยต่อหัวต่อคนต่อปีเพิ่มขึ้น
๓. จังหวัดพัทลุง เป็นเมืองที่น่าอยู่ มีความอยู่เย็นเป็นสุขเป็นเมืองแห่งปัญญา อุดมด้วยนวัตกรรม และสุขภาวะที่ยั่งยืน มีโครงสร้างพื้นฐานที่ทันสมัยและเป็นสังคมที่เติบโตอย่างต่อเนื่อง มีดัชนีความก้าวหน้าทางสังคม และดัชนีความอยู่เย็นเป็นสุขร่วมกันในสังคมอยู่ในระดับที่สูงขึ้น
๔. คนพัทลุงเป็นคนคุณภาพใฝ่รู้ เรียนรู้ตลอดชีวิต ปรับตัวทันการเปลี่ยนแปลง โดยมีดัชนีการพัฒนามนุษย์หรือความก้าวหน้าของคนอยู่ในระดับที่ดีขึ้น
๕. พัทลุงเมืองสีเขียว ทรัพยากร ธรรมชาติอุดมสมบูรณ์ ชุมชนมีสิ่งแวดล้อมที่ดีดัชนีวัดคุณภาพสิ่งแวดล้อม อยู่ในระดับเกณฑ์มาตรฐาน และมีจำนวนพื้นที่ป่าเพิ่มขึ้น
๖. พัทลุงเป็นเมืองที่มีความสงบเรียบร้อย ประชาชนมีความปลอดภัยในชีวิตและทรัพย์สิน อัตราการเกิดคดีของอาชญากรรมลดลง ชุมชนมีความมั่นคงปลอดภัยเพิ่มขึ้น

ประเด็นการพัฒนา (Strategic Issue)

เพื่อการขับเคลื่อนแผนการพัฒนาสู่การปฏิบัติ จังหวัดพัทลุงได้กำหนดประเด็นการพัฒนา ๕ ประเด็น เพื่อเป็นกรอบแนวทางในการขับเคลื่อนการพัฒนาจังหวัด โดยจัดลำดับความสำคัญของประเด็นการพัฒนา ดังนี้

- ประเด็นการพัฒนาที่ ๑ การพัฒนาเศรษฐกิจมูลค่าสูงที่ยั่งยืนจากฐานการเกษตร อุตสาหกรรม ต่อเนื่องจากการเกษตร และผลิตภัณฑ์ชุมชนและท้องถิ่น
- ประเด็นการพัฒนาที่ ๒ การพัฒนาการท่องเที่ยวและกีฬาเพื่อสร้างมูลค่าเพิ่มทางเศรษฐกิจ
- ประเด็นการพัฒนาที่ ๓ การพัฒนาคนคุณภาพ สังคมแห่งโอกาส เอื้ออาทร อยู่เย็นเป็นสุข และความเสมอภาค สู่เมืองแห่งปัญญา อุดมด้วยนวัตกรรม และสุขภาวะที่ยั่งยืน
- ประเด็นการพัฒนาที่ ๔ การจัดการทรัพยากรธรรมชาติ เพื่อเป็นหลักประกันของการเติบโตบนคุณภาพชีวิตที่เป็นมิตรกับสิ่งแวดล้อมที่ยั่งยืน
- ประเด็นการพัฒนาที่ 5 การพัฒนาโครงสร้างพื้นฐาน การคมนาคมและโลจิสติกส์ และการบริหารจัดการบ้านเมืองที่น่าอยู่และทันสมัย เชื่อมโยงภาคใต้ฝั่งอ่าวไทย ภาคใต้ฝั่งอันดามัน จังหวัดชายแดนภาคใต้ และอาเซียนตอนใต้

แนวทางการพัฒนา

ประเด็นการพัฒนาที่ ๑ การพัฒนาเศรษฐกิจมูลค่าสูงที่ยั่งยืนจากฐานการเกษตร การอุตสาหกรรม ต่อเนื่องจากการเกษตร และผลิตภัณฑ์ชุมชน และท้องถิ่น

แนวทางการพัฒนาที่ ๑ พัฒนาระบบนิเวศน์การเกษตร เพื่อการพึ่งตนเอง และสร้างสรรค์คุณค่าทางเศรษฐกิจที่ยั่งยืน

แนวทางการพัฒนาที่ ๒ พัฒนาสู่การเกษตรสมัยใหม่ ผลผลิต ผลิตภัณฑ์เกษตรมูลค่าสูง และเป็นเมืองอาหารของภาคใต้ และเมืองเกษตรส่งออกที่แข่งขันได้

แนวทางการพัฒนาที่ ๓ เสริมสร้างความมั่นคงทางอาหารให้มีความสมบูรณ์และมีคุณภาพ ตั้งแต่ระดับครัวเรือน ชุมชน หมู่บ้าน ให้มีแหล่งอาหารของตนเอง พึ่งตนเองทางอาหารได้

แนวทางการพัฒนาที่ ๔ พัฒนาระบบการบริหารจัดการดิน น้ำ และการจัดการความรู้ และโลจิสติกส์ ในภาคการเกษตร รองรับการพัฒนาความเข้มแข็ง ความมั่นคง ทางการเกษตร

แนวทางการพัฒนาที่ ๕ สนับสนุนการฟื้นเศรษฐกิจชุมชนจากสถานการณ์การแพร่ระบาดของไวรัสโคโรนา และเสริมสร้างเศรษฐกิจชุมชนจากฐานการผลิต การตลาด พึ่งตนเอง พึ่งกันเอง และเชื่อมโยงเครือข่าย

แนวทางการพัฒนาที่ ๖ สร้างโอกาสทางการค้า การลงทุน และการพัฒนาผู้ประกอบการของจังหวัด ให้แข่งขันได้

ประเด็นการพัฒนาที่ ๒ การพัฒนาการท่องเที่ยวและกีฬาเพื่อสร้างมูลค่าเพิ่ม ทางเศรษฐกิจ

แนวทางการพัฒนาที่ ๑ พัฒนาแหล่งท่องเที่ยว สร้างสิ่งจูงใจทางการท่องเที่ยว รองรับการท่องเที่ยวเชิงนิเวศน์ การท่องเที่ยวเชิงเกษตร การท่องเที่ยวเชิงวัฒนธรรม วิถีชีวิต และการท่องเที่ยวเชิงธุรกิจ

แนวทางการพัฒนาที่ ๒ พัฒนากิจกรรมการท่องเที่ยวของจังหวัดระดับชาติและนานาชาติ ที่มีความโดดเด่น รองรับการท่องเที่ยวทุกฤดูกาล และกระตุ้นเศรษฐกิจใหม่

แนวทางการพัฒนาที่ ๓ พัฒนาการท่องเที่ยววิถีชีวิตชุมชน หนุนเศรษฐกิจชุมชน เชื่อมโยง ผลิตภัณฑ์สินค้าและบริการกับการท่องเที่ยวที่เป็นเอกลักษณ์ มีมาตรฐานปลอดภัย และแข่งขันได้

แนวทางการพัฒนาที่ ๔ พัฒนาผู้ประกอบการ บุคลากรการท่องเที่ยว และมาตรฐานการท่องเที่ยว รองรับยกระดับอุตสาหกรรมการท่องเที่ยวให้ได้มาตรฐานในช่วง Next normal

แนวทางการพัฒนาที่ ๕ พัฒนาการตลาดท่องเที่ยว สร้างโอกาสทางการท่องเที่ยวแบบเชิงรุก แบบ Next normal

ประเด็นการพัฒนาที่ ๓ การพัฒนาคุณภาพ สังคมแห่งโอกาส เอื้ออาทร อยู่เย็น เป็นสุข และความเสมอภาค สู่เมืองแห่งปัญญา อุดมด้วยนวัตกรรม และสุขภาวะที่ยั่งยืน

แนวทางการพัฒนาที่ ๑ การพัฒนาทรัพยากรมนุษย์ให้มีความเป็นพลเมืองที่มีคุณภาพ

แนวทางการพัฒนาที่ ๒ เสริมสร้าง ปลูกฝัง ค่านิยม อุดมการณ์ จิตสำนึกและสร้างวินัยในการเป็นพลเมืองที่มีคุณธรรม เทิดทูนสถาบันหลักของชาติ และเคารพกฎหมายอย่างเคร่งครัด

แนวทางการพัฒนาที่ ๓ เสริมสร้างการนำทุนทางศาสนาวัฒนธรรม วิถีชีวิตภูมิปัญญาที่ยั่งยืน และเพิ่มคุณค่าทางสังคม และเพิ่มมูลค่าทางเศรษฐกิจ และการอยู่ร่วมกันอย่างสันติสุข

แนวทางการพัฒนาที่ ๔ สร้างเมืองสุขภาวะ เมืองกีฬาและสันตนาการ เมืองที่ปลอดภัย น่าอยู่ และสันติสุข บนฐานแห่งหลักปรัชญาของเศรษฐกิจพอเพียง

แนวทางการพัฒนาที่ ๕ สร้างและพัฒนาเมืองแห่งการเรียนรู้และชุมชนที่เข้มแข็ง

แนวทางการพัฒนาที่ ๖ พัฒนาคุณภาพชีวิต การพัฒนาสังคมผู้สูงอายุ การสร้างโอกาสกลุ่มคนเปราะบางด้วยกลไกการมีส่วนร่วมจากภาคีทุกภาคส่วน และประชาชนรัฐ

ประเด็นการพัฒนาที่ ๔ การจัดการทรัพยากรธรรมชาติ เพื่อเป็นหลักประกันของการเติบโตบนคุณภาพชีวิตที่เป็นมิตรกับสิ่งแวดล้อมที่ยั่งยืน

แนวทางการพัฒนาที่ ๑ พัฒนาระบบการบริหารจัดการเพื่อการอนุรักษ์ ใช้ประโยชน์จากทรัพยากรธรรมชาติและสิ่งแวดล้อมที่สอดคล้องกับระบบนิเวศ เขา ป่า นา เล แบบครบวงจร

แนวทางการพัฒนาที่ ๒ พัฒนาเมือง เพื่อรับมือกับการเปลี่ยนแปลงสภาวะภูมิอากาศโลกและภัยพิบัติสิ่งแวดล้อมและน้ำ

แนวทางการพัฒนาที่ ๓ ส่งเสริมและพัฒนาสู่การเป็นเมืองแหล่งพลังงานทางเลือก พลังงานทดแทน เพื่อรักษาคุณภาพสิ่งแวดล้อมที่ยั่งยืน

ประเด็นการพัฒนาที่ ๕ การพัฒนาโครงสร้างพื้นฐาน การคมนาคมและโลจิสติกส์ และการบริหารจัดการบ้านเมืองที่น่าอยู่และทันสมัย เชื่อมโยงภาคใต้ฝั่งอ่าวไทย ภาคใต้ฝั่งอันดามัน จังหวัดชายแดนใต้ และอาเซียนตอนใต้

แนวทางการพัฒนาที่ ๑ พัฒนาโครงสร้างพื้นฐานการพัฒนาการคมนาคม การขนส่ง และระบบโลจิสติกส์รองรับการพัฒนาการท่องเที่ยว การขนส่งผลผลิตทางการเกษตร

แนวทางการพัฒนาที่ ๒ เสริมสร้างภูมิทัศน์เมือง พัฒนาสู่เมืองทันสมัยที่ขีดความสามารถเมืองเชื่อมโยงสู่อ่าวไทย อันดามัน อาเซียน และประชาคมโลก

แนวทางการพัฒนาที่ ๓ เสริมสร้างขีดความสามารถทางการบริหารจัดการของจังหวัดเพื่อตอบสนองความต้องการของประชาชนและรองรับยุทธศาสตร์การพัฒนาประเทศไทย

**๑.๕ ยุทธศาสตร์การพัฒนาขององค์กรปกครองส่วนท้องถิ่นในเขตจังหวัดพัทลุง
วิสัยทัศน์**

" คนมีคุณภาพชีวิตที่ดี มีเศรษฐกิจมั่นคง ดำรงวัฒนธรรมท้องถิ่น "

คนมีคุณภาพชีวิตที่ดี หมายถึง ประชาชนมีความรักสามัคคี ได้รับการศึกษาอย่างเท่าเทียมและมีคุณภาพ มีสุขภาพและดูแลสุขภาพที่ดี เด็ก เยาวชน สตรี ผู้สูงอายุ ผู้ด้อยโอกาสได้รับการดูแล ฟื้นฟู และพัฒนาอย่างทั่วถึง อยู่ในสังคมที่มีความเข้มแข็ง มีความปลอดภัยในชีวิตและทรัพย์สิน ปลอดภัยจากยาเสพติด ภายใต้ความสมดุลทางทรัพยากรธรรมชาติและสิ่งแวดล้อม

มีเศรษฐกิจมั่นคง หมายถึง ประชาชนมีงานทำ มีอาชีพที่มั่นคง ได้รับการบริการสาธารณสุขอย่างทั่วถึง มีระบบโครงสร้างพื้นฐานที่สะดวกปลอดภัย รายได้จากภาคเกษตรและการท่องเที่ยวที่มีการเจริญเติบโตจากรากฐานเพิ่มขึ้น สามารถพึ่งพาตนเองได้อย่างยั่งยืนบนพื้นฐานของหลักปรัชญาของเศรษฐกิจพอเพียง

ดำรงวัฒนธรรมท้องถิ่น หมายถึง ศาสนา วัฒนธรรม ประเพณีและภูมิปัญญาท้องถิ่นได้รับการจัดการอนุรักษ์ สืบทอด ควบคู่กับการบริหารจัดการความรู้ อย่างมีคุณภาพมาตรฐาน สามารถพัฒนาและต่อยอดต้นทุนทางวัฒนธรรมเพื่อสร้างมูลค่าเพิ่มทางเศรษฐกิจควบคู่ไปกับการพัฒนาที่ยั่งยืน

พันธกิจ

๑. ส่งเสริมความเท่าเทียม สร้างความปลอดภัยในชีวิตและทรัพย์สิน พัฒนาระบบรักษาความปลอดภัย และการบรรเทาสาธารณภัย จัดตั้งเครือข่ายเฝ้าระวังภัยในระดับชุมชนสร้างเมืองปลอดภัยบนฐานการมีส่วนร่วมของชุมชนเข้มแข็งจัดการตนเอง

๒. พัฒนาโครงสร้างพื้นฐาน สะดวก ปลอดภัย และเชื่อมโยงไปสู่ภาคเกษตรอุตสาหกรรมและการท่องเที่ยว

๓. ส่งเสริมให้ประชาชนมีส่วนร่วมการทำเกษตรตามหลักปรัชญาของเศรษฐกิจพอเพียง มีการรวมกลุ่มแปรรูปผลผลิต การลดต้นทุนการผลิต การสร้างมูลค่าเพิ่ม การพัฒนาผลิตภัณฑ์ต่อเนื่องจากการเกษตร และการส่งเสริมช่องทางการตลาดให้ชุมชนเกิดความเข้มแข็งที่ยั่งยืน

๔. ยกระดับการท่องเที่ยวของคนในชุมชนให้มีคุณภาพ มาตรฐาน โดยใช้เทคโนโลยีและนวัตกรรมเป็นตัวร่วมในการขับเคลื่อนของคนในชุมชน ให้เข้มแข็งและยั่งยืน

๕. ส่งเสริมและพัฒนาคนพหุพลังให้มีคุณภาพ มีสุขภาพดี มีความรู้ มีคุณธรรม โดยสนับสนุนการศึกษาทุกระดับอย่างมีคุณภาพ สนับสนุนกิจกรรมด้านสาธารณสุขให้มีประสิทธิภาพได้มาตรฐาน

๖. ส่งเสริมทำนุบำรุงศาสนา ศิลปะ วัฒนธรรม ประเพณีและอนุรักษ์ภูมิปัญญาท้องถิ่นให้คงอยู่สืบไป โดยการมีส่วนร่วมของประชาชนในท้องถิ่น

๗. ส่งเสริมให้ประชาชนมีส่วนร่วมในการจัดการทรัพยากรธรรมชาติและสิ่งแวดล้อมเพื่อการพัฒนาที่สมบูรณ์และยั่งยืน

๘. พัฒนาประสิทธิภาพการบริหารจัดการขององค์กรปกครองส่วนท้องถิ่นบนพื้นฐานการบริหารจัดการที่ดี และปรัชญาเศรษฐกิจพอเพียง

ประเด็นยุทธศาสตร์การพัฒนาขององค์กรปกครองส่วนท้องถิ่นในเขตจังหวัดพัทลุง (พ.ศ.๒๕๖๖-๒๕๗๐)

ยุทธศาสตร์ที่ ๑ การเสริมสร้างความมั่นคง

เป้าหมาย

๑. สถาบันหลักของชาติ มีความเข้มแข็งเป็นศูนย์กลางยึดเหนี่ยวจิตใจของประชาชน
๒. ชุมชน มีความเข้มแข็งในการดูแลตนเองให้มีความปลอดภัยจากภัยคุกคามในทุกรูปแบบ
๓. ประชาชนมีความมั่นคงปลอดภัยในชีวิตและทรัพย์สินเพิ่มขึ้น

กลยุทธ์

๑. เสริมสร้างให้ประชาชน รัก ยึดมั่น และธำรงรักษาไว้ ซึ่งสถาบันหลักของชาติ
๒. เสริมสร้างภูมิคุ้มกันจากภัยคุกคามในทุกรูปแบบ (อาทิ ยาเสพติด โรคติดต่อ ภัยธรรมชาติ ไซเบอร์ การค้ามนุษย์)
๓. สร้างความมั่นคง ปลอดภัย ในชีวิตและทรัพย์สินของประชาชน

ยุทธศาสตร์ที่ ๒ การพัฒนาโครงสร้างพื้นฐานและระบบโลจิสติกส์

เป้าหมาย

๑. โครงสร้างพื้นฐานได้มาตรฐานและมีคุณภาพดีขึ้น
๒. ระบบโลจิสติกส์มีความเชื่อมโยงทั่วถึงทั้ง ภาคบริการ ภาคเกษตร และการท่องเที่ยว

กลยุทธ์

๑. พัฒนาระบบโครงสร้างพื้นฐานคมนาคมขนส่งและสาธารณูปโภค
๒. ส่งเสริมสนับสนุนให้มีระบบโลจิสติกส์ที่เชื่อมโยงทั่วถึงกัน
๓. ส่งเสริมการพัฒนาพื้นที่ให้สอดคล้องกับผังเมือง

ยุทธศาสตร์ที่ ๓ การสร้างความเข้มแข็งภาคเกษตรและระบบเศรษฐกิจ

เป้าหมาย

๑. ผลผลิตทางการเกษตรมีคุณภาพและมูลค่าเพิ่มมากขึ้น
๒. เศรษฐกิจฐานรากมีความมั่นคงพึ่งพาตนเองได้

กลยุทธ์

๑. ส่งเสริมการสร้างมูลค่าเพิ่มสินค้าทางการเกษตรและผลิตภัณฑ์ชุมชนให้มีศักยภาพในการแข่งขัน
๒. ส่งเสริมให้มีความมั่นคงทางเศรษฐกิจฐานรากทั้งในระดับครัวเรือน ชุมชน และหมู่บ้าน
๓. ส่งเสริมการสร้างองค์ความรู้และเทคโนโลยีและนวัตกรรมการผลิตเพื่อสร้างมูลค่า

ทางเศรษฐกิจ

ยุทธศาสตร์ที่ ๔ การท่องเที่ยวชุมชน

เป้าหมาย

๑. ชุมชนมีศักยภาพด้านการท่องเที่ยวเพิ่มขึ้น
๒. จำนวนนักท่องเที่ยวและรายได้จากนักท่องเที่ยวเพิ่มขึ้น

กลยุทธ์

๑. ส่งเสริมสนับสนุนการบริหารจัดการท่องเที่ยวครบวงจร
๒. พัฒนาโครงสร้างพื้นฐานและสิ่งอำนวยความสะดวกให้มีความพร้อมรองรับการท่องเที่ยว
๓. ส่งเสริมสนับสนุนการจัดกิจกรรมท่องเที่ยวเชิงเกษตร วัฒนธรรม ประเพณี และท่องเที่ยวชุมชน
๔. เสริมสร้างศักยภาพของบุคลากรที่เกี่ยวข้องเพื่อรองรับการขยายตัวสู่อุตสาหกรรมท่องเที่ยว

ยุทธศาสตร์ที่ ๕ การพัฒนาและเสริมสร้างศักยภาพทรัพยากรมนุษย์

เป้าหมาย

๑. คนพลังเป็นคนดี คนเก่ง มีการพัฒนาอย่างสมดุลรอบด้าน ทั้งด้านร่างกาย สติปัญญา และคุณธรรม จริยธรรม เป็นผู้มีความรู้และทักษะวนศตวรรษที่ ๒๑

๒. คนพลังมีสุขภาวะที่ดีขึ้น

๓. คนพลังรักการออกกำลังกาย เล่นกีฬา และได้รับการพัฒนาสู่ระดับอาชีพ

กลยุทธ์

๑. พัฒนาคุณภาพการจัดการศึกษา ในระบบ นอกกระบบและตามอัธยาศัยเพื่อการเรียนรู้

ตลอดชีวิต

๒. ส่งเสริมสนับสนุนให้มีการพัฒนารูปแบบและกิจกรรมการสร้างสุขภาวะทุกช่วงวัยโดยให้ความสำคัญกับผู้สูงอายุ คนพิการและกลุ่มคนเปราะบาง

๓. ส่งเสริมสนับสนุนการออกกำลังกาย การเล่นกีฬา นันทนาการ และการกีฬาเพื่อพัฒนาสู่ระดับอาชีพ

ยุทธศาสตร์ที่ ๖ การส่งเสริมศาสนา ศิลปะ ประเพณีวัฒนธรรมและภูมิปัญญาท้องถิ่น

เป้าหมาย

๑. คนพัทลุงมีจิตสำนึกในการอนุรักษ์สืบสานศิลปะ ประเพณี วัฒนธรรม และภูมิปัญญาท้องถิ่น
๒. คนพัทลุงปฏิบัติตนได้ตามหลักศาสนา

กลยุทธ์

๑. ส่งเสริมสนับสนุนการจัดกิจกรรม อนุรักษ์สืบสาน ประเพณี วัฒนธรรม และภูมิปัญญาท้องถิ่น
๒. ส่งเสริม สนับสนุนศาสนา ให้มีความเข้มแข็งเป็นศูนย์รวมในการบ่มเพาะยึดเหนี่ยวจิตใจ

ยุทธศาสตร์ที่ ๗ การพัฒนาทรัพยากรธรรมชาติและสิ่งแวดล้อม

เป้าหมาย

๑. ทรัพยากรธรรมชาติและสิ่งแวดล้อม มีความสมบูรณ์อย่างสมดุลและยั่งยืน

กลยุทธ์

๑. ส่งเสริมการอนุรักษ์ฟื้นฟูทรัพยากรธรรมชาติและสิ่งแวดล้อม
๒. จัดการมลพิษที่มีผลกระทบต่อสิ่งแวดล้อมทั้งระบบให้เป็นไปตามมาตรฐาน
๓. เพิ่มประสิทธิภาพการบริหารจัดการทรัพยากรน้ำอย่างยั่งยืน

ยุทธศาสตร์ที่ ๘ การพัฒนาประสิทธิภาพการบริหารจัดการองค์กรปกครองส่วนท้องถิ่น

เป้าหมาย

๑. องค์กรปกครองส่วนท้องถิ่นมีประสิทธิภาพสูงตามหลักธรรมาภิบาลในการจัดบริการและกิจกรรมสาธารณะ เพื่อตอบสนองความต้องการของประชาชน

กลยุทธ์

๑. พัฒนาประสิทธิภาพการบริหารจัดการและการจัดระบบการบริการที่ทันสมัยสู่องค์กรภาครัฐ ๔.๐

๒. สร้างภาพลักษณ์ที่ดีขององค์กรปกครองส่วนท้องถิ่นด้วยการประชาสัมพันธ์ข้อมูลข่าวสารเชิงรุกอย่างมืออาชีพ

๓. พัฒนาศักยภาพบุคลากรทุกระดับให้มีขีดความสามารถสูงในการปฏิบัติงาน

๔. ส่งเสริมการมีส่วนร่วมของประชาชนและภาคีเครือข่ายในการพัฒนาท้องถิ่น

๒. ยุทธศาสตร์ขององค์กรปกครองส่วนท้องถิ่น

ยุทธศาสตร์การพัฒนาขององค์การบริหารส่วนตำบลเกาะหมาก

๒.๑ วิสัยทัศน์

“ตำบลแห่งการท่องเที่ยวที่มีความมั่นคง มั่งคั่ง ยั่งยืน เป็นตำบลพัฒนาแล้ว ตามแนวคิดเศรษฐกิจพอเพียง โดยอาศัยเทคโนโลยี ดิจิทัล และนวัตกรรม”

พันธกิจ

๑. จัดให้มีและบำรุงรักษาทางบก ทางน้ำและสาธารณูปโภคพื้นฐานให้แก่ประชาชน

๒. ส่งเสริมการศึกษาและการกีฬา

๓. ส่งเสริมและรักษาทรัพยากรธรรมชาติและสิ่งแวดล้อมให้คงอยู่อย่างยั่งยืน
๔. ปรับปรุงและพัฒนาแหล่งท่องเที่ยว
๕. ส่งเสริม อนุรักษ์ประเพณีวัฒนธรรมและภูมิปัญญาท้องถิ่น
๖. ส่งเสริม สนับสนุนการบริการสาธารณสุขเพื่อให้ประชาชนมีสุขภาพอนามัยที่สมบูรณ์แข็งแรง
๗. ป้องกันและบรรเทาสาธารณภัย
๘. ส่งเสริมอาชีพ พัฒนา สตรี เด็ก เยาวชน ผู้สูงอายุ ผู้พิการและผู้ด้อยโอกาส
๙. สร้างระบบการบริหารจัดการองค์กรที่ดี มีประสิทธิภาพ และส่งเสริมการมีส่วนร่วมของประชาชน

๒.๒ ยุทธศาสตร์การพัฒนา ประกอบด้วย ๕ ยุทธศาสตร์ ดังนี้

๑. ยุทธศาสตร์ประชาชนอยู่ดีมีสุข

เป้าประสงค์

ประชาชนมีคุณภาพชีวิตที่ดี

ตัวชี้วัด

๑. ร้อยละของประชาชนที่ได้รับการส่งเสริมและพัฒนาด้านอาชีพและเศรษฐกิจ
๒. ระดับความสำเร็จในการให้ความช่วยเหลือผู้ประสบสาธารณภัย
๓. ระดับความสำเร็จของการคมนาคมขนส่งระหว่างชุมชนที่มีความปลอดภัยมากขึ้น

ค่าเป้าหมาย

๑. ประชาชน/กลุ่มอาชีพได้รับการส่งเสริมและพัฒนาด้านอาชีพและเศรษฐกิจอย่างน้อยปีละ

๕ โครงการ

๒. ร้อยละของประชาชนที่ได้รับความช่วยเหลือจากการประสบภัยพิบัติกรณีฉุกเฉิน เป้าหมายร้อยละ ๑๐๐
๓. ร้อยละของถนนสายหลักในชุมชนที่ได้รับการก่อสร้าง ปรับปรุง ซ่อมแซม ไม่ต่ำกว่าร้อยละ ๘๐

กลยุทธ์/แนวทางการพัฒนา

๑. ส่งเสริมสนับสนุนงานด้านเศรษฐกิจพอเพียง
๒. ส่งเสริมอาชีพและการสร้างโอกาสในชุมชน
๓. สร้างความมั่นคงปลอดภัยในชีวิตและทรัพย์สินของประชาชน
๔. พัฒนาด้านบริการสาธารณสุข

จุดยืนทางยุทธศาสตร์

๑. ส่งเสริมสนับสนุนการสร้างอาชีพและรายได้บนพื้นฐานของหลักปรัชญาเศรษฐกิจพอเพียง
๒. พัฒนาบริการสาธารณสุขอย่างทั่วถึงและเพียงพอเพื่อรองรับการพัฒนาในด้านอื่น ๆ

ความเชื่อมโยงของยุทธศาสตร์ในภาพรวม

ยุทธศาสตร์ประชาชนอยู่ดีมีสุข กำหนดขึ้นเพื่อให้มีความสอดคล้องกับยุทธศาสตร์ขององค์กรปกครองส่วนท้องถิ่นในเขตจังหวัดและยุทธศาสตร์ของจังหวัดพัทลุงด้านการพัฒนาเศรษฐกิจมูลค่าสูงที่ยั่งยืนจากฐานการเกษตร การอุตสาหกรรมต่อเนื่องจากการเกษตร และผลิตภัณฑ์ชุมชน และท้องถิ่น ซึ่งแผนพัฒนาเศรษฐกิจและสังคมแห่งชาติฉบับที่ ๑๓ มีวัตถุประสงค์เพื่อพลิกโฉมประเทศไทยสู่ “สังคมก้าวหน้า เศรษฐกิจสร้างมูลค่า

อย่างยั่งยืน” ซึ่งหมายถึงการสร้างเปลี่ยนแปลงที่ครอบคลุมตั้งแต่ระดับโครงสร้าง นโยบาย และกลไก เพื่อมุ่งสร้างสังคมที่ก้าวทันพลวัตของโลก

๒. ยุทธศาสตร์การพัฒนาคนและสังคมให้มีคุณภาพ

เป้าประสงค์

ประชาชนมีคุณภาพ สังคมสงบสุข

ตัวชี้วัด

๑. ร้อยละของการเข้าเรียนระดับมัธยมศึกษาตอนปลายหรือเทียบเท่า
๒. ระดับความสำเร็จในการสร้างความเข้มแข็งด้านวัฒนธรรมแก่ชุมชน
๓. ระดับความสำเร็จของการป้องกันและแก้ไขปัญหายาเสพติด
๔. ระดับความสำเร็จของการให้บริการแก่ผู้พิการ ผู้สูงอายุ และผู้ด้อยโอกาส

ค่าเป้าหมาย

๑. นักเรียนที่จบการศึกษาภาคบังคับสามารถเรียนต่อระดับมัธยมศึกษาตอนปลายหรือสายอาชีพ

เพิ่มขึ้น เป้าหมายเพิ่มขึ้นร้อยละ ๑๐

๒. ร้อยละของครัวเรือนที่ได้เข้าร่วมและสนับสนุนกิจกรรมด้านศาสนาและวัฒนธรรม เป้าหมายร้อยละ

๗๐

๓. ร้อยละความพึงพอใจของประชาชนต่อการปฏิบัติในการป้องกันและแก้ไขปัญหายาเสพติด ร้อยละ

๘๐

๔. ร้อยละของผู้พิการ ผู้สูงอายุและผู้ด้อยโอกาสที่ได้รับบริการไม่น้อยกว่าร้อยละ ๘๐

กลยุทธ์/แนวทางการพัฒนา

๑. ส่งเสริมสังคมแห่งการเรียนรู้ตลอดชีวิต พัฒนาคนให้มีความรู้คู่คุณธรรม
๒. ส่งเสริมการสร้างสุขภาวะที่ดีด้วยการบูรณาการของทุกภาคส่วน
๓. การป้องกันและแก้ไขปัญหายาเสพติด
๔. การส่งเสริมสวัสดิการสังคมแก่ผู้สูงอายุ คนพิการและกลุ่มเปราะบาง
๕. ส่งเสริมและอนุรักษ์ประเพณี วัฒนธรรม ภูมิปัญญาท้องถิ่นที่ดั้งเดิมให้เกิดประโยชน์ต่อการพัฒนา
๖. ส่งเสริมการออกกำลังกาย การเล่นกีฬานันทนาการ เพื่อพัฒนาสู่ระดับอาชีพ

จุดยืนทางยุทธศาสตร์

๑. สร้างสังคมที่เป็นสุข ส่งเสริมให้คนมีความรู้ มีสุขภาพดีทั้งกายและใจ
๒. เพิ่มประสิทธิภาพการป้องกันและแก้ไขปัญหายาเสพติด

ความเชื่อมโยงของยุทธศาสตร์ในภาพรวม

ยุทธศาสตร์การพัฒนาคนและสังคมให้มีคุณภาพ เป็นยุทธศาสตร์ที่มีความสอดคล้องกับยุทธศาสตร์ชาติด้านการพัฒนาคนคุณภาพ สังคมแห่งโอกาส เอื้ออาทร อยู่เย็นเป็นสุข และความเสมอภาค สู่เมืองแห่งปัญญา อุดมด้วยนวัตกรรม และสุขภาวะที่ยั่งยืน ซึ่งจะเป็นพื้นฐานในการพัฒนาด้านอื่น ๆ ต่อไป ทั้งนี้ยุทธศาสตร์ดังกล่าวองค์การบริหารส่วนตำบลเกาะหมากยังได้กำหนดขึ้นเพื่อให้มีความสอดคล้องกับยุทธศาสตร์กลุ่มจังหวัดและจังหวัดพัทลุงที่ให้ความสำคัญกับการพัฒนาคนและสังคมที่มีคุณภาพ

๓. ยุทธศาสตร์การบริหารจัดการและการอนุรักษ์ทรัพยากรธรรมชาติและสิ่งแวดล้อม

เป้าประสงค์

๑. ทุกภาคส่วนมีส่วนร่วมในการจัดการทรัพยากรธรรมชาติและสิ่งแวดล้อม
๒. การบริหารจัดการธรรมชาติและสิ่งแวดล้อมที่ดี มีคุณภาพ

ตัวชี้วัด

๑. ร้อยละของหมู่บ้าน/ชุมชน ที่มีส่วนร่วมในการบริหารจัดการทรัพยากรธรรมชาติและสิ่งแวดล้อม
๒. ร้อยละของปริมาณขยะมูลฝอยที่กำจัดได้
๓. ร้อยละของปริมาณขยะมูลฝอยที่สามารถนำกลับมาใช้ประโยชน์ได้

ค่าเป้าหมาย

๑. ร้อยละของหมู่บ้าน/ชุมชน ที่มีส่วนร่วมในการบริหารจัดการทรัพยากรธรรมชาติและสิ่งแวดล้อม เป้าหมายร้อยละ ๗๐

๒. ร้อยละของปริมาณขยะมูลฝอยที่สามารถนำกลับมาใช้ประโยชน์ได้ เป้าหมายร้อยละ ๒๐

กลยุทธ์/แนวทางการพัฒนา

๑. เพิ่มประสิทธิภาพการบริหารจัดการน้ำอย่างเป็นระบบ
๒. ส่งเสริมการนำพลังงานทดแทนมาใช้
๓. พัฒนาระบบการบริหารจัดการมลพิษจากขยะมูลฝอย น้ำเสีย ฝุ่นละอองและเสียง
๔. ส่งเสริมการอนุรักษ์ พัฒนาและฟื้นฟูทรัพยากรธรรมชาติและสิ่งแวดล้อมของชุมชนอย่างยั่งยืน

จุดยืนทางยุทธศาสตร์

๑. การบริหารจัดการน้ำ และขยะอย่างบูรณาการ เพื่อให้เป็นชุมชนน่าอยู่
๒. นำพลังงานทดแทนมาใช้
๓. สร้างเครือข่ายอาสาสมัครฟื้นฟูทะเลสาบ

ความเชื่อมโยงของยุทธศาสตร์ในภาพรวม

ยุทธศาสตร์ด้านการบริหารจัดการและการอนุรักษ์ทรัพยากรธรรมชาติและสิ่งแวดล้อม เป็นยุทธศาสตร์ที่ถูกกำหนดขึ้นโดยพิจารณาสภาพพื้นที่ของตำบลเกาะหมากในปัจจุบัน ซึ่งต้องการให้สอดคล้องกับยุทธศาสตร์จังหวัดพัทลุง แผนพัฒนาเศรษฐกิจและสังคมแห่งชาติฉบับที่ ๑๓ และยุทธศาสตร์ระดับชาติที่กำหนดให้มีการพัฒนาด้านต่างๆ ควบคู่ไปกับการเป็นมิตรกับสิ่งแวดล้อม

๔. ยุทธศาสตร์การพัฒนากองท่องเที่ยวยั่งยืน

เป้าประสงค์

ยกระดับมาตรฐานการท่องเที่ยวชุมชน

ตัวชี้วัด

๑. ร้อยละของนักท่องเที่ยวและรายได้จากนักท่องเที่ยว
๒. ชุมชนมีศักยภาพด้านการท่องเที่ยวเพิ่มขึ้น

ค่าเป้าหมาย

๑. จำนวนนักท่องเที่ยวและรายได้จากนักท่องเที่ยวเพิ่มขึ้นร้อยละ ๑๐

๒. จำนวนโครงการพัฒนาด้านโครงสร้างพื้นฐาน สิ่งอำนวยความสะดวก และส่งเสริมการท่องเที่ยว เพิ่มขึ้นร้อยละ ๕

กลยุทธ์/แนวทางการพัฒนา

๑. พัฒนาโครงสร้างพื้นฐานและสิ่งอำนวยความสะดวกให้มีความพร้อมรองรับนักท่องเที่ยว
๒. ส่งเสริมการจัดกิจกรรมท่องเที่ยวเชิงเกษตร วัฒนธรรม ประเพณีและท่องเที่ยวชุมชน

จุดยืนทางยุทธศาสตร์

กระจายผลประโยชน์ทางเศรษฐกิจอย่างเป็นธรรมให้กับคนในท้องถิ่น

ความเชื่อมโยงของยุทธศาสตร์ในภาพรวม

ยุทธศาสตร์การพัฒนากการท่องเที่ยวยั่งยืน เป็นยุทธศาสตร์ที่มีความสอดคล้องกับยุทธศาสตร์จังหวัด ที่ให้ความสำคัญกับการพัฒนากการท่องเที่ยวและกีฬา เพื่อสร้างมูลค่าเพิ่มทางเศรษฐกิจ จะช่วยให้เกิดการขับเคลื่อนการพัฒนายุทธศาสตร์ทุกระดับทั้งระดับจังหวัด กลุ่มจังหวัด ระดับภาคหรือระดับประเทศ รวมทั้งแผนพัฒนาเศรษฐกิจและสังคมแห่งชาติ ก็ให้ความสำคัญกับยุทธศาสตร์นี้

๕. ยุทธศาสตร์สร้างความเข้มแข็งและการบริหารจัดการที่ดี

เป้าประสงค์

ประชาชนมีความพึงพอใจในคุณภาพการให้บริการของหน่วยงานภาครัฐ

ตัวชี้วัด

๑. ร้อยละของเรื่องร้องเรียน/ร้องทุกข์ที่ได้รับการตอบสนองและดำเนินการภายในขอบเขตอำนาจหน้าที่ของ อบต.

๒. ความสำเร็จของการพัฒนาสมรรถนะของบุคลากร

๓. ร้อยละความพึงพอใจของประชาชนที่ได้รับการ/ข้อมูลข่าวสารจากองค์การบริหารส่วนตำบล

ค่าเป้าหมาย

๑. ร้อยละของเรื่องร้องเรียน/ร้องทุกข์ที่ได้รับการตอบสนองและดำเนินการภายในขอบเขตอำนาจหน้าที่ เป้าหมายร้อยละ ๑๐๐

๒. ร้อยละของบุคลากรที่ได้รับการพัฒนาสมรรถนะ เป้าหมายไม่น้อยกว่าร้อยละ ๘๐

๓. ร้อยละความพึงพอใจของประชาชนที่ได้รับการ/ข้อมูลข่าวสารจากหน่วยงาน เป้าหมายไม่น้อยกว่าร้อยละ ๘๐

กลยุทธ์/แนวทางการพัฒนา

๑. พัฒนาประสิทธิภาพการบริหารงานของท้องถิ่น
๒. เสริมสร้างธรรมาภิบาลในองค์กรและชุมชน
๓. ส่งเสริมการมีส่วนร่วมของประชาชนและภาคีเครือข่าย

จุดยืนทางยุทธศาสตร์

๑. พัฒนาประสิทธิภาพขององค์กรในการให้บริการประชาชน

ความเชื่อมโยงของยุทธศาสตร์ในภาพรวม

ยุทธศาสตร์สร้างความเข้มแข็งและการบริหารจัดการที่ดีกำหนดขึ้นเพื่อให้การบริหารงานขององค์กร เกิดประสิทธิภาพในการให้บริการประชาชน อันจะช่วยให้เกิดการขับเคลื่อนการพัฒนายุทธศาสตร์ด้านอื่น ๆ

ซึ่งยุทธศาสตร์ทุกระดับทั้งระดับจังหวัด ระดับภาคหรือระดับประเทศ รวมทั้งแผนพัฒนาเศรษฐกิจและสังคมแห่งชาติก็ให้ความสำคัญกับยุทธศาสตร์นี้

๓. การวิเคราะห์เพื่อพัฒนาท้องถิ่น

ปัจจัยและสถานการณ์การเปลี่ยนแปลงที่มีผลต่อการพัฒนา

๑. ด้านสังคม

ปัญหา

สังคมโดยรวมภายในเขตองค์การบริหารส่วนตำบลเกาะหมาก เป็นสังคมด้านเกษตรอาศัยแรงงานคน แม้จะมีการกระจายอำนาจสู่ท้องถิ่นมากขึ้น แต่ประชาชนก็ยังไม่ใช้สิทธิหน้าที่ของตนเองที่มีอยู่ตามรัฐธรรมนูญ เพื่อให้การบริหารงานเป็นไปตามเจตนารมณ์ของรัฐธรรมนูญ และป้องกันปัญหาที่จะเกิดขึ้นในอนาคตได้

สำหรับปัญหาที่น่าจะมีผลกระทบต่อองค์การบริหารส่วนตำบลเกาะหมาก ดังนี้

๑. ปัญหายาเสพติดในชุมชน
๒. ปัญหาด้านขยะ
๓. ปัญหาสวัสดิการของผู้สูงอายุ/ผู้พิการ/ผู้ด้อยโอกาส
๔. ปัญหาสถานที่สำหรับการเล่นกีฬา นันทนาการและสถานที่พักผ่อนหย่อนใจ
๕. ปัญหาด้านศิลปวัฒนธรรม ประเพณีไทย ถูกละเลยจากเยาวชน

ขอบเขตและปริมาณของปัญหา พื้นที่เป้าหมาย กลุ่มเป้าหมาย

๑. เนื่องจากประชาชนที่อาศัยอยู่ในชุมชนส่วนใหญ่จะเป็นผู้สูงอายุ แต่กลับไม่ค่อยมีกิจกรรมที่ส่งเสริมให้ผู้สูงอายุสามารถใช้เวลาว่างในการมีชีวิตอยู่เกิดประโยชน์อย่างสูงสุด
๒. ในเขตพื้นที่ขององค์การบริหารส่วนตำบลเกาะหมาก ส่วนใหญ่มีอากาศร้อนชื้นเหมาะแก่การเกิดโรคไข้เลือดออก ในแต่ละปีจะเกิดโรคไข้เลือดออกกับประชาชนในเขตองค์การบริหารส่วนตำบล
๓. เด็กและเยาวชนในเขตองค์การบริหารส่วนตำบลเกาะหมาก ขาดการปลูกจิตสำนึกในด้านรักบ้านเกิด เพราะส่วนใหญ่จะไปศึกษาเล่าเรียนและประกอบอาชีพนอกพื้นที่
๔. ปัญหาด้านยาเสพติด เป็นปัญหาที่รัฐบาลได้กำหนดให้เป็นวาระแห่งชาติ แต่ปัญหาก็ยังไม่ลดน้อยลง เพราะกลุ่มเสี่ยงส่วนใหญ่จะมาจากลูกหลานในชุมชน มีการปกปิดปัญหาหรือข้อมูลที่เป็นจริง จึงยากแก่การแก้ไข

การคาดการณ์แนวโน้มในอนาคต องค์การบริหารส่วนตำบลเกาะหมากจะดำเนินการส่งเสริมสนับสนุนทั้งทางด้านสาธารณสุข จัดวิทยากรมาอบรมให้ความรู้ ความเข้าใจ และจัดให้มีอาสาสมัครสาธารณสุขคอยดูแลสอดส่องปัญหาภายในชุมชนของตนเองและประสานมายังองค์การบริหารส่วนตำบลเกาะหมาก เพื่อให้ความช่วยเหลือและจัดให้มีโครงการด้านสาธารณสุขลงไปยังชุมชนอย่างทั่วถึง ส่วนในด้านการลดปัญหาต่าง ๆ ในเด็กและเยาวชนสิ่งสำคัญคือการปลูกฝังจิตสำนึกที่ดีในเรื่องคุณธรรม จริยธรรม ส่วนเรื่องของยาเสพติดจัดให้มีการอบรมให้ความรู้เข้าใจถึงโทษของยาเสพติด ก็สามารถลดปัญหาลงได้ การส่งเสริมด้านจริยธรรมของเด็กและเยาวชน ควรมีการอบรมทั้งในโรงเรียนและนอกโรงเรียน การจัดตั้งสภาเด็กและเยาวชน ได้ส่งเสริม

กิจกรรมด้านประเพณีและวัฒนธรรมทั้งที่ดำเนินการเองและจัดงบประมาณอุดหนุน ด้านสถานที่พักผ่อนหย่อนใจและนันทนาการองค์การบริหารส่วนตำบลเกาะหมาก ได้ส่งเสริมกีฬาในชุมชนโดยจัดให้ทุกปีมีการแข่งขันกีฬาชุมชน และสนับสนุนให้มีการแข่งขันกีฬานักเรียน เยาวชนระดับอำเภอเพื่อคัดเลือกไปแข่งขันระดับจังหวัดต่อไป และมีการสร้างสวนสาธารณะพร้อมเครื่องออกกำลังกายกลางแจ้ง มีการเพิ่มพื้นที่สีเขียวเพื่อลดมลภาวะโลกร้อน

ความต้องการของประชาชน

ประชาชนต้องการมีคุณภาพชีวิตที่ดี ได้รับบริการสาธารณสุขอย่างทั่วถึง เด็กเยาวชนได้รับการปลูกฝังให้อยู่ในจริยธรรมมีความสนใจในประเพณีของท้องถิ่น และมีสถานที่พักผ่อนหย่อนใจ สนามกีฬา สถานที่ออกกำลังกายอย่างเพียงพอ และใช้พื้นที่สาธารณะประโยชน์ให้เกิดประโยชน์สูงสุด

๒. ด้านโครงสร้างพื้นฐาน

ด้านโครงสร้างพื้นฐาน และการให้บริการสาธารณสุขภายในเขตองค์การบริหารส่วนตำบลเกาะหมากยังคงเป็นปัญหาหลักต่อความต้องการของประชาชนในพื้นที่ ปัจจัยหลักในการพัฒนาโครงสร้างพื้นฐานก็คือ ด้านงบประมาณ ดังนั้นองค์การบริหารส่วนตำบลเกาะหมาก ซึ่งเป็นองค์กรปกครองส่วนท้องถิ่น จำเป็นอย่างยิ่งที่จะต้องบริหารงบประมาณที่มีอยู่เพื่อแก้ปัญหาด้านโครงสร้างพื้นฐานให้เหมาะสม ส่วนปัญหาที่สำคัญและจำเป็นจะต้องวางแผนรองรับความเจริญเติบโตทั้งด้านเศรษฐกิจ และการขยายตัวของชุมชน คือ การวางแผนด้านผังเมือง เพื่อจัดระบบผังเมืองรองรับปัญหาในอนาคต ซึ่งปัญหาผังเมืองนี้ในเมืองใหญ่หรือชุมชนใหญ่กำลังประสบปัญหา เพราะไม่มีการวางแผนรองรับการเจริญเติบโตในอนาคต สำหรับองค์การบริหารส่วนตำบลเกาะหมากต้องให้ความสำคัญกับปัญหาการวางแผนผังเมือง เพื่ออนาคตจะได้ไม่ประสบปัญหา

ขอบเขตและปริมาณของปัญหา พื้นที่เป้าหมาย กลุ่มเป้าหมาย

๑. การจัดการเรื่องระบบน้ำประปายังขาดประสิทธิภาพ ไม่สามารถผลิตน้ำประปาได้เพียงพอับความต้องการของประชาชน ประชาชนหลายครัวเรือนใช้น้ำอย่างไม่ประหยัด ในขณะที่อีกหลายครัวเรือนไม่มีน้ำประปาใช้

๒. เส้นทางคมนาคม ถนนเขตองค์การบริหารส่วนตำบลเกาะหมากที่เป็นถนนลาดยางมักประสบปัญหาถนนชำรุดเป็นหลุมเป็นบ่อ เนื่องจากมีรถบรรทุกหนักวิ่งผ่านบ่อยครั้งทำให้ประชาชนที่สัญจรไป-มาได้รับความเดือดร้อน

๓. ไฟฟ้าและแสงสว่าง พื้นที่ส่วนใหญ่ในเขตองค์การบริหารส่วนตำบลเกาะหมากมีไฟฟ้าส่องสว่าง สำหรับพื้นที่อยู่ห่างจากชุมชนในบางจุดอาจจะมีไฟฟ้าส่องสว่างน้อย

๔. การโทรคมนาคมและการสื่อสาร ระบบการสื่อสารในปัจจุบันส่วนใหญ่ประชาชนจะใช้โทรศัพท์มือถือในการติดต่อสื่อสาร ระบบอินเทอร์เน็ตมีบริการฟรีกระจายอยู่ทั่วไปในพื้นที่

การคาดการณ์แนวโน้มในอนาคต

ปัญหาด้านโครงสร้างพื้นฐานสามารถพัฒนาหรือแก้ไข ปรับปรุงได้โดยการจัดหาเงินงบประมาณ เพื่อให้สามารถตอบสนองต่อความต้องการของประชาชน และในส่วนของพื้นที่เขตติดต่อกับตำบลข้างเคียง

หรือโครงการ/กิจกรรมที่เกินศักยภาพ จะนำแนวทางการจัดทำแผนและประสานแผนพัฒนาเพื่อดำเนินการขอ
งบประมาณสนับสนุนจากหน่วยงานที่เกี่ยวข้อง

ความต้องการของประชาชน

๑. ปรับปรุงระบบประปา และบริหารจัดการระบบประปาให้มีประสิทธิภาพ ผลิตน้ำสะอาด
และเพียงพอกับความต้องการของประชาชน

๒. ก่อสร้าง ปรับปรุง เส้นทางคมนาคมให้สะดวกทั่วถึงและครอบคลุมทุกหมู่บ้าน

๓. ขยายเขตไฟฟ้าให้ครบทุกครัวเรือน และขยายเขตไฟฟ้าสาธารณะให้ครอบคลุมทุกพื้นที่

๔. สร้างตลาดรองรับผลผลิตทางการเกษตร

๕. สนับสนุนอาชีพเสริมและการพัฒนาอาชีพ

๖. จัดให้มีการอบรมเพื่อสร้างจิตสำนึกในการอนุรักษ์ทรัพยากรธรรมชาติและสิ่งแวดล้อม

๓. ด้านเศรษฐกิจ

ปัญหา

๑. ปัญหาพืชผลทางการเกษตรตกต่ำ

๒. ปัญหาด้านโครงสร้างพื้นฐาน

๓. ปัญหาสังคม

๔. ปัญหาจากสิ่งแวดล้อม

๕. ปัญหาจากภัยธรรมชาติ

ขอบเขตและปริมาณของปัญหา พื้นที่เป้าหมาย กลุ่มเป้าหมาย

ประชาชนส่วนใหญ่ในเขตองค์การบริหารส่วนตำบลเกาะหมาก มีอาชีพหลัก คือ การทำสวน
ยางพารา รองลงมาเป็นอาชีพค้าขาย ขอบเขตและปริมาณของปัญหา หรือกลุ่มเป้าหมาย ก็ยังเป็นกลุ่มเกษตร
เป็นส่วนใหญ่ ฉะนั้นต้องมีการรวมกลุ่มผู้เชี่ยวชาญในการพัฒนาภาคการเกษตรมาให้ความรู้ ความเข้าใจใน
ทุก ๆ ด้าน พร้อมทั้งหาอาชีพเสริมและจัดหาตลาดมารับผลผลิต

การคาดการณ์แนวโน้มในอนาคต

ภาคการเกษตรเป็นสิ่งสำคัญที่จะต้องดำเนินการพัฒนา องค์การบริหารส่วนตำบลเกาะหมาก
เล็งเห็นความสำคัญเป็นอย่างมาก ได้จัดสรรงบประมาณในการจัดทำโครงการ/กิจกรรม ในเรื่องของการเกษตร
พร้อมทั้งการให้ความรู้ด้านเศรษฐกิจพอเพียงแก่ประชาชน

ความต้องการของประชาชน

ประชาชนในเขตองค์การบริหารส่วนตำบลเกาะหมาก ต้องการตลาดที่รองรับผลผลิตด้าน
การเกษตร และผลิตภัณฑ์การแปรรูปผลผลิตทางการเกษตร เพื่อเพิ่มคุณภาพของผลผลิตก่อนที่จะจำหน่าย

๔. ด้านการเมือง-การบริหาร

ปัญหาด้านการเมืองและการบริหาร ถือเป็นปัญหาสำคัญต่อการบริหารงานในท้องถิ่น โดยเฉพาะ
ปัญหา “ชื่อเสียง” ซึ่งเป็นการทำลายระบบการเลือกตั้ง ซึ่งจะก่อให้เกิดปัญหาด้านต่าง ๆ ตามมา สามารถแยก
เป็นข้อ ๆ ดังนี้

๑. ปัญหาประชาชนขาดความรู้ในการเมือง การบริหาร
๒. ประชาชนขาดความตระหนัก ความกระตือรือร้น ในการมีส่วนร่วมทางการเมือง การบริหารอย่างจริงจัง
๓. ปัญหาระบบขั้นตอนในการบริหารงานขององค์การบริหารส่วนตำบลเกาะหมาก บางครั้งมีความล่าช้าในการให้บริการ
๔. การส่งเสริม พัฒนาและปรับปรุงในส่วนของการจัดเก็บรายได้ขององค์การบริหารส่วนตำบลเกาะหมาก ไม่เพียงพอต่อการบริหารงาน
๕. สถานที่ เครื่องมือ เครื่องใช้ ในการปฏิบัติงานไม่ทันสมัย
๖. ปัญหาบุคลากรขาดการพัฒนาตนเอง พัฒนางาน ส่งผลกระทบต่อการปฏิบัติงานในหน้าที่ที่ได้รับมอบหมาย

ขอบเขตและปริมาณของปัญหา พื้นที่เป้าหมาย กลุ่มเป้าหมาย

ประชาชนส่วนใหญ่ในเขตองค์การบริหารส่วนตำบลเกาะหมาก ขาดความกระตือรือร้นในการมีส่วนร่วมกิจกรรมทางการเมือง การบริหารงาน เช่น ประชาคมท้องถิ่นเพื่อจัดทำแผนพัฒนา การเข้าร่วมการประชุม การอบรม หรือการให้ความรู้ในเรื่องต่าง ๆ สาเหตุมาจากประชาชนในพื้นที่ประกอบอาชีพเกษตรกรรม และค้าขาย ช่วงระหว่างเวลาในการทำงานคือ ๐๖.๐๐ น. ถึง ๑๘.๐๐ น. และบางส่วนไม่ได้อยู่ในพื้นที่ ด้านการมีส่วนร่วมของประชาชนในพื้นที่มีน้อย ทำให้ไม่ทราบความต้องการของประชาชนอย่างแท้จริง และการบริหารงานไม่บรรลุวัตถุประสงค์ ด้านอุปกรณ์เครื่องมือเครื่องใช้ขององค์การบริหารส่วนตำบลเกาะหมากในบางส่วนมีไม่เพียงพอและขาดประสิทธิภาพ ส่วนรายได้ขององค์การบริหารส่วนตำบลเกาะหมากมีรายได้หลักจากภาษีอากรรังนกก็อ่อน ซึ่งหากไม่ได้รับการจัดสรรตามงวดที่กำหนดก็จะส่งผลกระทบต่อสถานะทางการคลัง และเกิดผลกระทบต่อประชาชนโดยรวมในที่สุด

การคาดการณ์แนวโน้มในอนาคต

องค์การบริหารส่วนตำบลเกาะหมาก จัดให้มีการส่งเสริมให้ประชาชนมีความสนใจในการเมือง การบริหารโดยใช้สื่อต่าง ๆ ขององค์การบริหารส่วนตำบล มีการส่งเสริมให้ประชาชนมีส่วนร่วมทางการเมือง การบริหารโดยการจัดตั้งกลุ่มตัวแทนของหมู่บ้านเข้ามาร่วมกิจกรรม ในด้านบุคลากรขององค์การบริหารส่วนตำบลเกาะหมาก จัดให้มีการส่งเสริมพัฒนาระบบการทำงาน โดยการส่งอบรมเพื่อเพิ่มประสิทธิภาพและทัศนคติที่ดีในการทำงาน สร้างแรงจูงใจให้กับผู้ปฏิบัติงาน ทำให้มีขวัญและกำลังใจในการทำงาน และให้ทุกคนยึดถือปฏิบัติตามหลักธรรมาภิบาลอย่างแท้จริง ส่วนด้านการพัฒนาการจัดเก็บรายได้ จัดให้มีการประชาสัมพันธ์เกี่ยวกับการชำระภาษี และการปฏิบัติตามข้อบัญญัติ การนำระบบแผนที่ภาษีมาใช้ให้สามารถจัดเก็บได้อย่างทั่วถึงยุติธรรมและครอบคลุมพื้นที่ทั้งหมด และเร่งรัดการจัดเก็บให้ครบถ้วนตามกำหนดเวลา

ความต้องการของประชาชน

๑. สร้างความตระหนัก ให้ประชาชนเล็งเห็นความสำคัญ ของการมีส่วนร่วมในการเมือง การบริหารขององค์การบริหารส่วนตำบลเกาะหมาก และสนใจที่จะมีส่วนร่วมกิจกรรมที่ทางองค์การบริหารส่วนตำบลเกาะหมากจัดขึ้น

๒. ผู้บริหาร บุคลากร ขององค์การบริหารส่วนตำบลเกาะหมาก ได้รับการพัฒนาซึ่งสามารถปฏิบัติงานอย่างมีประสิทธิภาพ มีการบริการที่ดี สะดวก รวดเร็ว

๓. องค์การบริหารส่วนตำบลเกาะหมาก สามารถจัดเก็บรายได้อย่างทั่วถึง และครบถ้วนเป็นธรรม เพื่อมีรายได้ให้เพียงพอต่อการบริหารงานและดำเนินโครงการ/กิจกรรมด้านต่าง ๆ มีการส่งเสริมและสนับสนุนกลุ่มสร้างอาชีพ วิสาหกิจชุมชน ในโครงการ/กิจกรรม เพื่อก่อให้เกิดการสร้างงานและกระจายรายได้ อย่างยั่งยืน

๕. ด้านทรัพยากรธรรมชาติและสิ่งแวดล้อม

ปัญหา

๑. ปัญหาจากขยะส่งกลิ่นเหม็น
๒. ปัญหาขยะที่มีปริมาณเพิ่มขึ้น
๓. ปัญหาที่เกิดจากการไม่รู้จักรักคัดแยกขยะที่ถูกวิธี
๔. ปัญหาจากควันที่เกิดจากการเผาขยะ
๕. ปัญหาจากฝุ่นละอองบนท้องถนน

ขอบเขตและปริมาณของปัญหา พื้นที่เป้าหมาย กลุ่มเป้าหมาย เนื่องจากประชาชนในเขตองค์การบริหารส่วนตำบลเกาะหมาก ยังไม่เห็นถึงความสำคัญของการคัดแยกขยะและนำกลับมาใช้ใหม่ ทำให้ปริมาณขยะในแต่ละวันมีปริมาณมากไม่สามารถจัดเก็บได้ทัน ก่อให้เกิดการหมักหมมและส่งกลิ่นรบกวน ในด้านการปรับปรุงภูมิทัศน์ องค์การบริหารส่วนตำบลเกาะหมากยังขาดความร่วมมือจากประชาชนในเขตองค์การบริหารส่วนตำบลในการพัฒนาบ้านเรือนและชุมชนของตนเอง และประชาชนไม่เห็นถึงความสำคัญของการอนุรักษ์ ป้องกันและดูแลเรื่องทรัพยากรธรรมชาติและสิ่งแวดล้อม

การคาดการณ์แนวโน้มในอนาคต

องค์การบริหารส่วนตำบลเกาะหมาก ได้ดำเนินการลงนามในข้อตกลงร่วมกับองค์กรปกครองส่วนท้องถิ่นในเขตพื้นที่ใกล้เคียงในการขนถ่ายขยะมูลฝอยเพื่อนำไปทำลาย ณ บ่อกำจัดขยะของเทศบาลตำบลท่ามะเดื่อซึ่งจะช่วยสร้างพื้นที่สีเขียว ลดปัญหาภาวะโลกร้อนและเพื่อความสวยงามของบ้านเมือง

ความต้องการของประชาชน

มีการกำจัดและทำลายขยะอย่างถูกวิธี ลดปริมาณขยะในพื้นที่ มีภูมิทัศน์สองข้างทางที่สวยงาม พร้อมทั้งมีทรัพยากรธรรมชาติที่อุดมสมบูรณ์ทั้งบนบกและในทะเล

๓.๑ ผลการวิเคราะห์ศักยภาพเพื่อประเมินสถานภาพการพัฒนาในปัจจุบันและโอกาส การพัฒนาในอนาคตของท้องถิ่นด้วยเทคนิค SWOT Analysis (จุดแข็ง จุดอ่อน โอกาส และอุปสรรค)

ปัจจัยภายใน ทั้งที่เป็นจุดแข็ง (S) และจุดอ่อน (W) ประกอบด้วยปัจจัยต่าง ๆ ที่ต้องนำมาพิจารณาดังนี้

- โครงสร้างการบริหารของท้องถิ่น ได้แก่ การแบ่งส่วนราชการ การวางแผนการประสานงาน การมอบอำนาจ การกำกับดูแล

- ระเบียบ กฎหมาย

- บุคลากร ได้แก่ อัตรากำลัง คุณภาพ วินัย ทักษะ ทักษะ ทักษะ ทักษะ

- งบประมาณ รวมทั้งความช่วยเหลือต่าง ๆ
- การประสานงาน/การอำนวยความสะดวก/ความร่วมมือจากภาคส่วนที่เกี่ยวข้อง
- เครื่องมือและอุปกรณ์ ได้แก่ คอมพิวเตอร์ ความทันสมัย

ปัจจัยภายนอก ทั้งที่เป็น โอกาส (O) และข้อจำกัด/อุปสรรค (T) ที่มีผลกระทบต่อการพัฒนาท้องถิ่น ประกอบด้วยปัจจัยต่าง ๆ ที่ต้องนำมาพิจารณา ดังนี้

- ด้านการเมือง ได้แก่ ระดับความขัดแย้งทางการเมือง กลุ่มผลประโยชน์ เป็นต้น
- ด้านเศรษฐกิจ ได้แก่ เศรษฐกิจรวมในเขตพื้นที่ (เช่น ผลผลิต รายได้ รายจ่าย การออม การลงทุน การใช้ที่ดิน แรงงาน) การเกษตรกรรม การพาณิชย์กรรม การคลัง
- ด้านสังคม
- นโยบายรัฐบาล/กฎหมาย
- เทคโนโลยี

การพัฒนาในปีที่ผ่านมา ได้ยึดหลักการมีส่วนร่วมระหว่างองค์การบริหารส่วนตำบลเกาะหมาก และประชาชนโดยการจัดเวทีประชาคมท้องถิ่นทุกหมู่บ้านในเขตพื้นที่รับผิดชอบ ถือว่าเป็นข้อดีสำหรับการพัฒนาในอนาคต ซึ่งจำเป็นอย่างยิ่งที่จะต้องมองการณ์ไกล ภาครัฐ ภาคประชาชน เข้ามามีส่วนร่วมในการพัฒนาท้องถิ่นของตนเอง

การวิเคราะห์จุดแข็ง (Strength)

๑. เป็นองค์กรที่มีความใกล้ชิดกับประชาชนมากที่สุด สามารถแก้ไขปัญหาและตอบสนองความต้องการของประชาชนได้อย่างแท้จริง

๒. มีศูนย์ป้องกันและบรรเทาสาธารณภัย เพื่อช่วยเหลือประชาชน ผู้ประสบเหตุได้ทันที

๓. มีผังเมืองที่รองรับการพัฒนาโครงสร้างพื้นฐานและการพัฒนาด้านสาธารณสุขในท้องถิ่นให้ดีขึ้นเพื่อบริการประชาชนในเขตองค์การบริหารส่วนตำบล

๔. มีสถานศึกษาในพื้นที่ให้บริการตั้งแต่ระดับปฐมวัย โรงเรียนประถมศึกษา และโรงเรียนมัธยมศึกษา

๕. มีสถานที่ท่องเที่ยวที่เป็นเกาะ และสถานที่พักผ่อนริมทะเลที่น่าสนใจ สามารถสร้างรายได้ให้กับประชาชนในพื้นที่

การวิเคราะห์จุดอ่อน (Weakness)

๑. การรวมกลุ่มองค์กรชุมชน องค์กรอาชีพในพื้นที่ ขาดความเข้มแข็ง คณะกรรมการกลุ่มขาดการบริหารจัดการกลุ่มที่ดี

๒. การจัดเก็บข้อมูลความจำเป็นพื้นฐาน ไม่ครบถ้วนสมบูรณ์และขาดความถูกต้อง

๓. ประชาชนเคารพเชื่อถือนำแบบสัญลักษณ์ของกลุ่ม ให้ความสำคัญกับความเป็นพี่เป็นน้องหรือพวกพ้องเดียวกัน แต่ไม่ได้ยึดหลักความรู้ ความสามารถและประสบการณ์

การวิเคราะห์โอกาส (Opportunity)

๑. การพัฒนาแผนที่ภาษีเชื่อมโยงระบบ GIS ทำให้ในอนาคตไม่เพียงแต่การพัฒนาการจัดเก็บภาษีเท่านั้น แต่รวมถึงการพัฒนากระบวนการจัดทำผังเมือง และการจัดทำข้อมูลอื่น ๆ เพื่อการวางแผนพัฒนาที่ถูกต้อง ชัดเจน นำมาใช้พัฒนางานที่มีประสิทธิภาพมากขึ้น

๒. การขอรับสนับสนุนงบประมาณกรณีเร่งด่วน และโครงการเงินศักยภาพมีหลายช่องทาง ได้แก่ จังหวัด กรมส่งเสริมการปกครองท้องถิ่น และหน่วยงานอื่นที่เกี่ยวข้อง

๓. มีระบบสาธารณูปโภค เช่น ไฟฟ้า ระบบประปาเข้าถึงทุกหมู่บ้าน

๔. นโยบายรัฐบาลสนับสนุนให้องค์กรปกครองส่วนท้องถิ่นมีบทบาทในการจัดระบบบริการสาธารณะของท้องถิ่นเพิ่มขึ้นตามพระราชบัญญัติกำหนดแผนและขั้นตอนการกระจายอำนาจให้องค์กรปกครองส่วนท้องถิ่น พ.ศ.๒๕๔๒

การวิเคราะห์อุปสรรค (Threat)

๑. งบประมาณที่จัดเก็บเองมีค่อนข้างจำกัด ต้องอาศัยงบประมาณที่ได้จากการจัดสรรจากกระทรวงอื่นเป็นรายได้หลัก ซึ่งบางครั้งประสบปัญหาการจัดสรรรายได้ไม่เป็นไปตามงวด ทำให้การพัฒนาท้องถิ่นในด้านต่าง ๆ หยุดชะงักไปด้วย

๒. ภาคประชาชน ภาคเอกชน ขาดความรู้ ความเข้าใจ ในระบบการทำงานขององค์กรปกครองส่วนท้องถิ่น

๓. การปฏิบัติงานขององค์กรปกครองส่วนท้องถิ่นต้องปฏิบัติตามกรอบ อำนาจ หน้าที่ กฎหมายระเบียบ ข้อบังคับ ที่บัญญัติไว้เท่านั้น

๔. ปัญหาโลกร้อนทำให้สภาพภูมิอากาศเปลี่ยนแปลง ส่งผลกระทบต่อการค้ารังสีและประกอบอาชีพด้านเกษตรกรรมที่ต้องพึ่งพาธรรมชาติ

การสรุปสถานการณ์พัฒนา ด้วยการวิเคราะห์จุดแข็ง จุดอ่อน โอกาส และอุปสรรค ขององค์การบริหารส่วนตำบลเกาะหมาก เป็นการประเมินโดยวิเคราะห์ถึงโอกาสและภาวะคุกคามหรือข้อจำกัด อันเป็นสถานะแวดล้อมภายนอกที่มีผลต่อการพัฒนาในด้านต่าง ๆ ขององค์การบริหารส่วนตำบล รวมทั้งการวิเคราะห์จุดอ่อน จุดแข็งขององค์การบริหารส่วนตำบลเกาะหมาก อันเป็นสถานะแวดล้อมภายในท้องถิ่นซึ่งทั้งหมดเป็นการประเมินสถานภาพของท้องถิ่นในปัจจุบัน โดยเป็นการตอบคำถามว่า “ปัจจุบันท้องถิ่นมีสถานภาพการพัฒนาอยู่จุดไหน” สำหรับการใช้ประโยชน์ในการกำหนดการดำเนินงานในอนาคตต่อไป โดยใช้เทคนิค SWOT Analysis การพิจารณาถึงปัจจัยภายใน ได้แก่ จุดแข็ง (S - Strength) จุดอ่อน (W - Weakness) และปัจจัยภายนอก ได้แก่ โอกาส (O - Opportunity) และอุปสรรค (Threat - T) เป็นเครื่องมือ

ปัจจัยภายใน ประกอบด้วย

- ด้านการบริหาร ได้แก่ การแบ่งส่วนราชการ การวางแผน การประสานงาน การมอบอำนาจ การกำกับดูแล เป็นต้น

- ด้านระเบียบ กฎหมาย

- ด้านบุคลากร ได้แก่ อัตรากำลัง คุณภาพ วินัย ทักษะ ทักษะคนดี พฤติกรรม เป็นต้น

- ด้านงบประมาณ รวมทั้งความช่วยเหลือต่าง ๆ - ด้านระบบฐานข้อมูล

- ด้านการประสานงาน/การอำนวยความสะดวก/ความร่วมมือจากภาคส่วนที่เกี่ยวข้อง

- ด้านทรัพยากร เครื่องมือและอุปกรณ์ในการทำงาน การวิเคราะห์จุดแข็ง (Strength - S) เป็นการพิจารณาปัจจัยภายในหน่วยงานว่ามีส่วนดี ความเข้มแข็ง ความสามารถ ศักยภาพ ส่วนที่ส่งเสริมความสำเร็จ ซึ่งจะพิจารณาในด้านต่าง ๆ การวิเคราะห์จุดอ่อน (Weakness - W) เป็นการพิจารณาปัจจัยภายในหน่วยงานว่ามีส่วนเสีย ความอ่อนแอ ข้อจำกัด ความไม่พร้อม ซึ่งจะพิจารณาในด้านต่าง ๆ เช่นเดียวกับการวิเคราะห์จุดแข็ง

ปัจจัยภายนอก ประกอบด้วย

- ด้านการเมือง รวมถึงระดับความขัดแย้งและกลุ่มผลประโยชน์

- ด้านเศรษฐกิจ ได้แก่ เศรษฐกิจในเขตพื้นที่ (เช่น ผลผลิต รายได้ รายจ่าย การออม การลงทุน การใช้ที่ดิน แรงงาน) การเกษตรกรรม การพาณิชย์กรรม

- ด้านสังคม

- ด้านนโยบายรัฐบาล/กฎหมาย
- ด้านเทคโนโลยี การวิเคราะห์โอกาส (Opportunity – O) เป็นการศึกษาสภาพแวดล้อมภายนอกกว่ามีสภาพเป็นเช่นไร เหตุการณ์สถานการณ์ของโลก ของประเทศ ของจังหวัด และของอำเภอที่เกิดขึ้นจะส่งผลกระทบต่อท้องถิ่นอย่างไร มีการเปลี่ยนแปลงใดที่เป็นประโยชน์ หรือเป็นโอกาสอันดีต่อท้องถิ่น โดยจะต้องพิจารณาทั้งด้านเศรษฐกิจ สังคม การเมืองการปกครองและเทคโนโลยี การวิเคราะห์ปัญหาอุปสรรคหรือข้อจำกัด (Threat – T) เป็นการศึกษาสภาพแวดล้อม ภายนอกที่เป็นอุปสรรคหรือภาวะคุกคาม ก่อให้เกิดผลเสียหายหรือเป็นข้อจำกัดต่อท้องถิ่นโดยจะต้อง พิจารณาทั้งด้านเศรษฐกิจสังคม การเมือง การปกครองและเทคโนโลยี เช่นเดียวกับการวิเคราะห์โอกาส

๓.๒ การประเมินสถานการณ์สภาพแวดล้อมภายนอกที่เกี่ยวข้อง

SWOT Analysis-ปัจจัยภายนอกองค์กร		
ปัจจัย	การวิเคราะห์โอกาส (Opportunity)	การวิเคราะห์อุปสรรค (Threat)
๑. นโยบาย/ การเมือง	<ul style="list-style-type: none"> ๑. มี พ.ร.บ./ระเบียบ/กฎหมาย รองรับการปฏิบัติงานขององค์การบริหารส่วนตำบล ๒. รัฐบาลมีนโยบายสนับสนุนการมีส่วนร่วมของประชาชนมากขึ้น ๓. ประชาชนเข้ามามีส่วนร่วมในการบริหารงานท้องถิ่นมากขึ้น ๔. การกระจายอำนาจให้องค์กรปกครองส่วนท้องถิ่นช่วยให้องค์การบริหารส่วนตำบลสามารถดูแลประชาชนตามนโยบายได้อย่างทั่วถึง ๕. ประชาชนมีส่วนร่วมทางการเมืองสูงและมีกลุ่มสนใจทางการเมืองเข้มแข็งขึ้น 	<ul style="list-style-type: none"> ๑. นโยบายประชานิยมของรัฐบาลทำให้ประชาชนขาดวินัยทางการเงิน และหวังพึ่งความช่วยเหลือจากรัฐเพียงอย่างเดียว ๒. สถานการณ์การเมืองในระดับประเทศส่งผลกระทบต่อการทำงานของท้องถิ่น ๓. การจัดสรรเงินอุดหนุนล่าช้า องค์การบริหารส่วนตำบลจะได้รับเงินในช่วงใกล้สิ้นปีงบประมาณ ทำให้ประชาชนเสียโอกาส ๔. การกระจายอำนาจโดยเฉพาะด้านการคลังมีความไม่แน่นอนขึ้นอยู่กับสถานการณ์ทางการเมือง
๒. ภาวะ เศรษฐกิจ	<ul style="list-style-type: none"> ๑. ค่านิยมทางด้านเศรษฐกิจที่ยึดหลักปรัชญาของเศรษฐกิจพอเพียง ๒. สถานที่ท่องเที่ยวที่เป็นที่รู้จักหลายแห่ง ๓. มีเส้นทางคมนาคมที่สะดวกรองรับการขยายตัวทางเศรษฐกิจ 	<ul style="list-style-type: none"> ๑. การส่งเสริมการนำความรู้ตามหลักปรัชญาของเศรษฐกิจพอเพียงไปปฏิบัติมีน้อย ๒. ภาวะเศรษฐกิจถดถอย สินค้าราคาแพง ค่าครองชีพสูง ราคาพืชผลตกต่ำ โดยเฉพาะยางพารา ส่งผลกระทบต่อเศรษฐกิจในพื้นที่ ๓. การส่งเสริมด้านการตลาดมีน้อย เช่น การหาตลาดรองรับสินค้าของท้องถิ่น ๔. การประชาสัมพันธ์ทางการท่องเที่ยวมีน้อยและไม่ทั่วถึง

SWOT Analysis-ปัจจัยภายนอกองค์กร

ปัจจัย	การวิเคราะห์โอกาส (Opportunity)	การวิเคราะห์อุปสรรค (Threat)
<p>๓. สภาพสังคม ความเชื่อ วัฒนธรรม</p>	<p>๑. สภาพสังคมในชุมชนมีความเอื้อเฟื้อเผื่อแผ่ ช่วยเหลือเกื้อกูล พึ่งพาอาศัยซึ่งกันและกัน ง่ายต่อการส่งเสริมกระบวนการมีส่วนร่วม</p> <p>๒. มีวัฒนธรรมขนบธรรมเนียมประเพณีวิถีชีวิตและภูมิปัญญาที่ติงงามที่เป็นเอกลักษณ์ประจำถิ่นที่หลากหลาย สามารถเป็นแบบอย่างที่ดีและเป็นแหล่งเรียนรู้ที่สามารถนำไปใช้ในการจัดการเรียนรู้และส่งเสริมได้ทุกประเพณี</p> <p>๓. ประชาชนทุกศาสนาสามารถอยู่ร่วมกันได้อย่างมีความสุข</p>	<p>๑. ปัญหาเด็กและเยาวชนมีพฤติกรรมที่ไม่เหมาะสม เช่น การท้องก่อนวัยอันควร การขบถชิง การติดยาเสพติด ฯลฯ</p> <p>๒. วิถีสังคมเมือง ทำให้สถาบันครอบครัวมีแนวโน้มเป็นครอบครัวเดี่ยว ส่งผลให้ความสัมพันธ์ชุมชนลดลง</p> <p>๓. ขาดความมีส่วนร่วมในการอนุรักษ์วัฒนธรรมของท้องถิ่น</p> <p>๔. การยอมรับเอาวัฒนธรรมของสากลมาส่งเสริมในท้องถิ่นมีมากขึ้น ในขณะที่มีการจัดกิจกรรมส่งเสริมความเชื่อวัฒนธรรมท้องถิ่นเริ่มน้อยลง</p> <p>๕. วัฒนธรรมไทยที่มีความยึดหยุ่น อะลุ่มอล่วย มีความอ่อนแอในเรื่องระเบียบวินัย ความตรงต่อเวลา และการรักษากฎระเบียบ</p> <p>๖. การส่งเสริมการเตรียมความพร้อมการเข้าสู่ประชาคมอาเซียนยังมีน้อย โดยเฉพาะภาษาที่ใช้ในการสื่อสาร เช่น ภาษาอังกฤษ ภาษาจีน</p>
<p>๔. เทคโนโลยี</p>	<p>๑. การนำเทคโนโลยีเข้ามาช่วยทำให้สามารถทำงานได้ง่าย คล่องตัว รวดเร็ว ยิ่งขึ้น ประหยัดเวลาและค่าใช้จ่าย ส่งผลให้การปฏิบัติงานมีประสิทธิภาพมากขึ้น</p> <p>๒. ความก้าวหน้าของเทคโนโลยีทำให้ประชาชนเข้าถึง แหล่งข้อมูลขององค์การบริหารส่วนตำบลเกาะหมาก และทราบการประชาสัมพันธ์โครงการกิจกรรมได้สะดวกรวดเร็วยิ่งขึ้น</p> <p>๓. ความก้าวหน้าของเทคโนโลยีทำให้การเผยแพร่ข้อมูลข่าวสารได้รวดเร็ว และเข้าถึงคนจำนวนมาก เช่น การแชร์ข้อมูลผ่านทาง Social Network</p> <p>๔. เทคโนโลยีทำให้ทุกคนมีโอกาสในการค้นคว้าหาความรู้ได้อย่างกว้างขวาง และเท่าเทียมกัน เช่น การสืบค้นข้อมูลด้วย google</p>	<p>๑. ความก้าวหน้าของเทคโนโลยีทำให้สิ่งเปลี่ยนงบประมาณและใช้งบประมาณอย่างไม่คุ้มค่า</p> <p>๒. การใช้เทคโนโลยีสารสนเทศส่งผลกระทบต่อเด็กและเยาวชนมากขึ้น เนื่องจากเยาวชนบางส่วนขาดวิจารณญาณในการรับรู้ข้อมูลข่าวสาร</p>

ส่วนที่ ๓ การนำแผนพัฒนาไปสู่การปฏิบัติ

(๑) ยุทธศาสตร์การพัฒนาและแผนงาน

ที่	ยุทธศาสตร์	ด้าน	แผนงาน	หน่วยงานรับผิดชอบหลัก	หน่วยงานสนับสนุน
๑	ประชาชนอยู่ดีมีสุข	บริหารทั่วไป	รักษาความสงภายใน	สำนักปลัด อบต.	กองช่าง,กองคลัง
		บริการชุมชนและสังคม	เคหะและชุมชน	กองช่าง	กองสาธารณสุข
		การเศรษฐกิจ	อุตสาหกรรมและการโยธา	กองช่าง	กองคลัง,กองการศึกษาฯ
		การเศรษฐกิจ	การเกษตร	สำนักปลัด อบต.	กองช่าง,กองคลัง
๒	การพัฒนาคนและสังคมให้มีคุณภาพ	บริการชุมชนและสังคม	การศึกษา	กองการศึกษาฯ	สำนักปลัด,กองช่าง
		บริการชุมชนและสังคม	สาธารณสุข	กองสาธารณสุขฯ	สำนักปลัด อบต.
		บริการชุมชนและสังคม	สังคมสงเคราะห์	สำนักปลัด อบต.	กองคลัง
		บริการชุมชนและสังคม	เคหะและชุมชน	กองช่าง	สำนักปลัด,กองการศึกษาฯ
		บริการชุมชนและสังคม	สร้างความเข้มแข็งของชุมชน	สำนักปลัด อบต.	กองช่าง,กองคลัง
		บริการชุมชนและสังคม	การศาสนาวัฒนธรรมและนันทนาการ	กองการศึกษาฯ	สำนักปลัด อบต.
		การเศรษฐกิจ	อุตสาหกรรมและการโยธา	กองช่าง	สำนักปลัด อบต.
		การเศรษฐกิจ	เคหะและชุมชน	กองสาธารณสุขฯ	สำนักปลัด อบต.,กองช่าง
๓	การบริหารจัดการอนุรักษ์ทรัพยากรธรรมชาติและสิ่งแวดล้อม	บริการชุมชนและสังคม	เคหะและชุมชน	กองสาธารณสุขฯ	สำนักปลัด อบต.,กองช่าง
		การเศรษฐกิจ	การเกษตร	สำนักปลัด อบต.	กองช่าง
๔	การพัฒนาการท่องเที่ยวยั่งยืน	บริการชุมชนและสังคม	การศาสนาวัฒนธรรมและนันทนาการ	กองการศึกษาฯ	สำนักปลัด อบต.,กองช่าง
		การเศรษฐกิจ	อุตสาหกรรมและการโยธา	กองช่าง	สำนักปลัด อบต.
๕	การสร้างความเข้มแข็งและการบริหารจัดการที่ดี	บริหารทั่วไป	บริหารงานทั่วไป	สำนักปลัด อบต.	กองช่าง,กองการศึกษาฯ กองคลัง
		บริการชุมชนและสังคม	สร้างความเข้มแข็งของชุมชน	สำนักปลัด อบต.	กองช่าง
		การเศรษฐกิจ	อุตสาหกรรมและการโยธา	สำนักปลัด อบต.	กองคลัง
รวม	๕ ยุทธศาสตร์	๓ ด้าน	๑๐ แผนงาน	๑ สำนัก ๔ กอง	

2. บัญชีโครงการพัฒนาท้องถิ่น

แบบ ผ.01

บัญชีสรุปโครงการพัฒนา
แผนพัฒนาท้องถิ่น ฉบับที่ 2 (พ.ศ.2566-2570) ทบพทวน ครั้งที่ 1/2566
องค์การบริหารส่วนตำบลเกาะหมาก

ยุทธศาสตร์	ปี 2566		ปี 2567		ปี 2568		ปี 2569		ปี 2570		รวม 5 ปี	
	จำนวนโครงการ	งบประมาณ (บาท)	จำนวนโครงการ	งบประมาณ (บาท)	จำนวนโครงการ	งบประมาณ (บาท)	จำนวนโครงการ	งบประมาณ (บาท)	จำนวนโครงการ	งบประมาณ (บาท)	จำนวนโครงการ	งบประมาณ (บาท)
1. ประชาชนอยู่ดีมีสุข												
1.1 แผนงานการรักษาความสงบภายใน	27	6,123,800	26	14,173,800	23	5,673,800	23	5,673,800	23	5,673,800	122	37,319,000
1.2 แผนงานเคหะและชุมชน	2	2,600,000	3	850,000	1	600,000	1	600,000	1	600,000	8	5,250,000
1.3 แผนงานอุตสาหกรรมและการโยธา	64	51,069,600	77	51,001,000	41	32,011,000	35	32,011,000	27	23,000,000	244	189,092,600
1.4 แผนงานการเกษตร	77	39,420,760	68	34,120,760	67	33,620,760	67	33,620,360	67	33,620,360	346	174,403,000
รวม	170	99,214,160	174	100,145,560	132	71,905,560	126	71,905,160	118	62,894,160	720	406,064,600
2. การพัฒนาคนและสังคมให้มีคุณภาพ												
2.1 แผนงานการศึกษา	42	12,070,000	44	16,270,000	43	12,270,000	43	12,270,000	43	12,270,000	215	65,150,000
2.2 แผนงานสาธารณสุข	133	7,586,800	131	7,166,800	130	7,066,800	131	7,116,800	130	7,066,800	655	36,004,000
2.3 แผนงานสังคมสงเคราะห์	19	790,000	20	1,040,000	18	740,000	18	740,000	18	740,000	93	4,050,000
2.4 แผนงานเคหะและชุมชน	-	-	3	3,712,900	1	2,712,900	1	2,712,900	1	2,712,900	6	11,851,600
2.5 แผนงานสร้างความเข้มแข็งของชุมชน	14	1,025,000	14	1,075,000	15	1,175,000	14	1,075,000	14	1,075,000	71	5,425,000
2.6 แผนงานการศาสนาวัฒนธรรมและนันทนาการ	57	11,242,000	56	13,926,300	54	13,326,300	54	13,326,300	54	13,316,300	275	51,810,900
2.7 แผนงานอุตสาหกรรมและการโยธา	8	14,700,000	7	15,183,900	7	15,183,900	7	15,183,900	7	15,183,900	36	75,435,600
รวม	273	47,413,800	275	58,374,900	268	52,747,900	268	52,424,900	267	52,364,900	1351	263,326,400

2. บัญชีโครงการพัฒนาท้องถิ่น

แบบ ผ.01

บัญชีสรุปโครงการพัฒนา
แผนพัฒนาท้องถิ่น ฉบับที่ 2 (พ.ศ.2566-2570) ทบพวน ครั้งที่ 1/2566
องค์การบริหารส่วนตำบลเกาะหมาก

ยุทธศาสตร์	ปี 2566		ปี 2567		ปี 2568		ปี 2569		ปี 2570		รวม 5 ปี	
	จำนวนโครงการ	งบประมาณ (บาท)	จำนวนโครงการ	งบประมาณ (บาท)	จำนวนโครงการ	งบประมาณ (บาท)	จำนวนโครงการ	งบประมาณ (บาท)	จำนวนโครงการ	งบประมาณ (บาท)	จำนวนโครงการ	งบประมาณ (บาท)
3. การบริหารจัดการและการอนุรักษ์ทรัพยากรธรรมชาติและสิ่งแวดล้อม												
3.1 แผนงานเคหะและชุมชน	17	1,505,000	18	8,005,000	16	1,005,000	16	1,005,000	16	1,005,000	83	12,525,000
3.2 แผนงานการเกษตร	17	7,350,000	14	9,573,000	12	7,100,000	12	7,100,000	12	7,100,000	67	38,223,000
รวม	34	8,855,000	32	17,578,000	28	8,105,000	28	8,105,000	28	8,105,000	150	50,748,000
4. การพัฒนาการท่องเที่ยวยั่งยืน												
4.1 แผนงานการศาสนา	63	48,160,000	54	34,710,000	52	34,510,000	52	34,510,000	52	34,310,000	273	186,200,000
4.2 แผนงานอุตสาหกรรมและการโยธา	16	11,600,000	7	8,190,000	4	6,780,000	4	8,480,000	10	10,010,000	41	45,060,000
รวม	79	59,760,000	61	42,900,000	56	41,290,000	56	42,990,000	62	44,320,000	314	231,260,000
5. การสร้างความเข้มแข็งและการบริหารจัดการที่ดี												
5.1 แผนงานบริหารงานทั่วไป	28	6,460,000	50	30,705,000	33	7,205,000	34	7,855,000	33	7,205,000	178	59,430,000
5.2 แผนงานสร้างความเข้มแข็งของชุมชน	16	1,547,650	16	1,547,650	16	1,547,650	16	1,547,650	16	1,547,650	80	7,738,250
5.3 แผนงานอุตสาหกรรมและการโยธา	3	6,200,000	-	-	-	-	1	200,000	-	-	4	6,400,000
รวม	47	14,207,650	66	32,252,650	49	8,752,650	51	9,602,650	49	8,752,650	262	73,568,250
รวมทั้งสิ้น	603	229,450,610	608	251,251,110	533	182,801,110	529	185,027,710	524	176,436,710	2,797	1,024,967,250

2. บัญชีโครงการพัฒนาท้องถิ่น

รายละเอียดโครงการพัฒนา
แผนพัฒนาท้องถิ่น ฉบับที่ 2 (พ.ศ.2566-2570) ทบพวน ครั้งที่ 1/2566
องค์การบริหารส่วนตำบลเกาะหมาก

- ก. ยุทธศาสตร์ชาติ 20 ปี ที่ 1 ด้านความมั่นคง
- ข. แผนพัฒนาเศรษฐกิจและสังคมแห่งชาติ ฉบับที่ 13 หมายเหตุที่ 8 ไทยมีพื้นที่และเมืองอัจฉริยะที่น่าอยู่ ปลอดภัย เดิมโตได้อย่างยั่งยืน
- ค. Sustainable Development Goals: เป้าหมายที่ 11 ทำให้เมืองและการตั้งถิ่นฐานของมนุษย์มีความปลอดภัยทั่วถึง พร้อมรับความเปลี่ยนแปลง และการพัฒนาอย่างยั่งยืน
- ง. ยุทธศาสตร์จังหวัดที่ 3 การพัฒนาคุณภาพ สังคมแห่งโอกาส เอื้ออาทร อยู่เย็นเป็นสุข และความเสมอภาค สู่มืองแห่งปัญญา อุดมด้วยนวัตกรรม และสุขภาวะที่ยั่งยืน
- จ. ยุทธศาสตร์การพัฒนาของ อปท. ในเขตจังหวัดที่ 1 การเสริมสร้างความมั่นคง
ยุทธศาสตร์ที่ 1 ประชาชนอยู่ดีมีสุข

1.1 แผนงานการรักษาความสงบภายใน

ที่	โครงการ/กิจกรรม	วัตถุประสงค์	เป้าหมาย (ผลผลิตของ โครงการ)	งบประมาณ					ตัวชี้วัด (KPI)	ผลที่คาดว่าจะ ได้รับ	หน่วยงาน รับผิดชอบหลัก
				2566 (บาท)	2567 (บาท)	2568 (บาท)	2569 (บาท)	2570 (บาท)			
1	รณรงค์การสวมหมวกนิรภัย และคาดเข็มขัดนิรภัย	เพื่อให้เด็ก เยาวชน และ ประชาชนตระหนักถึงความ ปลอดภัยจากการสวมหมวก นิรภัยและเข็มขัดนิรภัย	ประชาชน ตำบลเกาะหมาก	50,000	50,000	50,000	50,000	50,000	ร้อยละของประชาชนที่ มีการสวมหมวกนิรภัย และคาดเข็มขัดนิรภัย ขณะขับขี่	ประชาชนมีความปลอดภัย ในชีวิตและทรัพย์สิน	สำนักปลัด อบต.
2	ปรับสภาพแวดล้อมเพื่อลด การเกิดอุบัติเหตุในชุมชน	เพื่อสร้างความปลอดภัยให้ กับประชาชน	พื้นที่ตำบล เกาะหมาก	300,000	300,000	300,000	300,000	300,000	ร้อยละของการเกิด อุบัติเหตุลดลง	ประชาชนมีความปลอดภัย ในชีวิตและทรัพย์สิน	สำนักปลัด อบต.

2. บัญชีโครงการพัฒนาท้องถิ่น

รายละเอียดโครงการพัฒนา

แผนพัฒนาท้องถิ่น ฉบับที่ 2 (พ.ศ.2566-2570) ทบพวน ครั้งที่ 1/2566

องค์การบริหารส่วนตำบลเกาะหมาก

ง. ยุทธศาสตร์จังหวัดที่ 3 การพัฒนาคุณภาพ สังคมแห่งโอกาส เอื้ออาทร อยู่เย็นเป็นสุข และความเสมอภาค สู่เมืองแห่งปัญญา อุดมด้วยนวัตกรรม และสุขภาวะที่ยั่งยืน

จ. ยุทธศาสตร์การพัฒนาของ อปท. ในเขตจังหวัดที่ 1 การเสริมสร้างความมั่นคง

ยุทธศาสตร์ที่ 1 ประชาชนอยู่ดีมีสุข

1.1 แผนงานการรักษาความสงบภายใน

ที่	โครงการ/กิจกรรม	วัตถุประสงค์	เป้าหมาย (ผลผลิตของ โครงการ)	งบประมาณ					ตัวชี้วัด (KPI)	ผลที่คาดว่าจะ จะได้รับ	หน่วยงาน รับผิดชอบหลัก
				2566 (บาท)	2567 (บาท)	2568 (บาท)	2569 (บาท)	2570 (บาท)			
3	ค้นหาและสร้างผู้นำในการจัดการภัยพิบัติ	เพื่อให้มีผู้นำหรืออาสาสมัครภัยพิบัติในชุมชนที่พร้อมรับกับภัยพิบัติทุกประเภท	สร้างผู้นำในการจัดการภัยพิบัติ	20,000	20,000	20,000	20,000	20,000	ร้อยละของผู้นำหรืออาสาสมัครการจัดการภัยพิบัติตำบลเกาะหมาก	มีผู้นำในการจัดการภัยพิบัติที่พร้อมทำงานด้านการรับมือภัยพิบัติที่จะเกิดขึ้น	สำนักปลัด อบต.
4	พัฒนาทักษะเพิ่มความเชี่ยวชาญเฉพาะในแต่ละประเภทภัยพิบัติสำหรับอาสาสมัครผู้นำแกนนำในชุมชน	เพื่อให้อาสาสมัครผู้นำแกนนำมีทักษะความเชี่ยวชาญในทุกประเภทภัยพิบัติ	อาสาสมัคร ผู้นำแกนนำในชุมชน	20,000	20,000	20,000	20,000	20,000	ร้อยละของผู้นำ แกนนำอาสาสมัครที่ได้รับการพัฒนาทักษะและความเชี่ยวชาญ	มีผู้นำ แกนนำ อาสาสมัครที่มีทักษะความเชี่ยวชาญในทุกประเภทภัยพิบัติ	สำนักปลัด อบต.
5	พัฒนาระบบข้อมูลและนำข้อมูลมาใช้เป็นฐานในการจัดการภัยพิบัติ	เพื่อให้มีข้อมูลที่มีประสิทธิภาพสำหรับการนำมาใช้ในการจัดการภัยพิบัติ	พัฒนาระบบข้อมูลและการนำข้อมูลใช้ในการจัดการภัยพิบัติ	30,000	30,000	30,000	30,000	30,000	ระบบข้อมูลที่ได้พัฒนาและสามารถนำมาใช้ในการจัดการภัยพิบัติ	มีระบบข้อมูลที่ดีสามารถนำมาใช้ในการจัดการภัยพิบัติได้อย่างมีประสิทธิภาพ	สำนักปลัด อบต.

2. บัญชีโครงการพัฒนาท้องถิ่น

แบบ ผ. 02

รายละเอียดโครงการพัฒนา

แผนพัฒนาท้องถิ่น ฉบับที่ 2 (พ.ศ.2566-2570) ทบพวน ครั้งที่ 1/2566

องค์การบริหารส่วนตำบลเกาะหมาก

ง. ยุทธศาสตร์จังหวัดที่ 3 การพัฒนาคุณภาพ สังคมแห่งโอกาส เอื้ออาทร อยู่เย็นเป็นสุข และความเสมอภาค สู่มืองแห่งปัญญา อุดมด้วยนวัตกรรม และสุขภาวะที่ยั่งยืน

จ. ยุทธศาสตร์การพัฒนาของ อปท. ในเขตจังหวัดที่ 1 การเสริมสร้างความมั่นคง

ยุทธศาสตร์ที่ 1 ประชาชนอยู่ดีมีสุข

1.1 แผนงานการรักษาความสงบภายใน

ที่	โครงการ/กิจกรรม	วัตถุประสงค์	เป้าหมาย (ผลผลิตของ โครงการ)	งบประมาณ					ตัวชี้วัด (KPI)	ผลที่คาดว่าจะ จะได้รับ	หน่วยงาน รับผิดชอบหลัก
				2566 (บาท)	2567 (บาท)	2568 (บาท)	2569 (บาท)	2570 (บาท)			
6	จัดทำข้อตกลง กติกา และนำมาใช้ประโยชน์ทั้งในระยะเตรียมพร้อม ระยะเกิดภัยพิบัติ ระยะฟื้นฟู	เพื่อให้มีข้อตกลงกติกาในการนำใช้ประโยชน์ในระยะเวลาการเกิดภัยระยะต่างๆ	จัดทำข้อตกลง กติกา การนำใช้ประโยชน์ เรื่องการจัดการภัยพิบัติ	20,000	20,000	20,000	20,000	20,000	ข้อตกลง กติกาที่ได้จัดทำขึ้น	การนำใช้ประโยชน์ด้านการจัดการภัยพิบัติมีประสิทธิภาพรวดเร็วทันต่อสถานการณ์	สำนักปลัด อบต.
7	สร้างความร่วมมือและประสานภาคีเครือข่ายและหน่วยงานที่เกี่ยวข้องในและนอกพื้นที่เพื่อการจัดการภัยพิบัติ	เพื่อให้การจัดการภัยพิบัติเป็นไปอย่างมีประสิทธิภาพสามารถช่วยเหลือประชาชนได้ทันต่อสถานการณ์	ภาคีเครือข่ายในและนอกพื้นที่	300,000	300,000	300,000	300,000	300,000	ร้อยละของภาคีเครือข่ายในและนอกพื้นที่ที่ร่วมกันจัดการภัยพิบัติ	การจัดการภัยพิบัติในพื้นที่มีประสิทธิภาพทันต่อสถานการณ์	สำนักปลัด อบต.
8	จัดทำแผนและฝึกซ้อมแผนเผชิญเหตุ ทั้งแผนนั่งโต๊ะและแผนเสมือนจริง	เพื่อให้เจ้าหน้าที่ป้องกันและบรรเทาสาธารณภัยมีความพร้อมในการเผชิญเหตุ	บุคลากรในการป้องกันและบรรเทาสาธารณภัย	300,000	300,000	300,000	300,000	300,000	จำนวนครั้งในการทำแผนหรือฝึกซ้อมแผนเผชิญเหตุ	บุคลากรมีความพร้อมในการเผชิญเหตุสามารถช่วยเหลือประชาชนได้	สำนักปลัด อบต.

2. บัญชีโครงการพัฒนาท้องถิ่น

รายละเอียดโครงการพัฒนา

แผนพัฒนาท้องถิ่น ฉบับที่ 2 (พ.ศ.2566-2570) ทบพวน ครั้งที่ 1/2566

องค์การบริหารส่วนตำบลเกาะหมาก

ง. ยุทธศาสตร์จังหวัดที่ 3 การพัฒนาคุณภาพ สังคมแห่งโอกาส เอื้ออาทร อยู่เย็นเป็นสุข และความเสมอภาค สู่เมืองแห่งปัญญา อุดมด้วยนวัตกรรม และสุขภาวะที่ยั่งยืน

จ. ยุทธศาสตร์การพัฒนาของ อปท. ในเขตจังหวัดที่ 1 การเสริมสร้างความมั่นคง

ยุทธศาสตร์ที่ 1 ประชาชนอยู่ดีมีสุข

1.1 แผนงานการรักษาความสงบภายใน

ที่	โครงการ/กิจกรรม	วัตถุประสงค์	เป้าหมาย (ผลผลิตของ โครงการ)	งบประมาณ					ตัวชี้วัด (KPI)	ผลที่คาดว่าจะ จะได้รับ	หน่วยงาน รับผิดชอบหลัก
				2566 (บาท)	2567 (บาท)	2568 (บาท)	2569 (บาท)	2570 (บาท)			
9	จัดตั้งกลุ่มอาสาสมัครในการ เฝ้าระวัง ป้องกันและช่วยเหลือ เมื่อเกิดภัยพิบัติ	เพื่อให้มีอาสาสมัครช่วยเหลือ ประชาชน เฝ้าระวังหากเกิด ภัยพิบัติขึ้นให้สามารถช่วย เหลือได้อย่างรวดเร็วทันต่อเหตุ การณ์	จัดตั้งอาสาสมัครใน ตำบลเกาะหมาก	20,000	20,000	20,000	20,000	20,000	ร้อยละของอาสาสมัคร ในการเฝ้าระวังป้องกัน ภัยพิบัติ	การจัดการภัยพิบัติใน พื้นที่ที่มีประสิทธิภาพและ ทันต่อเหตุการณ์ ลดการสูญเสียชีวิต	สำนักปลัด อบต.
10	ค้นหาและจัดทำป้ายหรือ สัญลักษณ์แสดงพื้นที่จุดเสี่ยง จุดอันตราย และปลอดภัย เมื่อเกิดภัยพิบัติพร้อมทั้งปรับ ปรุงแก้ไขพร้อมเผชิญเหตุ	เพื่อให้มีป้ายเตือนต่างๆ ให้ ประชาชนได้ทราบ เพิ่มความ ปลอดภัยให้ประชาชน	จัดทำป้ายหรือ สัญลักษณ์พื้นที่ ตำบลเกาะหมาก	20,000	20,000	20,000	20,000	20,000	ร้อยละของจุดเสี่ยง จุด อันตราย พื้นที่ปลอดภัย ที่ได้จัดทำป้าย	ประชาชนได้ทราบข้อมูล จุดเสี่ยง จุดอันตราย และพื้นที่ปลอดภัย	สำนักปลัด อบต.

2. บัญชีโครงการพัฒนาท้องถิ่น

รายละเอียดโครงการพัฒนา

แผนพัฒนาท้องถิ่น ฉบับที่ 2 (พ.ศ.2566-2570) ทบพวน ครั้งที่ 1/2566

องค์การบริหารส่วนตำบลเกาะหมาก

ง. ยุทธศาสตร์จังหวัดที่ 3 การพัฒนาคนคุณภาพ สังคมแห่งโอกาส เอื้ออาทร อยู่เย็นเป็นสุข และความเสมอภาค สู่เมืองแห่งปัญญา อุดมด้วยนวัตกรรม และสุขภาวะที่ยั่งยืน

จ. ยุทธศาสตร์การพัฒนาของ อปท. ในเขตจังหวัดที่ 1 การเสริมสร้างความมั่นคง

ยุทธศาสตร์ที่ 1 ประชาชนอยู่ดีมีสุข

1.1 แผนงานการรักษาความสงบภายใน

ที่	โครงการ/กิจกรรม	วัตถุประสงค์	เป้าหมาย (ผลผลิตของ โครงการ)	งบประมาณ					ตัวชี้วัด (KPI)	ผลที่คาดว่าจะ จะได้รับ	หน่วยงาน รับผิดชอบหลัก
				2566 (บาท)	2567 (บาท)	2568 (บาท)	2569 (บาท)	2570 (บาท)			
11	จัดทำแนวทางแจ้งเตือนเหตุภัยพิบัติและสื่อสารทุกรูปแบบเมื่อเกิดเหตุภัยพิบัติ	เพื่อให้ประชาชนได้รับรู้ข้อมูลการเกิดภัยได้ทันทั่วถึงลดการสูญเสียชีวิต	ในตำบลเกาะหมาก	20,000	20,000	20,000	20,000	20,000	ร้อยละของการสูญเสียชีวิตจากเหตุภัยพิบัติ	ประชาชนมีความปลอดภัยในชีวิตและทรัพย์สิน	สำนักปลัด อบต.
12	แผนฟื้นฟู (สภาพจิตใจ ที่อยู่อาศัย อาชีพ สิ่งแวดล้อม) หลังเหตุภัยพิบัติ	เพื่อให้ประชาชนที่ประสบภัยได้รับความช่วยเหลือทุกด้าน	จัดทำแผนฟื้นฟูหลังเหตุภัยพิบัติ	20,000	20,000	20,000	20,000	20,000	แผนฟื้นฟูที่ได้จัดทำขึ้น	ประชาชนที่ได้รับความเดือดร้อนจากเหตุภัยพิบัติได้รับการดูแลช่วยเหลือทุกด้าน	สำนักปลัด อบต.
13	จัดตั้งศูนย์รักษาความสงบเรียบร้อยและอำนวยความสะดวกด้านการจราจรในช่วงเทศกาลปีใหม่	เพื่อลดการเกิดอุบัติเหตุทางถนนซึ่งนำมาถึงการสูญเสียชีวิตและทรัพย์สินในช่วงเทศกาลปีใหม่	จัดตั้งจุดตรวจ/จุดบริการบริเวณเชิงสะพานปากพะยูน-เกาะหมาก จำนวน 1 แห่ง	14,600	14,600	14,600	14,600	14,600	อุบัติเหตุทางท้องถนนลดน้อยลง	สามารถลดการเกิดอุบัติเหตุทางถนนซึ่งนำมาถึงการสูญเสียชีวิตและทรัพย์สินลดน้อยลง	สำนักปลัด อบต.

2. บัญชีโครงการพัฒนาท้องถิ่น

รายละเอียดโครงการพัฒนา
แผนพัฒนาท้องถิ่น ฉบับที่ 2 (พ.ศ.2566-2570) ทบพวน ครั้งที่ 1/2566
องค์การบริหารส่วนตำบลเกาะหมาก

ง. ยุทธศาสตร์จังหวัดที่ 3 การพัฒนาคุณภาพ สังคมแห่งโอกาส เอื้ออาทร อยู่เย็นเป็นสุข และความเสมอภาค สู้เมืองแห่งปัญญา อุดมด้วยนวัตกรรม และสุขภาวะที่ยั่งยืน

จ. ยุทธศาสตร์การพัฒนาของ อปท. ในเขตจังหวัดที่ 1 การเสริมสร้างความมั่นคง

ยุทธศาสตร์ที่ 1 ประชาชนอยู่ดีมีสุข

1.1 แผนงานการรักษาความสงบภายใน

ที่	โครงการ/กิจกรรม	วัตถุประสงค์	เป้าหมาย (ผลผลิตของ โครงการ)	งบประมาณ					ตัวชี้วัด (KPI)	ผลที่คาดว่าจะ จะได้รับ	หน่วยงาน รับผิดชอบหลัก
				2566 (บาท)	2567 (บาท)	2568 (บาท)	2569 (บาท)	2570 (บาท)			
14	จัดตั้งศูนย์รักษาความสงบเรียบร้อยและอำนวยความสะดวkdด้านจราจรในช่วงเทศกาลสงกรานต์	เพื่อลดการเกิดอุบัติเหตุทางถนนซึ่งนำมาถึงการสูญเสียชีวิตและทรัพย์สินในช่วงเทศกาลสงกรานต์	จัดตั้งจุดตรวจ/จุดบริการบริเวณเชิงสะพานปากพะยูน-เกาะหมาก จำนวน 1 แห่ง	14,600	14,600	14,600	14,600	14,600	อุบัติเหตุทางท้องถนนลดน้อยลง	สามารถลดการเกิดอุบัติเหตุทางถนนซึ่งนำมาถึงการสูญเสียชีวิตและทรัพย์สินลดน้อยลง	สำนักปลัด อบต.
15	ป้องกันและควบคุมไฟฟ้า	เพื่อให้มีเครือข่ายความร่วมมือในการควบคุมไฟฟ้าที่สร้างขึ้นแล้วสามารถดำเนินงานได้อย่างต่อเนื่อง	จัดหาอาสาสมัครป้องกันและควบคุมไฟฟ้า จำนวน 30 คนพร้อมจัดอบรม	16,600	16,600	16,600	16,600	16,600	อาสาสมัครที่เข้ารับการฝึกอบรมมีความรู้ความเข้าใจและเทคนิคในการดับไฟและการป้องกันไฟฟ้า	มีเครือข่ายความร่วมมือในการควบคุมไฟฟ้าที่อาจเกิดขึ้นในพื้นที่ตำบลเกาะหมากสามารถปฏิบัติงานควบคุมไฟฟ้าในพื้นที่ได้อย่างมีประสิทธิภาพ	สำนักปลัด อบต.

2. บัญชีโครงการพัฒนาท้องถิ่น

รายละเอียดโครงการพัฒนา

แผนพัฒนาท้องถิ่น ฉบับที่ 2 (พ.ศ.2566-2570) ทบพวน ครั้งที่ 1/2566

องค์การบริหารส่วนตำบลเกาะหมาก

ง. ยุทธศาสตร์จังหวัดที่ 3 การพัฒนาคนคุณภาพ สังคมแห่งโอกาส เอื้ออาทร อยู่เย็นเป็นสุข และความเสมอภาค สู่เมืองแห่งปัญญา อุดมด้วยนวัตกรรม และสุขภาวะที่ยั่งยืน

จ. ยุทธศาสตร์การพัฒนาของ อปท. ในเขตจังหวัดที่ 1 การเสริมสร้างความมั่นคง

ยุทธศาสตร์ที่ 1 ประชาชนอยู่ดีมีสุข

1.1 แผนงานการรักษาความสงบภายใน

ที่	โครงการ/กิจกรรม	วัตถุประสงค์	เป้าหมาย (ผลผลิตของ โครงการ)	งบประมาณ					ตัวชี้วัด (KPI)	ผลที่คาดว่าจะ จะได้รับ	หน่วยงาน รับผิดชอบหลัก
				2566 (บาท)	2567 (บาท)	2568 (บาท)	2569 (บาท)	2570 (บาท)			
16	ส่งเสริมความรู้เกี่ยวกับ สาธารณสุขแก่ชุมชน	เพื่อให้ผู้เข้ารับการฝึก อบรมมีความรู้ความเข้าใจ ด้านการป้องกันภัยและระงับ ภัยต่างๆสามารถแก้ไขปัญหา เฉพาะหน้าได้เมื่อเกิดภัย	เยาวชน อาสาสมัคร ป้องกันภัยฝ่ายพล เรือน ผู้นำชุมชน ประชาชนในเขต พื้นที่รับผิดชอบ จำนวน 30 คน	14,000	14,000	14,000	14,000	14,000	ผู้ผ่านการฝึกอบรมมี ความรู้ความสามารถมี ความเข้าใจเกี่ยวกับ สาธารณสุขและการ ป้องกันภัยได้	ผู้เข้ารับการอบรมมีส่วน ร่วมในการดูแล รักษา และเตรียมพร้อมในการ ป้องกันภัยและรับมือ กับภัยต่างๆที่อาจเกิด ขึ้นได้	สำนักปลัด อบต.
17	ฝึกอบรมทบทวนอาสาสมัคร ป้องกันภัยฝ่ายพลเรือน (อปพร.)	เพื่อให้สมาชิก อปพร.มีความ รู้ความเข้าใจในบทบาทหน้าที่ และภารกิจเกี่ยวกับงาน อปพร.และแนวทางการทำ งานที่เข้มแข็ง	สมาชิก อปพร. อบต.เกาะหมากโดย เป็นผู้ที่มีคุณสมบัติ และไม่มีลักษณะต้อง ห้ามในการเป็น สมาชิก อปพร.	129,000	129,000	129,000	129,000	129,000	จำนวนผู้เข้าร่วมการ ฝึกอบรม	ผู้เข้ารับการฝึกอบรม มีความรู้ความเข้าใจ และสามารถนำความ รู้ไปปฏิบัติได้อย่างถูก ต้อง	สำนักปลัด อบต.

2. บัญชีโครงการพัฒนาท้องถิ่น

รายละเอียดโครงการพัฒนา
แผนพัฒนาท้องถิ่น ฉบับที่ 2 (พ.ศ.2566-2570) ทบพวน ครั้งที่ 1/2566
องค์การบริหารส่วนตำบลเกาะหมาก

ง. ยุทธศาสตร์จังหวัดที่ 3 การพัฒนาคุณภาพ สังคมแห่งโอกาส เอื้ออาทร อยู่เย็นเป็นสุข และความเสมอภาค สู่เมืองแห่งปัญญา อุดมด้วยนวัตกรรม และสุขภาวะที่ยั่งยืน

จ. ยุทธศาสตร์การพัฒนาของ อปท. ในเขตจังหวัดที่ 1 การเสริมสร้างความมั่นคง

ยุทธศาสตร์ที่ 1 ประชาชนอยู่ดีมีสุข

1.1 แผนงานการรักษาความสงบภายใน

ที่	โครงการ/กิจกรรม	วัตถุประสงค์	เป้าหมาย (ผลผลิตของ โครงการ)	งบประมาณ					ตัวชี้วัด (KPI)	ผลที่คาดว่าจะ จะได้รับ	หน่วยงาน รับผิดชอบหลัก
				2566 (บาท)	2567 (บาท)	2568 (บาท)	2569 (บาท)	2570 (บาท)			
18	ติดตั้งสัญญาณไฟกระพริบบริเวณทางแยกและหน้าโรงเรียนเพื่อความปลอดภัย	เพื่อให้ประชาชนมีความปลอดภัยในชีวิตและทรัพย์สินในการใช้รถใช้ถนน	บริเวณทางแยกและหน้าโรงเรียนในตำบลเกาะหมาก	595,000	595,000	595,000	595,000	595,000	ประชาชนได้รับความปลอดภัยเพิ่มขึ้น	ประชาชนได้รับความปลอดภัยในชีวิตและทรัพย์สินในการใช้รถใช้ถนน	สำนักปลัด อบต.
19	ซ่อมแซมเครื่องหมายจราจรหลักกันโค้ง ป้ายเตือนบริเวณถนนภายในตำบลเกาะหมาก	เพื่อให้เครื่องหมายจราจรสามารถใช้งานได้ตามปกติ	เครื่องหมายจราจรหลักกันโค้ง ป้ายเตือนบริเวณถนนภายในตำบล	700,000	700,000	700,000	700,000	700,000	จำนวนเครื่องหมายจราจร หลักกันโค้ง ป้ายเตือนที่ได้รับการซ่อมแซม	ประชาชนได้รับความปลอดภัยในชีวิตและทรัพย์สินในการใช้รถใช้ถนน	สำนักปลัด อบต.

2. บัญชีโครงการพัฒนาท้องถิ่น

แบบ ผ. 02

รายละเอียดโครงการพัฒนา

แผนพัฒนาท้องถิ่น ฉบับที่ 2 (พ.ศ.2566-2570) ทบพวน ครั้งที่ 1/2566

องค์การบริหารส่วนตำบลเกาะหมาก

ง. ยุทธศาสตร์จังหวัดที่ 3 การพัฒนาคุณภาพ สังคมแห่งโอกาส เอื้ออาทร อยู่เย็นเป็นสุข และความเสมอภาค สู่มืองแห่งปัญญา อุดมด้วยนวัตกรรม และสุขภาวะที่ยั่งยืน

จ. ยุทธศาสตร์การพัฒนาของ อปท. ในเขตจังหวัดที่ 1 การเสริมสร้างความมั่นคง

ยุทธศาสตร์ที่ 1 ประชาชนอยู่ดีมีสุข

1.1 แผนงานการรักษาความสงบภายใน

ที่	โครงการ/กิจกรรม	วัตถุประสงค์	เป้าหมาย (ผลผลิตของ โครงการ)	งบประมาณ					ตัวชี้วัด (KPI)	ผลที่คาดว่าจะ จะได้รับ	หน่วยงาน รับผิดชอบหลัก	
				2566 (บาท)	2567 (บาท)	2568 (บาท)	2569 (บาท)	2570 (บาท)				
20	ศึกษาวิจัยการดำเนินงานด้านการรักษาความสงบเรียบร้อย การดูแลการจราจร และส่งเสริมสนับสนุนหน่วยงานอื่น	เพื่อศึกษาวิจัยการดำเนินงานด้านการรักษาความสงบเรียบร้อย การดูแลการจราจร และส่งเสริมสนับสนุนหน่วยงานอื่น	งานวิจัยการดำเนินงานด้านการรักษาความสงบเรียบร้อย การดูแลการจราจร และส่งเสริมสนับสนุนหน่วยงานอื่น	50,000	-	-	-	-	-	งานวิจัยที่มีคุณภาพเกี่ยวกับการดำเนินงานด้านการรักษาความสงบเรียบร้อย การดูแลการจราจร และส่งเสริมสนับสนุนหน่วยงานอื่น	งานวิจัยที่มีคุณภาพจำนวน 1 เล่ม มีจำนวนโครงการที่เป็นผลผลิตจากงานวิจัยไม่น้อยกว่า 5 โครงการ	สำนักปลัด อบต.

2. บัญชีโครงการพัฒนาท้องถิ่น

แบบ ผ. 02

รายละเอียดโครงการพัฒนา

แผนพัฒนาท้องถิ่น ฉบับที่ 2 (พ.ศ.2566-2570) ทบพวน ครั้งที่ 1/2566

องค์การบริหารส่วนตำบลเกาะหมาก

ง. ยุทธศาสตร์จังหวัดที่ 3 การพัฒนาคุณภาพ สังคมแห่งโอกาส เอื้ออาทร อยู่เย็นเป็นสุข และความเสมอภาค สู่มืองแห่งปัญญา อุดมด้วยนวัตกรรม และสุขภาวะที่ยั่งยืน

จ. ยุทธศาสตร์การพัฒนาของ อปท. ในเขตจังหวัดที่ 1 การเสริมสร้างความมั่นคง

ยุทธศาสตร์ที่ 1 ประชาชนอยู่ดีมีสุข

1.1 แผนงานการรักษาความสงบภายใน

ที่	โครงการ/กิจกรรม	วัตถุประสงค์	เป้าหมาย (ผลผลิตของ โครงการ)	งบประมาณ					ตัวชี้วัด (KPI)	ผลที่คาดว่าจะ จะได้รับ	หน่วยงาน รับผิดชอบหลัก	
				2566 (บาท)	2567 (บาท)	2568 (บาท)	2569 (บาท)	2570 (บาท)				
21	ศึกษาวิจัยการดำเนินงานด้านการป้องกันและบรรเทาสาธารณภัย	เพื่อศึกษาวิจัยการดำเนินงานด้านการป้องกันและบรรเทาสาธารณภัย - เพื่อนำงานวิจัยต่อยอดพัฒนาการจัดทำบริการสาธารณะของ อบต.เกาะหมาก	งานวิจัยการดำเนินงานด้านการป้องกันและบรรเทาสาธารณภัย จำนวน 1 เล่ม	50,000	-	-	-	-	-	งานวิจัยที่มีคุณภาพเกี่ยวกับการดำเนินงานด้านการป้องกันและบรรเทาสาธารณภัย จำนวน 1 เล่ม	งานวิจัยที่มีคุณภาพจำนวน 1 เล่ม มีจำนวนโครงการที่เป็นผลผลิตจากงานวิจัยไม่น้อยกว่า 5 โครงการ	สำนักปลัด อบต.

2. บัญชีโครงการพัฒนาท้องถิ่น

รายละเอียดโครงการพัฒนา

แผนพัฒนาท้องถิ่น ฉบับที่ 2 (พ.ศ.2566-2570) ทบพวน ครั้งที่ 1/2566

องค์การบริหารส่วนตำบลเกาะหมาก

ง. ยุทธศาสตร์จังหวัดที่ 3 การพัฒนาคุณภาพ สังคมแห่งโอกาส เอื้ออาทร อยู่เย็นเป็นสุข และความเสมอภาค สู่มืองแห่งปัญญา อุดมด้วยนวัตกรรม และสุขภาวะที่ยั่งยืน

จ. ยุทธศาสตร์การพัฒนาของ อปท. ในเขตจังหวัดที่ 1 การเสริมสร้างความมั่นคง

ยุทธศาสตร์ที่ 1 ประชาชนอยู่ดีมีสุข

1.1 แผนงานการรักษาความสงบภายใน

ที่	โครงการ/กิจกรรม	วัตถุประสงค์	เป้าหมาย (ผลผลิตของ โครงการ)	งบประมาณ					ตัวชี้วัด (KPI)	ผลที่คาดว่าจะ จะได้รับ	หน่วยงาน รับผิดชอบหลัก	
				2566 (บาท)	2567 (บาท)	2568 (บาท)	2569 (บาท)	2570 (บาท)				
22	ศึกษาวิจัยปัญหาการดำเนิน งานด้านการคุ้มครองดูแล และรักษาทรัพย์สินอันเป็น สาธารณะสมบัติของแผ่นดิน	- เพื่อศึกษาวิจัยปัญหาการ ดำเนินงานด้านการคุ้มครอง ดูแลและรักษาทรัพย์สิน อันเป็นสาธารณะสมบัติ ของแผ่นดิน ข้อเสนอแนะ ทางออกและแนวทางแก้ไข - เพื่อนำงานวิจัยต่อยอด พัฒนาการจัดทำบริการ สาธารณะของ อบต.เกาะหมาก	งานวิจัยปัญหาการ ดำเนินงานด้าน การคุ้มครองดูแล และรักษาทรัพย์สิน อันเป็นสาธารณะ สมบัติของแผ่นดิน ข้อเสนอแนะ ทาง ออกและแนวทาง ในการแก้ไข จำนวน 1 เล่ม	50,000	-	-	-	-	-	งานวิจัยที่มีคุณภาพ เกี่ยวกับปัญหาการดำเนิน งานด้านการคุ้มครองดูแล และรักษาทรัพย์สินอัน เป็นสาธารณะสมบัติของ แผ่นดินข้อเสนอแนะ ทางออก และแนวทาง ในการแก้ไข จำนวน 1 เล่ม	งานวิจัยที่มีคุณภาพ จำนวน 1 เล่ม มีจำนวนโครงการที่เป็น ผลผลิตจากงานวิจัยไม่ น้อยกว่า 5 โครงการ	สำนักปลัด อบต.

2. บัญชีโครงการพัฒนาท้องถิ่น

รายละเอียดโครงการพัฒนา

แผนพัฒนาท้องถิ่น ฉบับที่ 2 (พ.ศ.2566-2570) ทบพวน ครั้งที่ 1/2566

องค์การบริหารส่วนตำบลเกาะหมาก

ง. ยุทธศาสตร์จังหวัดที่ 3 การพัฒนาคุณภาพ สังคมแห่งโอกาส เอื้ออาทร อยู่เย็นเป็นสุข และความเสมอภาค สู่เมืองแห่งปัญญา อุดมด้วยนวัตกรรม และสุขภาวะที่ยั่งยืน

จ. ยุทธศาสตร์การพัฒนาของ อปท. ในเขตจังหวัดที่ 1 การเสริมสร้างความมั่นคง

ยุทธศาสตร์ที่ 1 ประชาชนอยู่ดีมีสุข

1.1 แผนงานการรักษาความสงบภายใน

ที่	โครงการ/กิจกรรม	วัตถุประสงค์	เป้าหมาย (ผลผลิตของ โครงการ)	งบประมาณ					ตัวชี้วัด (KPI)	ผลที่คาดว่าจะ จะได้รับ	หน่วยงาน รับผิดชอบหลัก
				2566 (บาท)	2567 (บาท)	2568 (บาท)	2569 (บาท)	2570 (บาท)			
23	ขุดลอกแนวกันไฟ	เพื่อความปลอดภัยในชีวิต และทรัพย์สินของประชาชน	ขุดลอกแนวกันไฟ จำนวน 10 แนว	2,000,000	2,000,000	2,000,000	2,000,000	2,000,000	แนวกันไฟ จำนวน 10 แห่ง	ประชาชนมีความ ปลอดภัยในชีวิตและ ทรัพย์สิน	สำนักปลัด อบต.
24	จัดการจราจรและ แอปพลิเคชันขนส่งสาธารณะ	เพื่อเพิ่มประสิทธิภาพการ บริหารงานของ อบต.เกาะหมาก	หมู่ที่ 1 - หมู่ที่ 11 ตำบลเกาะหมาก	-	500,000	-	-	-	ร้อยละของประสิทธิภาพ ในการบริหารเพิ่มขึ้น	อบต.เกาะหมากมี ประสิทธิภาพในการ บริหารงานเพิ่มขึ้น	สำนักปลัด อบต.
25	จ้างก่อสร้าง ติดตั้งระบบความ ปลอดภัยทางด้านการจราจร หมู่ที่ 1-11	เพื่อสร้างความปลอดภัยใน ชีวิตและทรัพย์สินให้ประชาชน	ก่อสร้าง ติดตั้ง ระบบความปลอดภัย ทางด้านการจราจร ในตำบลเกาะหมาก	1,000,000	1,000,000	1,000,000	1,000,000	1,000,000	จำนวนจุดที่ได้ติดตั้ง ระบบความปลอดภัย ทางด้านการจราจร	อุบัติเหตุในตำบล เกาะหมากลดลง	กองช่าง

2. บัญชีโครงการพัฒนาท้องถิ่น

รายละเอียดโครงการพัฒนา

แผนพัฒนาท้องถิ่น ฉบับที่ 2 (พ.ศ.2566-2570) ทบพวน ครั้งที่ 1/2566

องค์การบริหารส่วนตำบลเกาะหมาก

ง. ยุทธศาสตร์จังหวัดที่ 3 การพัฒนาคุณภาพ สังคมแห่งโอกาส เอื้ออาทร อยู่เย็นเป็นสุข และความเสมอภาค สู่เมืองแห่งปัญญา อุดมด้วยนวัตกรรม และสุขภาวะที่ยั่งยืน

จ. ยุทธศาสตร์การพัฒนาของ อปท. ในเขตจังหวัดที่ 1 การเสริมสร้างความมั่นคง

ยุทธศาสตร์ที่ 1 ประชาชนอยู่ดีมีสุข

1.1 แผนงานการรักษาความสงบภายใน

ที่	โครงการ/กิจกรรม	วัตถุประสงค์	เป้าหมาย (ผลผลิตของ โครงการ)	งบประมาณ					ตัวชี้วัด (KPI)	ผลที่คาดว่าจะ จะได้รับ	หน่วยงาน รับผิดชอบหลัก	
				2566 (บาท)	2567 (บาท)	2568 (บาท)	2569 (บาท)	2570 (บาท)				
26	การบริหารจัดการ สาธารณสุขอัจฉริยะ	เพื่อเพิ่มประสิทธิภาพในการ บริหารจัดการสาธารณสุข	หมู่ที่ 1 - หมู่ที่ 11 ตำบลเกาะหมาก	-	4,000,000	-	-	-	-	ร้อยละของประสิทธิภาพ ในการบริหารเพิ่มขึ้น	อบต.เกาะหมากมี ประสิทธิภาพในการ บริหารงานเพิ่มขึ้น	สำนักปลัด อบต.
27	ระบบไฟจราจรอัจฉริยะ	เพื่อเพิ่มประสิทธิภาพในการ บริหารจัดการสาธารณสุข	หมู่ที่ 1 - หมู่ที่ 11 ตำบลเกาะหมาก	-	4,000,000	-	-	-	-	ร้อยละของประสิทธิภาพ ในการบริหารเพิ่มขึ้น	อบต.เกาะหมากมี ประสิทธิภาพในการ บริหารงานเพิ่มขึ้น	สำนักปลัด อบต.
28	จ้างเหมาบริการออกแบบ ระบบความปลอดภัยทางด้าน การจราจร หมู่ที่ 1-11	เพื่อความปลอดภัยในชีวิต และทรัพย์สินของประชาชน	จ้างออกแบบระบบ ความปลอดภัยทาง ด้านการจราจรใน	300,000	-	-	-	-	-	ระบบความปลอดภัย ด้านการจราจรที่มี ขึ้นในตำบล	อุบัติเหตุทางการจราจร ลดน้อยลง ประชาชนมี ความปลอดภัยมากขึ้น	สำนักปลัด อบต.

2. บัญชีโครงการพัฒนาท้องถิ่น

รายละเอียดโครงการพัฒนา

แผนพัฒนาท้องถิ่น ฉบับที่ 2 (พ.ศ.2566-2570) ทบพวท. ครั้งที่ 1/2566

องค์การบริหารส่วนตำบลเกาะหมาก

ง. ยุทธศาสตร์จังหวัดที่ 3 การพัฒนาคนคุณภาพ สังคมแห่งโอกาส เอื้ออาทร อยู่เย็นเป็นสุข และความเสมอภาค สู่มืองแห่งปัญญา อุดมด้วยนวัตกรรม และสุขภาวะที่ยั่งยืน

จ. ยุทธศาสตร์การพัฒนาของ อปท. ในเขตจังหวัดที่ 1 การเสริมสร้างความมั่นคง

ยุทธศาสตร์ที่ 1 ประชาชนอยู่ดีมีสุข

1.1 แผนงานการรักษาความสงบภายใน

ที่	โครงการ/กิจกรรม	วัตถุประสงค์	เป้าหมาย (ผลผลิตของ โครงการ)	งบประมาณ					ตัวชี้วัด (KPI)	ผลที่คาดว่าจะ ได้รับ	หน่วยงาน รับผิดชอบหลัก
				2566 (บาท)	2567 (บาท)	2568 (บาท)	2569 (บาท)	2570 (บาท)			
29	รณรงค์สื่อสาร เพื่อป้องกัน อุบัติเหตุเมาไม่ขับ	เพื่อรณรงค์ให้ประชาชนมี ความรู้ความเข้าใจในการป้อง กันอุบัติเหตุ	ประชาชนตำบล เกาะหมาก	20,000	20,000	20,000	20,000	20,000	ร้อยละของอุบัติเหตุที่ ลดลง	ประชาชนมีความเข้าใจ ตระหนักเรื่องการป้อง กันอุบัติเหตุ	สำนักปลัด อบต.
30	คนดี เมืองดี	1.เพื่อป้องกัน/ลดอุบัติเหตุ บนท้องถนนและเส้นทาง จราจรในหมู่บ้านและชุมชน 2.ผู้เข้าร่วมโครงการมีความ รู้เรื่องการขับขี่ที่ปลอดภัย 3.เพื่อส่งเสริมการร่วมมือ ร่วมใจของคนในชุมชน	ประชาชนในชุมชน	50,000	50,000	50,000	50,000	50,000	อัตราการบาดเจ็บและ ตายด้วยอุบัติเหตุของ ประชาชนในชุมชน ลดลงกว่าครึ่งปีที่ผ่านมา	1.ประชาชนมีความรู้ เรื่องการขับขี่ปลอดภัย มากกว่าร้อยละ 90 2.ลดอุบัติเหตุ 3.คนในชุมชนมีความ สามัคคี มีความร่วมมือ ร่วมใจทำความดี	สำนักปลัด อบต.

2. บัญชีโครงการพัฒนาท้องถิ่น

แบบ ผ. 02

รายละเอียดโครงการพัฒนา

แผนพัฒนาท้องถิ่น ฉบับที่ 2 (พ.ศ.2566-2570) ทบพวน ครั้งที่ 1/2566

องค์การบริหารส่วนตำบลเกาะหมาก

ก. ยุทธศาสตร์ชาติ 20 ปี ที่ 2 ด้านการสร้างความสามารถในการแข่งขัน

ข. แผนพัฒนาเศรษฐกิจและสังคมแห่งชาติ ฉบับที่ 13 หมายความว่า 8 ไทยมีพื้นที่และเมืองอัจฉริยะที่น่าอยู่ ปลอดภัย เด็ดขาดได้อย่างยั่งยืน

ค. Sustainable Development Goals: เป้าหมายที่ 11 ทำให้เมืองและการตั้งถิ่นฐานของมนุษย์มีความปลอดภัยทั่วถึง พร้อมรับความเปลี่ยนแปลง และการพัฒนาอย่างยั่งยืน

ง. ยุทธศาสตร์จังหวัดที่ 5 การพัฒนาโครงสร้างพื้นฐาน การคมนาคมและโลจิสติก และการบริหารจัดการบ้านเมืองที่น่าอยู่และทันสมัย เชื่อมโยงภาคใต้ฝั่งอ่าวไทย ภาคใต้ฝั่งอันดามัน จังหวัดชายแดนภาคใต้ และอาเซียนตอนใต้

จ. ยุทธศาสตร์การพัฒนาของ อปท. ในเขตจังหวัดที่ 2 การพัฒนาโครงสร้างพื้นฐานและระบบโลจิสติกส์

ยุทธศาสตร์ที่ 1 ประชาชนอยู่ดีมีสุข

1.2 แผนงานเคหะและชุมชน

ที่	โครงการ/กิจกรรม	วัตถุประสงค์	เป้าหมาย (ผลผลิตของ โครงการ)	งบประมาณ					ตัวชี้วัด (KPI)	ผลที่คาดว่าจะ ได้รับ	หน่วยงาน รับผิดชอบหลัก
				2566 (บาท)	2567 (บาท)	2568 (บาท)	2569 (บาท)	2570 (บาท)			
1	ขยายเขตไฟฟ้าสาธารณะ (อุดหนุนการไฟฟ้าส่วนภูมิภาคภาคปักษ์ยูนิ)	เพื่อให้ประชาชนมีไฟฟ้าใช้ อย่างทั่วถึง ลดอุบัติเหตุ และสร้างความปลอดภัย ในชีวิตและทรัพย์สิน	จำนวน 11 หมู่บ้าน	600,000	600,000	600,000	600,000	600,000	ประชาชนมีไฟฟ้าใช้ อย่างทั่วถึง	ประชาชนมีไฟฟ้าใช้ อย่างทั่วถึง สามารถ ลดอุบัติเหตุและสร้าง ความปลอดภัยในชีวิต และทรัพย์สิน	กองช่าง
2	ก่อสร้างสวนสาธารณะบริเวณ หน่วยพิทักษ์ป่าบ้านเกาะหมาก (ม.6)	เพื่อให้ประชาชนมีสถานที่ ท่องเที่ยวและพักผ่อน หย่อนใจ	จำนวน 1 แห่ง พื้นที่ หมู่ที่ 6	-	200,000	-	-	-	มีสถานที่ท่องเที่ยวและ พักผ่อนหย่อนใจเพิ่มขึ้น	ประชาชนมีสถานที่ พักผ่อนหย่อนใจ	กองช่าง

2. บัญชีโครงการพัฒนาท้องถิ่น

แบบ ผ. 02

รายละเอียดโครงการพัฒนา

แผนพัฒนาท้องถิ่น ฉบับที่ 2 (พ.ศ.2566-2570) ทบพวน ครั้งที่ 1/2566

องค์การบริหารส่วนตำบลเกาะหมาก

ง. ยุทธศาสตร์จังหวัดที่ 5 การพัฒนาโครงสร้างพื้นฐาน การคมนาคมและโลจิสติก และการบริหารจัดการบ้านเมืองที่น่าอยู่และทันสมัย เชื่อมโยงภาคใต้ฝั่งอ่าวไทย ภาคใต้ฝั่งอันดามัน จังหวัดชายแดนภาคใต้ และอาเซียนตอนใต้

จ. ยุทธศาสตร์การพัฒนาของ อปท. ในเขตจังหวัดที่ 2 การพัฒนาโครงสร้างพื้นฐานและระบบโลจิสติกส์

ยุทธศาสตร์ที่ 1 ประชาชนอยู่ดีมีสุข

1.2 แผนงานเคหะและชุมชน

ที่	โครงการ/กิจกรรม	วัตถุประสงค์	เป้าหมาย (ผลผลิตของ โครงการ)	งบประมาณ					ตัวชี้วัด (KPI)	ผลที่คาดว่าจะ จะได้รับ	หน่วยงาน รับผิดชอบหลัก
				2566 (บาท)	2567 (บาท)	2568 (บาท)	2569 (บาท)	2570 (บาท)			
3	ศึกษาวิจัยด้านการรักษา ความสะอาดของถนน ทางน้ำ ทางเดินสาธารณะและ และการกำจัดมูลฝอยและ สิ่งปฏิกูล	เพื่อศึกษาวิจัยด้านการรักษา ความสะอาดของถนน ทางน้ำ ทางเดิน ที่สาธารณะและ การกำจัดมูลฝอยและสิ่งปฏิกูล - เพื่อนำงานวิจัยต่อยอด พัฒนาการจัดทำบริการ สาธารณะของ อบต.เกาะหมาก	งานวิจัยทางการ รักษาความสะอาดของ ถนน ทางน้ำ ทางเดิน ที่สาธารณะ และการกำจัด มูลฝอยและสิ่งปฏิกูล จำนวน 1 เล่ม	-	50,000	-	-	-	- งานวิจัยที่มีคุณภาพทาง ด้านการรักษาความสะอาด ของถนน ทางน้ำ ทางเดิน ที่สาธารณะและการกำจัด มูลฝอยและสิ่งปฏิกูล จำนวน 1 เล่ม โครงการที่ เกิดขึ้นจากงานวิจัยจำนวน ไม่น้อยกว่า 5 โครงการ	งานวิจัยที่มีคุณภาพ จำนวน 1 เล่ม มีจำนวนโครงการที่เป็น ผลผลิตจากงานวิจัยไม่ น้อยกว่า 5 โครงการ	สำนักปลัด อบต.
4	ระบบบำบัดน้ำเสียเบื้องต้น อัจฉริยะ	เพื่อเพิ่มประสิทธิภาพการ บริหารงานของ อบต. เกาะหมาก	หมู่ที่ 1- หมู่ที่ 11	2,000,000	-	-	-	-	- ร้อยละของประสิทธิภาพ ในการบริหารเพิ่มขึ้น	อบต.เกาะหมากมี ประสิทธิภาพในการ บริหารงานเพิ่มขึ้น	กองช่าง

รายละเอียดโครงการพัฒนา

แผนพัฒนาท้องถิ่น ฉบับที่ 2 (พ.ศ.2566-2570) ทบพวน ครั้งที่ 1/2566

องค์การบริหารส่วนตำบลเกาะหมาก

- ก. ยุทธศาสตร์ชาติ 20 ปี ที่ 2 ด้านการสร้างความสามารถในการแข่งขัน
 - ข. แผนพัฒนาเศรษฐกิจและสังคมแห่งชาติ ฉบับที่ 13 หมายความว่า 8 ไทยมีพื้นที่และเมืองอัจฉริยะที่น่าอยู่ ปลอดภัย เด็ดโตได้อย่างยั่งยืน
 - ค. Sustainable Development Goals: เป้าหมายที่ 9 พัฒนาโครงสร้างพื้นฐานที่พร้อมรับการเปลี่ยนแปลง ส่งเสริมการปรับตัวให้เป็นอุตสาหกรรมอย่างยั่งยืนทั่วถึง และสนับสนุนนวัตกรรม
 - ง. ยุทธศาสตร์จังหวัดที่ 5 การพัฒนาโครงสร้างพื้นฐาน การคมนาคมและโลจิสติก และการบริหารจัดการบ้านเมืองที่น่าอยู่และทันสมัย เชื่อมโยงภาคใต้ฝั่งอ่าวไทย ภาคใต้ฝั่งอันดามัน จังหวัดชายแดนภาคใต้ และอาเซียนตอนใต้
 - จ. ยุทธศาสตร์การพัฒนาของ อปท. ในเขตจังหวัดที่ 2 การพัฒนาโครงสร้างพื้นฐานและระบบโลจิสติกส์
- ยุทธศาสตร์ที่ 1 ประชาชนอยู่ดีมีสุข

1.3 แผนงานอุตสาหกรรมและการโยธา

ที่	โครงการ/กิจกรรม	วัตถุประสงค์	เป้าหมาย (ผลผลิตของ โครงการ)	งบประมาณ					ตัวชี้วัด (KPI)	ผลที่คาดว่าจะ ได้รับ	หน่วยงาน รับผิดชอบหลัก
				2566 (บาท)	2567 (บาท)	2568 (บาท)	2569 (บาท)	2570 (บาท)			
1	ส่งเสริมสนับสนุนการติดตั้ง บ่อดักไขมัน	เพื่อป้องกันน้ำเน่าเสียใน ชุมชน และลดปัญหามลพิษ ทางน้ำในทะเลสาบสงขลา	พื้นที่ตำบล เกาะหมาก	1,000,000	1,000,000	1,000,000	1,000,000	1,000,000	จำนวนครัวเรือนที่ติด ตั้งบ่อดักไขมัน	ลดปัญหาน้ำเน่าเสีย ในชุมชน	กองช่าง
2	ก่อสร้าง ปรับปรุง ต่อเติม ศาลาอเนกประสงค์หมู่บ้าน หมู่ที่ 1-11	เพื่อใช้ในการประชุมและจัด กิจกรรมต่างๆของหมู่บ้าน	ศาลาอเนกประสงค์ หมู่บ้าน ม.1-11	4,000,000	4,000,000	4,000,000	4,000,000	4,000,000	จำนวนศาลาอเนกประ สงค์ที่ได้จัดสร้าง	มีสถานที่สำหรับการ จัดประชุมและจัด กิจกรรมต่างๆ ภายใน หมู่บ้าน	กองช่าง

รายละเอียดโครงการพัฒนา

แผนพัฒนาท้องถิ่น ฉบับที่ 2 (พ.ศ.2566-2570) ทบพวน ครั้งที่ 1/2566

องค์การบริหารส่วนตำบลเกาะหมาก

- ง. ยุทธศาสตร์จังหวัดที่ 5 การพัฒนาโครงสร้างพื้นฐาน การคมนาคมและโลจิสติก และการบริหารจัดการบ้านเมืองที่น่าอยู่และทันสมัย เชื่อมโยงภาคใต้ฝั่งอ่าวไทย ภาคใต้ฝั่งอันดามัน จังหวัดชายแดนภาคใต้ และอาเซียนตอนใต้
- จ. ยุทธศาสตร์การพัฒนาของ อปท. ในเขตจังหวัดที่ 2 การพัฒนาโครงสร้างพื้นฐานและระบบโลจิสติกส์

ยุทธศาสตร์ที่ 1 ประชาชนอยู่ดีมีสุข

1.3 แผนงานอุตสาหกรรมและการโยธา

ที่	โครงการ/กิจกรรม	วัตถุประสงค์	เป้าหมาย (ผลผลิตของ โครงการ)	งบประมาณ					ตัวชี้วัด (KPI)	ผลที่คาดว่าจะ ได้รับ	หน่วยงาน รับผิดชอบหลัก
				2566 (บาท)	2567 (บาท)	2568 (บาท)	2569 (บาท)	2570 (บาท)			
3	ก่อสร้างคูระบายน้ำรูปตัวยู สายท่าดิน-แหลมหลา	เพื่อให้มีระบบระบายน้ำที่มี ประสิทธิภาพป้องกันน้ำท่วม ซึ่งได้	กว้าง 0.60 เมตร ลึก 0.80 เมตร ยาว 260 เมตร	-	900,000	-	-	-	ความยาวของคูระบาย น้ำที่ได้ก่อสร้าง	มีระบบระบายน้ำที่มี ประสิทธิภาพป้องกันน้ำ ท่วมซึ่งได้	กองช่าง
4	ตัดหญ้าและต้นไม้สองข้าง ถนน	เพื่อความสะอาดสวยงาม และความปลอดภัยของผู้ใช้ รถใช้ถนน	ข้างทางถนนภายใน ตำบลเกาะหมาก	100,000	100,000	100,000	100,000	100,000	จำนวนถนนที่ได้รับการ ตัดหญ้าและต้นไม้	อุบัติเหตุทางถนนลดลง ถนนมีความสะอาดสวย งาม	กองช่าง
5	ติดตั้งป้ายบอกทางบริเวณทาง แยกภายในตำบลเกาะหมาก	เพื่อใช้สำหรับแนะนำเส้นทาง ให้แก่ประชาชนที่ใช้เส้นทาง	ทางแยกภายใน ตำบลเกาะหมาก	-	496,000	-	-	-	จำนวนป้ายที่ได้ติดตั้ง	ประชาชนที่ใช้เส้นทาง ได้รับความสะดวกเพิ่มขึ้น	กองช่าง

2. บัญชีโครงการพัฒนาท้องถิ่น

แบบ ผ. 02

รายละเอียดโครงการพัฒนา

แผนพัฒนาท้องถิ่น ฉบับที่ 2 (พ.ศ.2566-2570) ทบพวน ครั้งที่ 1/2566

องค์การบริหารส่วนตำบลเกาะหมาก

ง. ยุทธศาสตร์จังหวัดที่ 5 การพัฒนาโครงสร้างพื้นฐาน การคมนาคมและโลจิสติก และการบริหารจัดการบ้านเมืองที่น่าอยู่และทันสมัย เชื่อมโยงภาคใต้ฝั่งอ่าวไทย ภาคใต้ฝั่งอันดามัน จังหวัดชายแดนภาคใต้ และอาเซียนตอนใต้

จ. ยุทธศาสตร์การพัฒนาของ อปท. ในเขตจังหวัดที่ 2 การพัฒนาโครงสร้างพื้นฐานและระบบโลจิสติกส์

ยุทธศาสตร์ที่ 1 ประชาชนอยู่ดีมีสุข

1.3 แผนงานอุตสาหกรรมและการโยธา

ที่	โครงการ/กิจกรรม	วัตถุประสงค์	เป้าหมาย (ผลผลิตของ โครงการ)	งบประมาณ					ตัวชี้วัด (KPI)	ผลที่คาดว่าจะ จะได้รับ	หน่วยงาน รับผิดชอบหลัก
				2566 (บาท)	2567 (บาท)	2568 (บาท)	2569 (บาท)	2570 (บาท)			
6	ติดตั้งป้ายชอยภายในตำบล เกาะหมาก	เพื่อให้เกิดความสะดวกแก่ ประชาชนและผู้เดินทางเข้า มาในพื้นที่	จำนวน 11 หมู่บ้าน	-	448,000	-	-	-	จำนวนป้ายที่ได้ติดตั้ง	ประชาชนในพื้นที่และ นอกพื้นที่ได้รับความ สะดวก	กองช่าง
7	จ้างเหมาสำรวจออกแบบ ระบบระบายน้ำหมู่ที่ 1-11	เพื่อแก้ไขปัญหาน้ำท่วมขัง	จ้างสำรวจและออก แบบระบายน้ำให้ เหมาะสมกับสภาพ พื้นที่แต่ละหมู่บ้าน	500,000	500,000	500,000	500,000	500,000	ระยะทางของระบายน้ำ ที่ได้จ้างสำรวจและออก แบบ	สามารถนำมาก่อสร้าง ระบายน้ำให้เหมาะสม กับพื้นที่ และแก้ปัญหา น้ำท่วมขังได้	กองช่าง
8	สำรวจออกแบบระบบท่อ ประปาหมู่บ้าน หมู่ที่ 1-11	เพื่อให้ประชาชนมีน้ำประปา ใช้อย่างทั่วถึงและเพียงพอ	จ้างสำรวจออกแบบ ระบบท่อประปา ม.1-11	200,000	200,000	200,000	200,000	200,000	จำนวนครัวเรือนที่มีน้ำ ประปาใช้	ประชาชนมีน้ำประปา ใช้อย่างทั่วถึงและเพียงพอ ตลอดทั้งปี	กองช่าง

2. บัญชีโครงการพัฒนาท้องถิ่น

แบบ ผ. 02

รายละเอียดโครงการพัฒนา

แผนพัฒนาท้องถิ่น ฉบับที่ 2 (พ.ศ.2566-2570) ทบพวน ครั้งที่ 1/2566

องค์การบริหารส่วนตำบลเกาะหมาก

ง. ยุทธศาสตร์จังหวัดที่ 5 การพัฒนาโครงสร้างพื้นฐาน การคมนาคมและโลจิสติก และการบริหารจัดการบ้านเมืองที่น่าอยู่และทันสมัย เชื่อมโยงภาคใต้ฝั่งอ่าวไทย ภาคใต้ฝั่งอันดามัน จังหวัดชายแดนภาคใต้ และอาเซียนตอนใต้

จ. ยุทธศาสตร์การพัฒนาของ อปท. ในเขตจังหวัดที่ 2 การพัฒนาโครงสร้างพื้นฐานและระบบโลจิสติกส์

ยุทธศาสตร์ที่ 1 ประชาชนอยู่ดีมีสุข

1.3 แผนงานอุตสาหกรรมและการโยธา

ที่	โครงการ/กิจกรรม	วัตถุประสงค์	เป้าหมาย (ผลผลิตของ โครงการ)	งบประมาณ					ตัวชี้วัด (KPI)	ผลที่คาดว่าจะ จะได้รับ	หน่วยงาน รับผิดชอบหลัก
				2566 (บาท)	2567 (บาท)	2568 (บาท)	2569 (บาท)	2570 (บาท)			
9	จ้างออกแบบก่อสร้าง Sky Walk เขาพระ	เพื่อให้ได้รูปแบบและรายการประกอบแบบในการก่อสร้างเขาพระ	ออกแบบก่อสร้าง Sky Walk เขาพระ	-	500,000	-	-	-	รูปแบบและรายการประกอบแบบ Sky Walk เขาพระ	สามารถนำรูปแบบและรายการประกอบแบบก่อสร้าง Sky Walk เขาพระ	สำนักปลัด อบต.
10	ก่อสร้างคูระบายน้ำสายท่าดิน-แหลมหลา	เพื่อป้องกันน้ำท่วมขัง	คูระบายน้ำขนาด 0.80x0.80x2,500 เมตร	2,000,000	2,000,000	2,000,000	2,000,000	2,000,000	คูระบายน้ำที่ได้ก่อสร้าง	น้ำไหลสะดวกขึ้น	กองช่าง
11	ก่อสร้างคูระบายน้ำรูปตัววีสายท่าดิน-เกาะโคบ	เพื่อป้องกันน้ำท่วมขัง	กว้าง 0.80 x 0.40 เมตร ลึก 0.40 เมตร ยาว 21,500 เมตร	2,000,000	2,000,000	2,000,000	2,000,000	2,000,000	คูระบายน้ำที่ได้ก่อสร้าง	น้ำไหลสะดวกขึ้น	กองช่าง

2. บัญชีโครงการพัฒนาท้องถิ่น

แบบ ผ. 02

รายละเอียดโครงการพัฒนา

แผนพัฒนาท้องถิ่น ฉบับที่ 2 (พ.ศ.2566-2570) ทบพวน ครั้งที่ 1/2566

องค์การบริหารส่วนตำบลเกาะหมาก

ง. ยุทธศาสตร์จังหวัดที่ 5 การพัฒนาโครงสร้างพื้นฐาน การคมนาคมและโลจิสติก และการบริหารจัดการบ้านเมืองที่น่าอยู่และทันสมัย เชื่อมโยงภาคใต้ฝั่งอ่าวไทย ภาคใต้ฝั่งอันดามัน จังหวัดชายแดนภาคใต้ และอาเซียนตอนใต้

จ. ยุทธศาสตร์การพัฒนาของ อปท. ในเขตจังหวัดที่ 2 การพัฒนาโครงสร้างพื้นฐานและระบบโลจิสติกส์

ยุทธศาสตร์ที่ 1 ประชาชนอยู่ดีมีสุข

1.3 แผนงานอุตสาหกรรมและการโยธา

ที่	โครงการ/กิจกรรม	วัตถุประสงค์	เป้าหมาย (ผลผลิตของ โครงการ)	งบประมาณ					ตัวชี้วัด (KPI)	ผลที่คาดว่าจะ ได้รับ	หน่วยงาน รับผิดชอบหลัก
				2566 (บาท)	2567 (บาท)	2568 (บาท)	2569 (บาท)	2570 (บาท)			
12	ศึกษาวิจัยการดำเนินงานด้านการจัดให้มีและบำรุงรักษาทางน้ำและทางบก	เพื่อศึกษาวิจัยการดำเนินงานด้านการจัดให้มีและบำรุงรักษาทางน้ำและทางบก - เพื่อนำงานวิจัยต่อยอดพัฒนาการจัดทำบริการสาธารณะของ อบต.เกาะหมาก	งานวิจัยการดำเนินงานด้านการจัดให้มีและบำรุงรักษาทางน้ำและทางบก จำนวน 1 เล่ม	-	50,000	-	-	-	งานวิจัยที่มีคุณภาพเกี่ยวกับการดำเนินงานด้านการจัดให้มีและบำรุงรักษาทางน้ำและทางบก จำนวน 1 เล่ม โครงการที่เกิดขึ้นจากงานวิจัยจำนวนไม่น้อยกว่า 5 โครงการ	งานวิจัยที่มีคุณภาพ จำนวน 1 เล่ม มีจำนวนโครงการที่เป็นผลผลิตจากงานวิจัยไม่น้อยกว่า 5 โครงการ	กองช่าง

2. บัญชีโครงการพัฒนาท้องถิ่น

รายละเอียดโครงการพัฒนา

แผนพัฒนาท้องถิ่น ฉบับที่ 2 (พ.ศ.2566-2570) ทบพวน ครั้งที่ 1/2566

องค์การบริหารส่วนตำบลเกาะหมาก

ง. ยุทธศาสตร์จังหวัดที่ 5 การพัฒนาโครงสร้างพื้นฐาน การคมนาคมและโลจิสติก และการบริหารจัดการบ้านเมืองที่น่าอยู่และทันสมัย เชื่อมโยงภาคใต้ฝั่งอ่าวไทย ภาคใต้ฝั่งอันดามัน จังหวัดชายแดนภาคใต้ และอาเซียนตอนใต้

จ. ยุทธศาสตร์การพัฒนาของ อปท. ในเขตจังหวัดที่ 2 การพัฒนาโครงสร้างพื้นฐานและระบบโลจิสติกส์

ยุทธศาสตร์ที่ 1 ประชาชนอยู่ดีมีสุข

1.3 แผนงานอุตสาหกรรมและการโยธา

ที่	โครงการ/กิจกรรม	วัตถุประสงค์	เป้าหมาย (ผลผลิตของ โครงการ)	งบประมาณ					ตัวชี้วัด (KPI)	ผลที่คาดว่าจะ ได้รับ	หน่วยงาน รับผิดชอบหลัก
				2566 (บาท)	2567 (บาท)	2568 (บาท)	2569 (บาท)	2570 (บาท)			
13	ศึกษาวิจัยการดำเนินงานด้านการจัดให้มีและบำรุงรักษาการไฟฟ้า หรือแสงสว่างโดยวิธีอื่น	เพื่อศึกษาวิจัยการดำเนินงานด้านการจัดให้มีและบำรุงรักษา การไฟฟ้าหรือแสงสว่างโดยวิธีอื่น - เพื่อนำงานวิจัยต่อยอดพัฒนาการจัดทำบริการสาธารณะของ อบต.เกาะหมาก	งานวิจัยการดำเนินงานด้านการจัดให้มีและบำรุงรักษา การไฟฟ้าหรือแสงสว่างโดยวิธีอื่น จำนวน 1 เล่ม	-	50,000	-	-	-	งานวิจัยที่มีคุณภาพเกี่ยวกับการดำเนินงานด้านการจัดให้มีและบำรุงรักษา การไฟฟ้าหรือแสงสว่างโดยวิธีอื่น จำนวน 1 เล่ม โครงการที่เกิดขึ้นจากงานวิจัยจำนวน ไม่น้อยกว่า 5 โครงการ	งานวิจัยที่มีคุณภาพ จำนวน 1 เล่ม มีจำนวนโครงการที่เป็นผลผลิตจากงานวิจัยไม่น้อยกว่า 5 โครงการ	กองช่าง

รายละเอียดโครงการพัฒนา

แผนพัฒนาท้องถิ่น ฉบับที่ 2 (พ.ศ.2566-2570) ทบพวน ครั้งที่ 1/2566

องค์การบริหารส่วนตำบลเกาะหมาก

ง. ยุทธศาสตร์จังหวัดที่ 5 การพัฒนาโครงสร้างพื้นฐาน การคมนาคมและโลจิสติก และการบริหารจัดการบ้านเมืองที่น่าอยู่และทันสมัย เชื่อมโยงภาคใต้ฝั่งอ่าวไทย ภาคใต้ฝั่งอันดามัน จังหวัดชายแดนภาคใต้ และอาเซียนตอนใต้

จ. ยุทธศาสตร์การพัฒนาของ อปท. ในเขตจังหวัดที่ 2 การพัฒนาโครงสร้างพื้นฐานและระบบโลจิสติกส์

ยุทธศาสตร์ที่ 1 ประชาชนอยู่ดีมีสุข

1.3 แผนงานอุตสาหกรรมและการโยธา

ที่	โครงการ/กิจกรรม	วัตถุประสงค์	เป้าหมาย (ผลผลิตของ โครงการ)	งบประมาณ					ตัวชี้วัด (KPI)	ผลที่คาดว่าจะ ได้รับ	หน่วยงาน รับผิดชอบหลัก
				2566 (บาท)	2567 (บาท)	2568 (บาท)	2569 (บาท)	2570 (บาท)			
14	ศึกษาวิจัยการดำเนินงานด้านการจัดให้มีและบำรุงรักษาทางระบายน้ำ	เพื่อศึกษาวิจัยการดำเนินงานด้านการจัดให้มีและบำรุงรักษาทางระบายน้ำ - เพื่อนำงานวิจัยต่อยอดพัฒนาการจัดทำบริการสาธารณะของ อบต.เกาะหมาก	งานวิจัยการดำเนินงานด้านการจัดให้มีและบำรุงรักษาทางระบายน้ำ จำนวน 1 เล่ม	-	50,000	-	-	-	งานวิจัยที่มีคุณภาพเกี่ยวกับการดำเนินงานด้านการจัดให้มีและบำรุง รักษาทางระบายน้ำ จำนวน 1 เล่ม โครงการที่เกิดขึ้นจากงานวิจัยจำนวนไม่น้อยกว่า 5 โครงการ	งานวิจัยที่มีคุณภาพ จำนวน 1 เล่ม มีจำนวนโครงการที่เป็นผลผลิตจากงานวิจัยไม่น้อยกว่า 5 โครงการ	กองช่าง
15	ปรับปรุง/ซ่อมแซมระบบประปาหมู่บ้านแบบบาดาล หมู่ที่ 1	เพื่อให้ประชาชนมีน้ำสำหรับอุปโภคและบริโภคเพียงพอ	ระบบประปาหมู่บ้าน หมู่ที่ 1	500,000	500,000	500,000	500,000	500,000	ระบบประปาได้รับการปรับปรุง	ประชาชนมีน้ำใช้อุปโภคบริโภคอย่างเพียงพอ	กองช่าง

2. บัญชีโครงการพัฒนาท้องถิ่น

แบบ ผ. 02

รายละเอียดโครงการพัฒนา

แผนพัฒนาท้องถิ่น ฉบับที่ 2 (พ.ศ.2566-2570) ทบพวน ครั้งที่ 1/2566

องค์การบริหารส่วนตำบลเกาะหมาก

ง. ยุทธศาสตร์จังหวัดที่ 5 การพัฒนาโครงสร้างพื้นฐาน การคมนาคมและโลจิสติก และการบริหารจัดการบ้านเมืองที่น่าอยู่และทันสมัย เชื่อมโยงภาคใต้ฝั่งอ่าวไทย ภาคใต้ฝั่งอันดามัน จังหวัดชายแดนภาคใต้ และอาเซียนตอนใต้

จ. ยุทธศาสตร์การพัฒนาของ อปท. ในเขตจังหวัดที่ 2 การพัฒนาโครงสร้างพื้นฐานและระบบโลจิสติกส์

ยุทธศาสตร์ที่ 1 ประชาชนอยู่ดีมีสุข

1.3 แผนงานอุตสาหกรรมและการโยธา

ที่	โครงการ/กิจกรรม	วัตถุประสงค์	เป้าหมาย (ผลผลิตของ โครงการ)	งบประมาณ					ตัวชี้วัด (KPI)	ผลที่คาดว่าจะ ได้รับ	หน่วยงาน รับผิดชอบหลัก	
				2566 (บาท)	2567 (บาท)	2568 (บาท)	2569 (บาท)	2570 (บาท)				
16	ศึกษาวิจัยการดำเนินงานด้านการผังเมือง	- เพื่อศึกษาวิจัยการดำเนินงานด้านการผังเมือง - เพื่อนำงานวิจัยต่อยอดพัฒนาการจัดทำบริการสาธารณะของ อบต.เกาะหมาก	งานวิจัยด้านการดำเนินงานด้านการผังเมือง จำนวน 1 เล่ม	50,000	-	-	-	-	-	งานวิจัยที่มีคุณภาพด้านการดำเนินงานด้านการผังเมือง จำนวน 1 เล่ม โครงการที่เกิดขึ้นจากงานวิจัยไม่น้อยกว่า 5 โครงการ	งานวิจัยที่มีคุณภาพ จำนวน 1 เล่ม มีจำนวนโครงการที่เป็นผลผลิตจากงานวิจัยไม่น้อยกว่า 5 โครงการ	กองช่าง
17	จ้างออกแบบก่อสร้าง Sky Walk พุทธอุทยานเขานางฟ้า	เพื่อให้ได้รูปแบบและรายการประกอบแบบในการก่อสร้าง Sky Walk พุทธอุทยานเขานางฟ้า	ออกแบบก่อสร้าง Sky Walk พุทธอุทยานเขานางฟ้า	-	500,000	-	-	-	-	รูปแบบและรายการประกอบแบบ Sky Walk อุทยานเขานางฟ้า	สามารถนำรูปแบบและรายการประกอบแบบก่อสร้าง Sky Walk พุทธอุทยานเขานางฟ้า	สำนักปลัด อบต.

2. บัญชีโครงการพัฒนาท้องถิ่น

แบบ ผ. 02

รายละเอียดโครงการพัฒนา

แผนพัฒนาท้องถิ่น ฉบับที่ 2 (พ.ศ.2566-2570) ทบพวน ครั้งที่ 1/2566

องค์การบริหารส่วนตำบลเกาะหมาก

ง. ยุทธศาสตร์จังหวัดที่ 5 การพัฒนาโครงสร้างพื้นฐาน การคมนาคมและโลจิสติก และการบริหารจัดการบ้านเมืองที่น่าอยู่และทันสมัย เชื่อมโยงภาคใต้ฝั่งอ่าวไทย ภาคใต้ฝั่งอันดามัน จังหวัดชายแดนภาคใต้ และอาเซียนตอนใต้

จ. ยุทธศาสตร์การพัฒนาของ อปท. ในเขตจังหวัดที่ 2 การพัฒนาโครงสร้างพื้นฐานและระบบโลจิสติกส์

ยุทธศาสตร์ที่ 1 ประชาชนอยู่ดีมีสุข

1.3 แผนงานอุตสาหกรรมและการโยธา

ที่	โครงการ/กิจกรรม	วัตถุประสงค์	เป้าหมาย (ผลผลิตของ โครงการ)	งบประมาณ					ตัวชี้วัด (KPI)	ผลที่คาดว่าจะ ได้รับ	หน่วยงาน รับผิดชอบหลัก
				2566 (บาท)	2567 (บาท)	2568 (บาท)	2569 (บาท)	2570 (บาท)			
18	ก่อสร้างคูระบายน้ำ/ รางระบายน้ำ/ระบบระบายน้ำ เลียบบถนนสายท่าดินเกาะโคบ	เพื่อป้องกันน้ำท่วมขัง	ระยะทาง 21.500 กิโลเมตร	2,000,000	2,000,000	2,000,000	2,000,000	2,000,000	คูระบายน้ำที่ได้ก่อสร้าง	น้ำไหลสะดวกขึ้น	กองช่าง
19	ให้บริการประปาอย่างมี มาตรฐาน	เพื่อเพิ่มประสิทธิภาพการ บริหารงานของ อบต. เกาะหมาก	หมู่ที่ 1-หมู่ที่ 11 ตำบลเกาะหมาก	2,000,000	2,000,000	-	-	-	ร้อยละของประสิทธิภาพ ในการบริหารเพิ่มขึ้น	อบต.เกาะหมากมี ประสิทธิภาพในการ บริหารงานเพิ่มขึ้น	กองช่าง
20	สำรวจออกแบบระบบจ่าย น้ำประปาหมู่บ้าน	เพื่อให้ประชาชนมีน้ำประปา ใช้อย่างเพียงพอและทั่วถึง	จ้างสำรวจออกแบบ ระบบจ่ายน้ำประปา หมู่ที่ 1-หมู่ที่ 11	1,000,000	-	-	-	-	จำนวนครัวเรือนที่มีน้ำ ประปาใช้	ประชาชนมีน้ำประปา ใช้อย่างทั่วถึงและ เพียงพอ	กองช่าง

2. บัญชีโครงการพัฒนาท้องถิ่น

แบบ ผ. 02

รายละเอียดโครงการพัฒนา

แผนพัฒนาท้องถิ่น ฉบับที่ 2 (พ.ศ.2566-2570) ทบพวน ครั้งที่ 1/2566

องค์การบริหารส่วนตำบลเกาะหมาก

ง. ยุทธศาสตร์จังหวัดที่ 5 การพัฒนาโครงสร้างพื้นฐาน การคมนาคมและโลจิสติก และการบริหารจัดการบ้านเมืองที่น่าอยู่และทันสมัย เชื่อมโยงภาคใต้ฝั่งอ่าวไทย ภาคใต้ฝั่งอันดามัน จังหวัดชายแดนภาคใต้ และอาเซียนตอนใต้

จ. ยุทธศาสตร์การพัฒนาของ อปท. ในเขตจังหวัดที่ 2 การพัฒนาโครงสร้างพื้นฐานและระบบโลจิสติกส์

ยุทธศาสตร์ที่ 1 ประชาชนอยู่ดีมีสุข

1.3 แผนงานอุตสาหกรรมและการโยธา

ที่	โครงการ/กิจกรรม	วัตถุประสงค์	เป้าหมาย (ผลผลิตของ โครงการ)	งบประมาณ					ตัวชี้วัด (KPI)	ผลที่คาดว่าจะ ได้รับ	หน่วยงาน รับผิดชอบหลัก
				2566 (บาท)	2567 (บาท)	2568 (บาท)	2569 (บาท)	2570 (บาท)			
21	ปรับปรุง/ซ่อมแซมระบบ ประปาหมู่บ้านแบบบาดาล หมู่ที่ 2	เพื่อให้ประชาชนมีน้ำสำหรับ อุปโภคและบริโภคเพียงพอ	ระบบประปาหมู่บ้าน หมู่ที่ 2	500,000	500,000	500,000	500,000	500,000	ระบบประปาได้รับการ ปรับปรุง	ประชาชนมีน้ำใช้อุปโภค บริโภคอย่างเพียงพอ	กองช่าง
22	ปรับปรุง/ซ่อมแซมระบบ ประปาหมู่บ้านแบบบาดาล หมู่ที่ 3	เพื่อให้ประชาชนมีน้ำสำหรับ อุปโภคและบริโภคเพียงพอ	ระบบประปาหมู่บ้าน หมู่ที่ 3	500,000	500,000	500,000	500,000	500,000	ระบบประปาได้รับการ ปรับปรุง	ประชาชนมีน้ำใช้อุปโภค บริโภคอย่างเพียงพอ	กองช่าง
23	ปรับปรุง/ซ่อมแซมระบบ ประปาหมู่บ้านแบบบาดาล หมู่ที่ 4	เพื่อให้ประชาชนมีน้ำสำหรับ อุปโภคและบริโภคเพียงพอ	ระบบประปาหมู่บ้าน หมู่ที่ 4	500,000	500,000	500,000	500,000	500,000	ระบบประปาได้รับการ ปรับปรุง	ประชาชนมีน้ำใช้อุปโภค บริโภคอย่างเพียงพอ	กองช่าง

รายละเอียดโครงการพัฒนา

แผนพัฒนาท้องถิ่น ฉบับที่ 2 (พ.ศ.2566-2570) ทบพวน ครั้งที่ 1/2566

องค์การบริหารส่วนตำบลเกาะหมาก

ง. ยุทธศาสตร์จังหวัดที่ 5 การพัฒนาโครงสร้างพื้นฐาน การคมนาคมและโลจิสติก และการบริหารจัดการบ้านเมืองที่น่าอยู่และทันสมัย เชื่อมโยงภาคใต้ฝั่งอ่าวไทย ภาคใต้ฝั่งอันดามัน จังหวัดชายแดนภาคใต้ และอาเซียนตอนใต้

จ. ยุทธศาสตร์การพัฒนาของ อปท. ในเขตจังหวัดที่ 2 การพัฒนาโครงสร้างพื้นฐานและระบบโลจิสติกส์

ยุทธศาสตร์ที่ 1 ประชาชนอยู่ดีมีสุข

1.3 แผนงานอุตสาหกรรมและการโยธา

ที่	โครงการ/กิจกรรม	วัตถุประสงค์	เป้าหมาย (ผลผลิตของ โครงการ)	งบประมาณ					ตัวชี้วัด (KPI)	ผลที่คาดว่าจะ ได้รับ	หน่วยงาน รับผิดชอบหลัก
				2566 (บาท)	2567 (บาท)	2568 (บาท)	2569 (บาท)	2570 (บาท)			
24	ปรับปรุง/ซ่อมแซมระบบ ประปาหมู่บ้านแบบบาดาล หมู่ที่ 5	เพื่อให้ประชาชนมีน้ำสำหรับ อุปโภคและบริโภคเพียงพอ	ระบบประปาหมู่บ้าน หมู่ที่ 5	500,000	500,000	500,000	500,000	500,000	ระบบประปาได้รับการ ปรับปรุง	ประชาชนมีน้ำใช้อุปโภค บริโภคอย่างเพียงพอ	กองช่าง
25	ปรับปรุง/ซ่อมแซมระบบ ประปาหมู่บ้านแบบบาดาล หมู่ที่ 6	เพื่อให้ประชาชนมีน้ำสำหรับ อุปโภคและบริโภคเพียงพอ	ระบบประปาหมู่บ้าน หมู่ที่ 6	500,000	500,000	500,000	500,000	500,000	ระบบประปาได้รับการ ปรับปรุง	ประชาชนมีน้ำใช้อุปโภค บริโภคอย่างเพียงพอ	กองช่าง
26	ปรับปรุง/ซ่อมแซมระบบ ประปาหมู่บ้านแบบบาดาล หมู่ที่ 7	เพื่อให้ประชาชนมีน้ำสำหรับ อุปโภคและบริโภคเพียงพอ	ระบบประปาหมู่บ้าน หมู่ที่ 7	500,000	500,000	500,000	500,000	500,000	ระบบประปาได้รับการ ปรับปรุง	ประชาชนมีน้ำใช้อุปโภค บริโภคอย่างเพียงพอ	กองช่าง

2. บัญชีโครงการพัฒนาท้องถิ่น

แบบ ผ. 02

รายละเอียดโครงการพัฒนา

แผนพัฒนาท้องถิ่น ฉบับที่ 2 (พ.ศ.2566-2570) ทบพวน ครั้งที่ 1/2566

องค์การบริหารส่วนตำบลเกาะหมาก

ง. ยุทธศาสตร์จังหวัดที่ 5 การพัฒนาโครงสร้างพื้นฐาน การคมนาคมและโลจิสติก และการบริหารจัดการบ้านเมืองที่น่าอยู่และทันสมัย เชื่อมโยงภาคใต้ฝั่งอ่าวไทย ภาคใต้ฝั่งอันดามัน จังหวัดชายแดนภาคใต้ และอาเซียนตอนใต้

จ. ยุทธศาสตร์การพัฒนาของ อปท. ในเขตจังหวัดที่ 2 การพัฒนาโครงสร้างพื้นฐานและระบบโลจิสติกส์

ยุทธศาสตร์ที่ 1 ประชาชนอยู่ดีมีสุข

1.3 แผนงานอุตสาหกรรมและการโยธา

ที่	โครงการ/กิจกรรม	วัตถุประสงค์	เป้าหมาย (ผลผลิตของ โครงการ)	งบประมาณ					ตัวชี้วัด (KPI)	ผลที่คาดว่าจะ ได้รับ	หน่วยงาน รับผิดชอบหลัก
				2566 (บาท)	2567 (บาท)	2568 (บาท)	2569 (บาท)	2570 (บาท)			
27	ปรับปรุง/ซ่อมแซมระบบ ประปาหมู่บ้านแบบบาดาล หมู่ที่ 8	เพื่อให้ประชาชนมีน้ำสำหรับ อุปโภคและบริโภคเพียงพอ	ระบบประปาหมู่บ้าน หมู่ที่ 8	500,000	500,000	500,000	500,000	500,000	ระบบประปาได้รับการ ปรับปรุง	ประชาชนมีน้ำใช้อุปโภค บริโภคอย่างเพียงพอ	กองช่าง
28	ปรับปรุง/ซ่อมแซมระบบ ประปาหมู่บ้านแบบบาดาล หมู่ที่ 9	เพื่อให้ประชาชนมีน้ำสำหรับ อุปโภคและบริโภคเพียงพอ	ระบบประปาหมู่บ้าน หมู่ที่ 9	500,000	500,000	500,000	500,000	500,000	ระบบประปาได้รับการ ปรับปรุง	ประชาชนมีน้ำใช้อุปโภค บริโภคอย่างเพียงพอ	กองช่าง
29	ปรับปรุง/ซ่อมแซมระบบ ประปาหมู่บ้านแบบบาดาล หมู่ที่ 10	เพื่อให้ประชาชนมีน้ำสำหรับ อุปโภคและบริโภคเพียงพอ	ระบบประปาหมู่บ้าน หมู่ที่ 10	500,000	500,000	500,000	500,000	500,000	ระบบประปาได้รับการ ปรับปรุง	ประชาชนมีน้ำใช้อุปโภค บริโภคอย่างเพียงพอ	กองช่าง

2. บัญชีโครงการพัฒนาท้องถิ่น

แบบ ผ. 02

รายละเอียดโครงการพัฒนา

แผนพัฒนาท้องถิ่น ฉบับที่ 2 (พ.ศ.2566-2570) ทบพวน ครั้งที่ 1/2566

องค์การบริหารส่วนตำบลเกาะหมาก

ง. ยุทธศาสตร์จังหวัดที่ 5 การพัฒนาโครงสร้างพื้นฐาน การคมนาคมและโลจิสติก และการบริหารจัดการบ้านเมืองที่น่าอยู่และทันสมัย เชื่อมโยงภาคใต้ฝั่งอ่าวไทย ภาคใต้ฝั่งอันดามัน จังหวัดชายแดนภาคใต้ และอาเซียนตอนใต้

จ. ยุทธศาสตร์การพัฒนาของ อปท. ในเขตจังหวัดที่ 2 การพัฒนาโครงสร้างพื้นฐานและระบบโลจิสติกส์

ยุทธศาสตร์ที่ 1 ประชาชนอยู่ดีมีสุข

1.3 แผนงานอุตสาหกรรมและการโยธา

ที่	โครงการ/กิจกรรม	วัตถุประสงค์	เป้าหมาย (ผลผลิตของ โครงการ)	งบประมาณ					ตัวชี้วัด (KPI)	ผลที่คาดว่าจะ ได้รับ	หน่วยงาน รับผิดชอบหลัก
				2566 (บาท)	2567 (บาท)	2568 (บาท)	2569 (บาท)	2570 (บาท)			
30	ปรับปรุง/ซ่อมแซมระบบ ประปาหมู่บ้านแบบบาดาล หมู่ที่ 11	เพื่อให้ประชาชนมีน้ำสำหรับ อุปโภคและบริโภคเพียงพอ	ระบบประปาหมู่บ้าน หมู่ที่ 11	500,000	500,000	500,000	500,000	500,000	ระบบประปาได้รับการ ปรับปรุง	ประชาชนมีน้ำใช้อุปโภค บริโภคอย่างเพียงพอ	กองช่าง
31	ก่อสร้างโรงเรือนและติดตั้ง ระบบ REVERSE OSMOSIS DESALINATION หมู่ที่ 1	เพื่อใช้สำหรับกรองน้ำทะเล น้ำบาดาลเค็ม น้ำกร่อย ก่อนนำมาใช้ในครัวเรือน	พื้นที่หมู่ที่ 1 บ้านท่าวา	700,000	-	-	-	-	ประชาชนมีน้ำจืดใช้ ร้อยละ 90 ของครัวเรือน	ประชาชนมีน้ำจืดใช้ใน ครัวเรือน	กองช่าง
32	ก่อสร้างถนนคอนกรีต เสริมเหล็กสายบ้านนายอรรถ แดงแสงทอง-สามแยกถนน ลาดยางบ้านเกาะหมาก หมู่ที่ 1	เพื่อให้ประชาชนเกิดความ สะดวกในการสัญจร	กว้าง 5.00 เมตร ยาว 1,875 เมตร หนา 0.15 เมตร	5,400,000	-	-	-	-	ความยาวของถนน ที่ได้ก่อสร้าง	ประชาชนได้รับความ สะดวกในการสัญจร	กองช่าง

รายละเอียดโครงการพัฒนา

แผนพัฒนาท้องถิ่น ฉบับที่ 2 (พ.ศ.2566-2570) ทบพวน ครั้งที่ 1/2566

องค์การบริหารส่วนตำบลเกาะหมาก

ง. ยุทธศาสตร์จังหวัดที่ 5 การพัฒนาโครงสร้างพื้นฐาน การคมนาคมและโลจิสติก และการบริหารจัดการบ้านเมืองที่น่าอยู่และทันสมัย เชื่อมโยงภาคใต้ฝั่งอ่าวไทย ภาคใต้ฝั่งอันดามัน จังหวัดชายแดนภาคใต้ และอาเซียนตอนใต้

จ. ยุทธศาสตร์การพัฒนาของ อปท. ในเขตจังหวัดที่ 2 การพัฒนาโครงสร้างพื้นฐานและระบบโลจิสติกส์

ยุทธศาสตร์ที่ 1 ประชาชนอยู่ดีมีสุข

1.3 แผนงานอุตสาหกรรมและการโยธา

ที่	โครงการ/กิจกรรม	วัตถุประสงค์	เป้าหมาย (ผลผลิตของ โครงการ)	งบประมาณ					ตัวชี้วัด (KPI)	ผลที่คาดว่าจะ ได้รับ	หน่วยงาน รับผิดชอบหลัก
				2566 (บาท)	2567 (บาท)	2568 (บาท)	2569 (บาท)	2570 (บาท)			
33	ก่อสร้างถนนคอนกรีตเสริมเหล็กสายบ้านนางแดง ชุนเชื้อ หมู่ที่ 1	เพื่อความสะดวกและปลอดภัยในการคมนาคม ลดปัญหาฝุ่นละออง PM 2.5	กว้าง 3.00 เมตร ยาว 918 เมตร หนา 0.15 เมตร	1,790,100	-	-	-	-	- ความยาวของถนนที่ได้ก่อสร้าง	ประชาชนได้รับความสะดวกปลอดภัยในการคมนาคม ปัญหาฝุ่นละอองลดลง	กองช่าง
34	ก่อสร้างถนนคอนกรีตเสริมเหล็กสายทางเข้าสระ หมู่ที่ 1	เพื่อความสะดวกปลอดภัยในการสัญจรไปมาของประชาชน	กว้าง 3.00 เมตร ยาว 430 เมตร หนา 0.15 เมตร	-	900,000	-	-	-	- ความยาวของถนนที่ได้ก่อสร้าง	ประชาชนได้รับความสะดวกปลอดภัยในการสัญจร	กองช่าง
35	ปรับปรุงระบบบ่อบาดาลโรงเรียนบ้านท่าวา หมู่ที่ 1	เพื่อให้ระบบน้ำประปามีคุณภาพ	ปรับปรุงระบบบ่อบาดาล	-	60,000	-	-	-	- น้ำประปามีคุณภาพและเพียงพอสำหรับอุปโภคและบริโภค	มีน้ำประปาที่มีคุณภาพใช้อย่างเพียงพอ	กองช่าง

2. บัญชีโครงการพัฒนาท้องถิ่น

แบบ ผ. 02

รายละเอียดโครงการพัฒนา

แผนพัฒนาท้องถิ่น ฉบับที่ 2 (พ.ศ.2566-2570) ทบพวน ครั้งที่ 1/2566

องค์การบริหารส่วนตำบลเกาะหมาก

ง. ยุทธศาสตร์จังหวัดที่ 5 การพัฒนาโครงสร้างพื้นฐาน การคมนาคมและโลจิสติก และการบริหารจัดการบ้านเมืองที่น่าอยู่และทันสมัย เชื่อมโยงภาคใต้ฝั่งอ่าวไทย ภาคใต้ฝั่งอันดามัน จังหวัดชายแดนภาคใต้ และอาเซียนตอนใต้

จ. ยุทธศาสตร์การพัฒนาของ อปท. ในเขตจังหวัดที่ 2 การพัฒนาโครงสร้างพื้นฐานและระบบโลจิสติกส์

ยุทธศาสตร์ที่ 1 ประชาชนอยู่ดีมีสุข

1.3 แผนงานอุตสาหกรรมและการโยธา

ที่	โครงการ/กิจกรรม	วัตถุประสงค์	เป้าหมาย (ผลผลิตของ โครงการ)	งบประมาณ					ตัวชี้วัด (KPI)	ผลที่คาดว่าจะ ได้รับ	หน่วยงาน รับผิดชอบหลัก
				2566 (บาท)	2567 (บาท)	2568 (บาท)	2569 (บาท)	2570 (บาท)			
36	ก่อสร้างคูระบายน้ำบริเวณ บริเวณโค้งกว๊านจีน หมู่ที่ 1	เพื่อให้มีระบบระบายน้ำที่มี ประสิทธิภาพป้องกันน้ำท่วมขัง	กว้าง 0.80 เมตร ยาว 482 เมตร ลึก 0.80 เมตร	-	-	2,000,000	-	-	คูระบายน้ำที่ได้ก่อสร้าง	สามารถแก้ปัญหา น้ำท่วมขังได้	กองช่าง
37	ติดตั้ง/ก่อสร้างฝายปิด คูระบายน้ำ หมู่ที่ 1	เพื่อความสะดวกปลอดภัย ในการสัญจร	พื้นที่ ม.1	-	-	600,000	-	-	ฝายคูระบายน้ำที่ได้ทำ การติดตั้ง	ประชาชนได้รับความ ปลอดภัยในการสัญจร	กองช่าง
38	ขยายเขตไฟฟ้าบ้าน นายเฉม จันทนา หมู่ที่ 2	เพื่อให้ประชาชนได้รับความ สะดวกปลอดภัยในการสัญจร	ไฟฟ้าแสงสว่าง สาธารณะ	100,000	-	-	-	-	ไฟฟ้าแสงสว่างสาธารณะ ที่ได้รับการติดตั้ง	ประชาชนได้รับความ สะดวกปลอดภัยในการสัญจร	กองช่าง
39	ก่อสร้างฝายปิดคูระบายน้ำ สายบ้านนางหนิะ หลีแจ้ หมู่ที่ 2	เพื่อความปลอดภัยของ ประชาชนที่สัญจรไปมา	กว้าง 1.20 เมตร ยาว 29.00 เมตร	35,000	-	-	-	-	ฝายปิดคูระบายน้ำที่ได้ ก่อสร้าง	ประชาชนที่สัญจรไปมา ได้รับความปลอดภัย	กองช่าง

2. บัญชีโครงการพัฒนาท้องถิ่น

รายละเอียดโครงการพัฒนา

แผนพัฒนาท้องถิ่น ฉบับที่ 2 (พ.ศ.2566-2570) ทบพวน ครั้งที่ 1/2566

องค์การบริหารส่วนตำบลเกาะหมาก

ง. ยุทธศาสตร์จังหวัดที่ 5 การพัฒนาโครงสร้างพื้นฐาน การคมนาคมและโลจิสติก และการบริหารจัดการบ้านเมืองที่น่าอยู่และทันสมัย เชื่อมโยงภาคใต้ฝั่งอ่าวไทย ภาคใต้ฝั่งอันดามัน จังหวัดชายแดนภาคใต้ และอาเซียนตอนใต้

จ. ยุทธศาสตร์การพัฒนาของ อปท. ในเขตจังหวัดที่ 2 การพัฒนาโครงสร้างพื้นฐานและระบบโลจิสติกส์

ยุทธศาสตร์ที่ 1 ประชาชนอยู่ดีมีสุข

1.3 แผนงานอุตสาหกรรมและการโยธา

ที่	โครงการ/กิจกรรม	วัตถุประสงค์	เป้าหมาย (ผลผลิตของ โครงการ)	งบประมาณ					ตัวชี้วัด (KPI)	ผลที่คาดว่าจะ ได้รับ	หน่วยงาน รับผิดชอบหลัก
				2566 (บาท)	2567 (บาท)	2568 (บาท)	2569 (บาท)	2570 (บาท)			
40	ชุดเจาะบ่อบาดาลพร้อมติดตั้งถังประปามาตรฐานแบบกรมทรัพย์ หมู่ที่ 2	เพื่อให้ประชาชนมีน้ำประปาใช้อย่างเพียงพอ	ขนาดถังประปาความจุ 20 ลบ.ม.	-	-	-	-	750,000	ความจุของถังประปา	ประชาชนมีน้ำประปาใช้อย่างเพียงพอ	กองช่าง
41	ก่อสร้างคูระบายน้ำรูปตัวยูระหว่าง ม.1-ม.2	เพื่อให้มีระบบระบายน้ำที่มีประสิทธิภาพป้องกันปัญหาน้ำท่วมขังแก้ปัญหาหน้าไหลทะลักเข้าบ้านเรือนประชาชน	พื้นที่หมู่ที่ 1-2	1,000,000	-	-	-	-	ความยาวของคูระบายน้ำที่ได้ก่อสร้าง	สามารถแก้ปัญหาหน้าท่วมขัง/น้ำไหลทะลักเข้าบ้านเรือนประชาชน	กองช่าง
42	ก่อสร้างถนน คสล.สายตันกอ หมู่ที่ 2	เพื่อความสะดวกและปลอดภัยในการคมนาคม ลดปัญหาฝุ่นละออง PM 2.5	กว้าง 3.00 เมตร ยาว 330 เมตร หนา 0.15 เมตร	643,000	-	-	-	-	ความยาวของถนนที่ได้ก่อสร้าง	ประชาชนได้รับความสะดวกปลอดภัยในการคมนาคม ปัญหาฝุ่นละอองลดลง	กองช่าง

2. บัญชีโครงการพัฒนาท้องถิ่น

แบบ ผ. 02

รายละเอียดโครงการพัฒนา

แผนพัฒนาท้องถิ่น ฉบับที่ 2 (พ.ศ.2566-2570) ทบพวน ครั้งที่ 1/2566

องค์การบริหารส่วนตำบลเกาะหมาก

ง. ยุทธศาสตร์จังหวัดที่ 5 การพัฒนาโครงสร้างพื้นฐาน การคมนาคมและโลจิสติก และการบริหารจัดการบ้านเมืองที่น่าอยู่และทันสมัย เชื่อมโยงภาคใต้ฝั่งอ่าวไทย ภาคใต้ฝั่งอันดามัน จังหวัดชายแดนภาคใต้ และอาเซียนตอนใต้

จ. ยุทธศาสตร์การพัฒนาของ อปท. ในเขตจังหวัดที่ 2 การพัฒนาโครงสร้างพื้นฐานและระบบโลจิสติกส์

ยุทธศาสตร์ที่ 1 ประชาชนอยู่ดีมีสุข

1.3 แผนงานอุตสาหกรรมและการโยธา

ที่	โครงการ/กิจกรรม	วัตถุประสงค์	เป้าหมาย (ผลผลิตของ โครงการ)	งบประมาณ					ตัวชี้วัด (KPI)	ผลที่คาดว่าจะ ได้รับ	หน่วยงาน รับผิดชอบหลัก	
				2566 (บาท)	2567 (บาท)	2568 (บาท)	2569 (บาท)	2570 (บาท)				
43	ขยายเขตไฟฟ้าสามแยก ต้นกอ หมู่ที่ 2	เพื่อให้ประชาชนได้รับความ สะดวกปลอดภัยในการสัญจร	ไฟฟ้าแสงสว่าง สาธารณะ	-	800,000	-	-	-	-	ไฟฟ้าแสงสว่างสาธารณะ ที่ได้รับการติดตั้ง	ประชาชนได้รับความ สะดวกปลอดภัยในการ สัญจร	กองช่าง
44	ก่อสร้างถนนลูกรังสายเหมือง หมู่ที่ 2	เพื่อความสะดวกในการ สัญจร	กว้าง 4.00 เมตร ยาว 600 เมตร สูง 0.3 เมตร พร้อมวาง ท่อระบายน้ำ จำนวน 3 จุด	-	-	108,000	-	-	-	ความยาวของถนนที่ได้ ก่อสร้าง	ประชาชนได้รับความ สะดวกในการสัญจร	กองช่าง
45	ขยายเขตไฟฟ้าถนนสายบ้าน นายเคียง หมู่ที่ 2	เพื่อรองรับความต้องการใช้ ไฟฟ้าของประชาชน	ไฟฟ้าแสงสว่าง สาธารณะ	-	-	-	-	1,000,000	-	ไฟฟ้าแสงสว่างสาธารณะ ที่ได้รับการติดตั้ง	ประชาชนมีไฟฟ้าใช้ อย่างทั่วถึง	กองช่าง

2. บัญชีโครงการพัฒนาท้องถิ่น

แบบ ผ. 02

รายละเอียดโครงการพัฒนา

แผนพัฒนาท้องถิ่น ฉบับที่ 2 (พ.ศ.2566-2570) ทบพวน ครั้งที่ 1/2566

องค์การบริหารส่วนตำบลเกาะหมาก

ง. ยุทธศาสตร์จังหวัดที่ 5 การพัฒนาโครงสร้างพื้นฐาน การคมนาคมและโลจิสติก และการบริหารจัดการบ้านเมืองที่น่าอยู่และทันสมัย เชื่อมโยงภาคใต้ฝั่งอ่าวไทย ภาคใต้ฝั่งอันดามัน จังหวัดชายแดนภาคใต้ และอาเซียนตอนใต้

จ. ยุทธศาสตร์การพัฒนาของ อปท. ในเขตจังหวัดที่ 2 การพัฒนาโครงสร้างพื้นฐานและระบบโลจิสติกส์

ยุทธศาสตร์ที่ 1 ประชาชนอยู่ดีมีสุข

1.3 แผนงานอุตสาหกรรมและการโยธา

ที่	โครงการ/กิจกรรม	วัตถุประสงค์	เป้าหมาย (ผลผลิตของ โครงการ)	งบประมาณ					ตัวชี้วัด (KPI)	ผลที่คาดว่าจะ ได้รับ	หน่วยงาน รับผิดชอบหลัก
				2566 (บาท)	2567 (บาท)	2568 (บาท)	2569 (บาท)	2570 (บาท)			
46	ก่อสร้างคูระบายน้ำพร้อม ฝาปิดสายบ้านนายพิรุณ หมู่ที่ 2	เพื่อป้องกันน้ำท่วมขัง	คูระบายน้ำกว้าง 1.00 เมตร ยาว 22.00 เมตร ลึก 1.00 เมตร	-	-	100,000	-	-	ปริมาณงานคูระบายน้ำ ที่ได้ก่อสร้าง	น้ำไหลสะดวกขึ้น	กองช่าง
47	ก่อสร้างศาลาพักผ่อนพร้อม ติดตั้งไฟฟ้าหน้าโรงเรียน บ้านช่องพิน หมู่ที่ 2	เพื่อเป็นสถานที่พักผ่อนหย่อน ใจของประชาชน	พื้นที่ หมู่ที่ 2	-	-	-	-	200,000	ศาลาพักผ่อนที่ได้ ก่อสร้าง	ประชาชนมีที่พักผ่อน หย่อนใจ	กองช่าง
48	ปรับปรุงบ่อน้ำต้นสาธารณะ หมู่ที่ 2	เพื่อให้สามารถนำน้ำมาใช้ ประโยชน์ได้	พื้นที่ หมู่ที่ 2	-	-	-	-	50,000	จำนวนบ่อน้ำต้นที่ได้ รับการปรับปรุง	ประชาชนมีน้ำใช้ อุปโภคบริโภคอย่าง เพียงพอ	กองช่าง

2. บัญชีโครงการพัฒนาท้องถิ่น

แบบ ผ. 02

รายละเอียดโครงการพัฒนา

แผนพัฒนาท้องถิ่น ฉบับที่ 2 (พ.ศ.2566-2570) ทบพวน ครั้งที่ 1/2566

องค์การบริหารส่วนตำบลเกาะหมาก

ง. ยุทธศาสตร์จังหวัดที่ 5 การพัฒนาโครงสร้างพื้นฐาน การคมนาคมและโลจิสติก และการบริหารจัดการบ้านเมืองที่น่าอยู่และทันสมัย เชื่อมโยงภาคใต้ฝั่งอ่าวไทย ภาคใต้ฝั่งอันดามัน จังหวัดชายแดนภาคใต้ และอาเซียนตอนใต้

จ. ยุทธศาสตร์การพัฒนาของ อปท. ในเขตจังหวัดที่ 2 การพัฒนาโครงสร้างพื้นฐานและระบบโลจิสติกส์

ยุทธศาสตร์ที่ 1 ประชาชนอยู่ดีมีสุข

1.3 แผนงานอุตสาหกรรมและการโยธา

ที่	โครงการ/กิจกรรม	วัตถุประสงค์	เป้าหมาย (ผลผลิตของ โครงการ)	งบประมาณ					ตัวชี้วัด (KPI)	ผลที่คาดว่าจะ ได้รับ	หน่วยงาน รับผิดชอบหลัก
				2566 (บาท)	2567 (บาท)	2568 (บาท)	2569 (บาท)	2570 (บาท)			
49	ติดตั้ง/ก่อสร้างฝาดัก ระบายน้ำ หมู่ที่ 2	เพื่อป้องกันเศษขยะอุดตัน ท่อระบายน้ำ	พื้นที่ หมู่ที่ 2	-	-	-	-	600,000	ฝาดูระบายน้ำที่ได้ทำ การติดตั้ง/ก่อสร้าง	สามารถป้องกันเศษขยะ อุดตันท่อระบายน้ำได้	กองช่าง
50	ก่อสร้างคูระบายน้ำรูปตัวยู พร้อมฝาดักคอนกรีตสาย หน้าที่ทำการออมทรัพย์- ริมทะเล หมู่ที่ 2	เพื่อให้มีระบบระบายน้ำ ที่มีประสิทธิภาพ	พื้นที่หมู่ที่ 2	-	-	-	150,000	-	คูระบายน้ำที่ได้ก่อสร้าง	มีระบบระบายน้ำที่มี ประสิทธิภาพ	กองช่าง
51	ก่อสร้างระบบไฟฟ้าแสงสว่าง สาธารณะสายสรณะ หมู่ที่ 9 -หมู่ที่ 3 (ระยะที่ 1)	เพื่อความปลอดภัยของ ประชาชน และสะดวกในการ สัญจร	พื้นที่ ม.9,ม.3	-	1,500,000	-	-	-	ระยะทางที่ได้ดำเนินการ	ประชาชนมีความ ปลอดภัย	กองช่าง

2. บัญชีโครงการพัฒนาท้องถิ่น

แบบ ผ. 02

รายละเอียดโครงการพัฒนา

แผนพัฒนาท้องถิ่น ฉบับที่ 2 (พ.ศ.2566-2570) ทบพวน ครั้งที่ 1/2566

องค์การบริหารส่วนตำบลเกาะหมาก

ง. ยุทธศาสตร์จังหวัดที่ 5 การพัฒนาโครงสร้างพื้นฐาน การคมนาคมและโลจิสติก และการบริหารจัดการบ้านเมืองที่น่าอยู่และทันสมัย เชื่อมโยงภาคใต้ฝั่งอ่าวไทย ภาคใต้ฝั่งอันดามัน จังหวัดชายแดนภาคใต้ และอาเซียนตอนใต้

จ. ยุทธศาสตร์การพัฒนาของ อปท. ในเขตจังหวัดที่ 2 การพัฒนาโครงสร้างพื้นฐานและระบบโลจิสติกส์

ยุทธศาสตร์ที่ 1 ประชาชนอยู่ดีมีสุข

1.3 แผนงานอุตสาหกรรมและการโยธา

ที่	โครงการ/กิจกรรม	วัตถุประสงค์	เป้าหมาย (ผลผลิตของ โครงการ)	งบประมาณ					ตัวชี้วัด (KPI)	ผลที่คาดว่าจะ ได้รับ	หน่วยงาน รับผิดชอบหลัก	
				2566 (บาท)	2567 (บาท)	2568 (บาท)	2569 (บาท)	2570 (บาท)				
52	ก่อสร้างระบบไฟฟ้าแสงสว่างสาธารณะสายสรณะ หมู่ที่ 3-หมู่ที่ 9 (ระยะที่ 2)	เพื่อความปลอดภัยของประชาชน และสะดวกในการสัญจร	พื้นที่ ม.3, ม.9	-	-	1,500,000	-	-	-	ระยะทางที่ได้ดำเนินการ	ประชาชนมีความปลอดภัย	กองช่าง
53	ก่อสร้างถนนคอนกรีตเสริมเหล็กสายบ้านนางวรรณิ-ชายทะเล หมู่ที่ 3	เพื่อความสะดวกและปลอดภัยในการคมนาคม ลดปัญหาฝุ่นละออง PM 2.5	กว้าง 3.00 เมตร ยาว 430 เมตร หนา 0.15 เมตร	838,500	-	-	-	-	-	ความยาวของถนน คสล. ที่ได้ก่อสร้าง	ประชาชนได้รับความสะดวกปลอดภัยในการคมนาคม ปัญหาฝุ่นละอองลดลง	กองช่าง
54	ก่อสร้างถนนคอนกรีตเสริมเหล็กจากสายประปาสวนน้อย-บ้านนายพิภพ หมู่ที่ 3	เพื่อความสะดวกปลอดภัยในการสัญจร	กว้าง 3.00 เมตร ยาว 450 เมตร หนา 0.15 เมตร	-	950,000	-	-	-	-	ความยาวของถนนที่ได้ก่อสร้าง	ประชาชนได้รับความสะดวกในการสัญจร	กองช่าง

รายละเอียดโครงการพัฒนา

แผนพัฒนาท้องถิ่น ฉบับที่ 2 (พ.ศ.2566-2570) ทบพวน ครั้งที่ 1/2566

องค์การบริหารส่วนตำบลเกาะหมาก

ง. ยุทธศาสตร์จังหวัดที่ 5 การพัฒนาโครงสร้างพื้นฐาน การคมนาคมและโลจิสติก และการบริหารจัดการบ้านเมืองที่น่าอยู่และทันสมัย เชื่อมโยงภาคใต้ฝั่งอ่าวไทย ภาคใต้ฝั่งอันดามัน จังหวัดชายแดนภาคใต้ และอาเซียนตอนใต้

จ. ยุทธศาสตร์การพัฒนาของ อปท. ในเขตจังหวัดที่ 2 การพัฒนาโครงสร้างพื้นฐานและระบบโลจิสติกส์

ยุทธศาสตร์ที่ 1 ประชาชนอยู่ดีมีสุข

1.3 แผนงานอุตสาหกรรมและการโยธา

ที่	โครงการ/กิจกรรม	วัตถุประสงค์	เป้าหมาย (ผลผลิตของ โครงการ)	งบประมาณ					ตัวชี้วัด (KPI)	ผลที่คาดว่าจะ ได้รับ	หน่วยงาน รับผิดชอบหลัก
				2566 (บาท)	2567 (บาท)	2568 (บาท)	2569 (บาท)	2570 (บาท)			
55	ก่อสร้างถนนลูกรังสายใหม่ สายริมทะเลจากบ้านนางสง้อ -บ้านนายสุวรรณ หมู่ที่ 3	เพื่อความสะดวกปลอดภัย ในการสัญจร	ถนนลูกรัง กว้าง 4.00 เมตร ยาว 900 เมตร	-	500,000	-	-	-	- ความยาวของถนนที่ได้ ก่อสร้าง	ประชาชนได้รับความ สะดวกปลอดภัย ในการสัญจร	กองช่าง
56	ก่อสร้างถนนคอนกรีตเสริม เหล็กจากสายประปาสวน น้อย-สระน้ำ หมู่ 9	เพื่อความสะดวกปลอดภัย ในการสัญจร	ถนนคอนกรีตเสริม เหล็ก กว้าง 5.00 เมตร ยาว 490 เมตร หนา 0.15 เมตร	-	1,800,000	-	-	-	- ความยาวของถนนที่ได้ ก่อสร้าง	ประชาชนได้รับความ สะดวกปลอดภัยในการ สัญจร	กองช่าง
57	ก่อสร้างถนนคอนกรีตเสริม เหล็กจากสายทำดิน-เกาะโคบ ถึงบ้านนายจบ หมู่ที่ 3	เพื่อความสะดวกปลอดภัย ในการสัญจร	ถนนคอนกรีตเสริม เหล็ก กว้าง 3.00 เมตร ยาว 260 เมตร หนา 0.15 เมตร	-	600,000	-	-	-	- ความยาวของถนนที่ได้ ก่อสร้าง	ประชาชนได้รับความ สะดวกปลอดภัยในการ สัญจร	กองช่าง

2. บัญชีโครงการพัฒนาท้องถิ่น

แบบ ผ. 02

รายละเอียดโครงการพัฒนา

แผนพัฒนาท้องถิ่น ฉบับที่ 2 (พ.ศ.2566-2570) ทบพวน ครั้งที่ 1/2566

องค์การบริหารส่วนตำบลเกาะหมาก

ง. ยุทธศาสตร์จังหวัดที่ 5 การพัฒนาโครงสร้างพื้นฐาน การคมนาคมและโลจิสติก และการบริหารจัดการบ้านเมืองที่น่าอยู่และทันสมัย เชื่อมโยงภาคใต้ฝั่งอ่าวไทย ภาคใต้ฝั่งอันดามัน จังหวัดชายแดนภาคใต้ และอาเซียนตอนใต้

จ. ยุทธศาสตร์การพัฒนาของ อปท. ในเขตจังหวัดที่ 2 การพัฒนาโครงสร้างพื้นฐานและระบบโลจิสติกส์

ยุทธศาสตร์ที่ 1 ประชาชนอยู่ดีมีสุข

1.3 แผนงานอุตสาหกรรมและการโยธา

ที่	โครงการ/กิจกรรม	วัตถุประสงค์	เป้าหมาย (ผลผลิตของ โครงการ)	งบประมาณ					ตัวชี้วัด (KPI)	ผลที่คาดว่าจะ ได้รับ	หน่วยงาน รับผิดชอบหลัก
				2566 (บาท)	2567 (บาท)	2568 (บาท)	2569 (บาท)	2570 (บาท)			
58	ปรับปรุง/ซ่อมแซมบันได ทางขึ้นเขาวัด หมู่ที่ 3	เพื่อความสะดวกปลอดภัย ในการสัญจร	จำนวน 1 แห่ง	-	400,000	-	-	-	ความยาวของถนนที่ได้ ก่อสร้าง	ประชาชนได้รับความสะดวก ปลอดภัยในการสัญจร	กองช่าง
59	ขยายเขตไฟฟ้าสาธารณะ จากถนนสายท่าดิน-เกาะโคบ ถึงบ้านนายจบ หมู่ที่ 3	เพื่อให้ประชาชนได้รับความ สะดวกปลอดภัยในการสัญจร และป้องกันอันตรายที่อาจ เกิดขึ้นกับชีวิตและทรัพย์สิน	ไฟฟ้าแสงสว่าง สาธารณะ	-	500,000	-	-	-	เขตไฟฟ้าแสงสว่าง สาธารณะ	ประชาชนได้รับความ สะดวกปลอดภัยในการ สัญจรและป้องกันอันตราย ที่อาจเกิดขึ้นกับชีวิตและ ทรัพย์สิน	กองช่าง
60	ขยายเขตไฟฟ้าสาธารณะ ถนนสายบ้านกำนันเลื่อน หมู่ที่ 3	เพื่อให้ประชาชนได้รับความ สะดวกปลอดภัยในการสัญจร และป้องกันอันตรายที่อาจ เกิดขึ้นกับชีวิตและทรัพย์สิน	ไฟฟ้าแสงสว่าง สาธารณะ	400,000	-	-	-	-	เขตไฟฟ้าแสงสว่าง สาธารณะ	ประชาชนได้รับความ สะดวกปลอดภัยในการ สัญจรและป้องกันอันตราย ที่อาจเกิดขึ้นกับชีวิตและ ทรัพย์สิน	กองช่าง

2. บัญชีโครงการพัฒนาท้องถิ่น

แบบ ผ. 02

รายละเอียดโครงการพัฒนา

แผนพัฒนาท้องถิ่น ฉบับที่ 2 (พ.ศ.2566-2570) ทบพวน ครั้งที่ 1/2566

องค์การบริหารส่วนตำบลเกาะหมาก

ง. ยุทธศาสตร์จังหวัดที่ 5 การพัฒนาโครงสร้างพื้นฐาน การคมนาคมและโลจิสติก และการบริหารจัดการบ้านเมืองที่น่าอยู่และทันสมัย เชื่อมโยงภาคใต้ฝั่งอ่าวไทย ภาคใต้ฝั่งอันดามัน จังหวัดชายแดนภาคใต้ และอาเซียนตอนใต้

จ. ยุทธศาสตร์การพัฒนาของ อปท. ในเขตจังหวัดที่ 2 การพัฒนาโครงสร้างพื้นฐานและระบบโลจิสติกส์

ยุทธศาสตร์ที่ 1 ประชาชนอยู่ดีมีสุข

1.3 แผนงานอุตสาหกรรมและการโยธา

ที่	โครงการ/กิจกรรม	วัตถุประสงค์	เป้าหมาย (ผลผลิตของ โครงการ)	งบประมาณ					ตัวชี้วัด (KPI)	ผลที่คาดว่าจะ ได้รับ	หน่วยงาน รับผิดชอบหลัก
				2566 (บาท)	2567 (บาท)	2568 (บาท)	2569 (บาท)	2570 (บาท)			
61	ขยายถนนคอนกรีตเสริมเหล็กจากสายบ้านนายสุวรรณ จันทร์สว่าง หมู่ที่ 3	เพื่อความสะดวกปลอดภัยในการสัญจร	ถนนคอนกรีตเสริมเหล็ก กว้าง 1.00 เมตร ยาว 60 เมตร หนา 0.15 เมตร	250,000	-	-	-	-	- ความยาวของถนนที่ได้ก่อสร้าง	ประชาชนได้รับความสะดวกปลอดภัยในการสัญจร	กองช่าง
62	ก่อสร้างถนนลูกรังสายจันทร์สว่าง 1 หมู่ที่ 3	เพื่อความสะดวกปลอดภัยในการสัญจร	ถนนลูกรัง กว้าง 4.00 เมตร ยาว 65 เมตร	30,000	-	-	-	- ถนนลูกรังที่ได้ก่อสร้าง	ประชาชนได้รับความสะดวกปลอดภัยในการสัญจร	กองช่าง	
63	ก่อสร้างถนนลูกรังสายเขาวิ้ง หมู่ที่ 3	เพื่อความสะดวกปลอดภัยในการสัญจร	ถนนลูกรัง กว้าง 3.00 เมตร ยาว 200 เมตร	-	50,000	-	-	- ถนนลูกรังที่ได้ก่อสร้าง	ประชาชนได้รับความสะดวกปลอดภัยในการสัญจร	กองช่าง	

รายละเอียดโครงการพัฒนา

แผนพัฒนาท้องถิ่น ฉบับที่ 2 (พ.ศ.2566-2570) ทบพวน ครั้งที่ 1/2566

องค์การบริหารส่วนตำบลเกาะหมาก

ง. ยุทธศาสตร์จังหวัดที่ 5 การพัฒนาโครงสร้างพื้นฐาน การคมนาคมและโลจิสติก และการบริหารจัดการบ้านเมืองที่น่าอยู่และทันสมัย เชื่อมโยงภาคใต้ฝั่งอ่าวไทย ภาคใต้ฝั่งอันดามัน จังหวัดชายแดนภาคใต้ และอาเซียนตอนใต้

จ. ยุทธศาสตร์การพัฒนาของ อปท. ในเขตจังหวัดที่ 2 การพัฒนาโครงสร้างพื้นฐานและระบบโลจิสติกส์

ยุทธศาสตร์ที่ 1 ประชาชนอยู่ดีมีสุข

1.3 แผนงานอุตสาหกรรมและการโยธา

ที่	โครงการ/กิจกรรม	วัตถุประสงค์	เป้าหมาย (ผลผลิตของ โครงการ)	งบประมาณ					ตัวชี้วัด (KPI)	ผลที่คาดว่าจะ ได้รับ	หน่วยงาน รับผิดชอบหลัก
				2566 (บาท)	2567 (บาท)	2568 (บาท)	2569 (บาท)	2570 (บาท)			
64	ก่อสร้างถนนคอนกรีตเสริมเหล็กสายบ้านนางวรรณ หมู่ที่ 3	เพื่อความสะดวกในการสัญจร	กว้าง 3.00 เมตร ยาว 335 เมตร หนา 0.15 เมตร	-	643,000	-	-	-	- ปริมาณงานถนนที่ได้ก่อสร้าง	ประชาชนได้รับความสะดวกในการสัญจร	กองช่าง
65	ก่อสร้างถนนคอนกรีตเสริมเหล็กสายบ้านกำนันเลื่อน - บ้านนายวิชัย หมู่ที่ 3	เพื่อความสะดวกในการสัญจร	กว้าง 3.00 เมตร ยาว 340 เมตร หนา 0.15 เมตร	-	726,000	-	-	-	- ปริมาณงานถนนที่ได้ก่อสร้าง	ประชาชนได้รับความสะดวกในการสัญจร	กองช่าง
66	ก่อสร้างถนนลูกรังสายบ้านนางหนูจวน - บ้านนางอมร หมู่ที่ 3	เพื่อความสะดวกในการสัญจร	กว้าง 3.00 เมตร ยาว 120 เมตร สูง 0.30 เมตร	-	-	-	13,000	-	- ถนนลูกรังที่ได้ก่อสร้าง	ประชาชนได้รับความสะดวกในการสัญจร	กองช่าง

2. บัญชีโครงการพัฒนาท้องถิ่น

แบบ ผ. 02

รายละเอียดโครงการพัฒนา

แผนพัฒนาท้องถิ่น ฉบับที่ 2 (พ.ศ.2566-2570) ทบพวน ครั้งที่ 1/2566

องค์การบริหารส่วนตำบลเกาะหมาก

ง. ยุทธศาสตร์จังหวัดที่ 5 การพัฒนาโครงสร้างพื้นฐาน การคมนาคมและโลจิสติก และการบริหารจัดการบ้านเมืองที่น่าอยู่และทันสมัย เชื่อมโยงภาคใต้ฝั่งอ่าวไทย ภาคใต้ฝั่งอันดามัน จังหวัดชายแดนภาคใต้ และอาเซียนตอนใต้

จ. ยุทธศาสตร์การพัฒนาของ อปท. ในเขตจังหวัดที่ 2 การพัฒนาโครงสร้างพื้นฐานและระบบโลจิสติกส์

ยุทธศาสตร์ที่ 1 ประชาชนอยู่ดีมีสุข

1.3 แผนงานอุตสาหกรรมและการโยธา

ที่	โครงการ/กิจกรรม	วัตถุประสงค์	เป้าหมาย (ผลผลิตของ โครงการ)	งบประมาณ					ตัวชี้วัด (KPI)	ผลที่คาดว่าจะ ได้รับ	หน่วยงาน รับผิดชอบหลัก
				2566 (บาท)	2567 (บาท)	2568 (บาท)	2569 (บาท)	2570 (บาท)			
67	ก่อสร้างถนนลูกรังสายเลียบชายทะเลระหว่างบ้านนายพิภพ-บ้านนางโรจน์ หมู่ที่ 3	เพื่อความสะดวกในการสัญจร	กว้าง 4.00 เมตร ยาว 360 เมตร สูง 1.00 เมตร พร้อมวางท่อ คสล. 6 จุด	-	-	-	300,000	-	ถนนลูกรังที่ได้ก่อสร้าง	ประชาชนได้รับความสะดวกในการสัญจร	กองช่าง
68	วางท่อระบายน้ำช่วงบ้านนายยก ไกรแก้ว-บ้านนางจิราภรณ์ หมู่ที่ 3	เพื่อให้น้ำไหลสะดวกป้องกันน้ำท่วมขัง	กว้าง 0.80 เมตร ยาว 13 เมตร สูง 0.80 เมตร รางหนา 0.15 เมตรพร้อม ฝาปิด	-	-	-	39,000	-	ความยาวของคูระบายน้ำที่ได้ก่อสร้าง	สามารถป้องกันน้ำท่วมขังได้	กองช่าง

รายละเอียดโครงการพัฒนา

แผนพัฒนาท้องถิ่น ฉบับที่ 2 (พ.ศ.2566-2570) ทบพวน ครั้งที่ 1/2566

องค์การบริหารส่วนตำบลเกาะหมาก

ง. ยุทธศาสตร์จังหวัดที่ 5 การพัฒนาโครงสร้างพื้นฐาน การคมนาคมและโลจิสติก และการบริหารจัดการบ้านเมืองที่น่าอยู่และทันสมัย เชื่อมโยงภาคใต้ฝั่งอ่าวไทย ภาคใต้ฝั่งอันดามัน จังหวัดชายแดนภาคใต้ และอาเซียนตอนใต้

จ. ยุทธศาสตร์การพัฒนาของ อปท. ในเขตจังหวัดที่ 2 การพัฒนาโครงสร้างพื้นฐานและระบบโลจิสติกส์

ยุทธศาสตร์ที่ 1 ประชาชนอยู่ดีมีสุข

1.3 แผนงานอุตสาหกรรมและการโยธา

ที่	โครงการ/กิจกรรม	วัตถุประสงค์	เป้าหมาย (ผลผลิตของ โครงการ)	งบประมาณ					ตัวชี้วัด (KPI)	ผลที่คาดว่าจะ ได้รับ	หน่วยงาน รับผิดชอบหลัก
				2566 (บาท)	2567 (บาท)	2568 (บาท)	2569 (บาท)	2570 (บาท)			
69	ปรับปรุงภูมิทัศน์บริเวณหน้า ป้ายโรงเรียนวัดบ้านแหลม กรวด หมู่ที่ 3	เพื่อให้เกิดความสะอาด ปลอดภัยต่อประชาชนที่ สัญจรไปมา	พื้นที่หมู่ที่ 3	-	-	-	400,000	-	พื้นที่บริเวณหน้าป้าย โรงเรียนได้รับการปรับปรุง	ประชาชนได้รับความ สะดวกปลอดภัยในการ สัญจร	กองช่าง
70	ติดตั้ง/ก่อสร้างฝาดปิด คูระบายน้ำ หมู่ที่ 3	เพื่อป้องกันเศษขยะอุดตัน ท่อระบายน้ำ	พื้นที่ หมู่ที่ 3	-	-	-	-	600,000	ฝาดูระบายน้ำที่ได้ทำ การติดตั้ง/ก่อสร้าง	สามารถป้องกันเศษขยะ อุดตันท่อระบายน้ำได้	กองช่าง
71	ยกระดับถนนลูกรังซอย หนูแข่ง หมู่ที่ 4	เพื่อความสะอาดปลอดภัย ในการสัญจร	ถนนลูกรัง กว้าง 3.00 เมตร ยาว 255 เมตร สูง 1.00 เมตร	-	130,000	-	-	-	ถนนลูกรังที่ได้ยกระดับ	ประชาชนได้รับความ สะดวกปลอดภัยในการ สัญจร	กองช่าง

รายละเอียดโครงการพัฒนา

แผนพัฒนาท้องถิ่น ฉบับที่ 2 (พ.ศ.2566-2570) ทบพวน ครั้งที่ 1/2566

องค์การบริหารส่วนตำบลเกาะหมาก

ง. ยุทธศาสตร์จังหวัดที่ 5 การพัฒนาโครงสร้างพื้นฐาน การคมนาคมและโลจิสติก และการบริหารจัดการบ้านเมืองที่น่าอยู่และทันสมัย เชื่อมโยงภาคใต้ฝั่งอ่าวไทย ภาคใต้ฝั่งอันดามัน จังหวัดชายแดนภาคใต้ และอาเซียนตอนใต้

จ. ยุทธศาสตร์การพัฒนาของ อปท. ในเขตจังหวัดที่ 2 การพัฒนาโครงสร้างพื้นฐานและระบบโลจิสติกส์

ยุทธศาสตร์ที่ 1 ประชาชนอยู่ดีมีสุข

1.3 แผนงานอุตสาหกรรมและการโยธา

ที่	โครงการ/กิจกรรม	วัตถุประสงค์	เป้าหมาย (ผลผลิตของ โครงการ)	งบประมาณ					ตัวชี้วัด (KPI)	ผลที่คาดว่าจะ ได้รับ	หน่วยงาน รับผิดชอบหลัก
				2566 (บาท)	2567 (บาท)	2568 (บาท)	2569 (บาท)	2570 (บาท)			
72	ก่อสร้างคูระบายน้ำรูปตัววีจากห้วมุมโรงเรียน -หัวหาด หมู่ที่ 4	เพื่อให้มีระบบระบายน้ำที่มีประสิทธิภาพป้องกันน้ำท่วมซ้ำ	ขนาดปากคูกว้าง 0.80 ม. ท้องกว้าง 0.40 ม. ลึก 0.40 ม. ยาว 370.00 ม.	450,000	-	-	-	-	- ความยาวของคูระบายน้ำที่ได้ก่อสร้าง	มีระบบระบายน้ำที่มีประสิทธิภาพป้องกันน้ำท่วมซ้ำได้	กองช่าง
73	ก่อสร้างถนนคอนกรีตเสริมเหล็กสายบ้านนายทรงวุฒิ - คงกระพัน หมู่ที่ 4	เพื่อความสะดวกและปลอดภัย ในการคมนาคม ลดปัญหาฝุ่นละออง PM 2.5	ก่อสร้างถนน ขนาดกว้าง 3.00 ม. ยาว 150 ม. หนา 0.15 ม.	292,000	-	-	-	-	- ความยาวของถนนที่ได้ก่อสร้าง	ประชาชนได้รับความสะดวกปลอดภัยในการคมนาคม ปัญหาฝุ่นละอองลดลง	กองช่าง
74	ก่อสร้างถนนคอนกรีตเสริมเหล็กสายเขาหวด หมู่ที่ 4	เพื่อความสะดวกและปลอดภัย ในการคมนาคม ลดปัญหาฝุ่นละออง PM 2.5	ก่อสร้างถนน ขนาดกว้าง 3.00 ม. ยาว 200 ม. หนา 0.15 ม.	-	390,000	-	-	-	- ความยาวของถนนที่ได้ก่อสร้าง	ประชาชนได้รับความสะดวกปลอดภัยในการคมนาคม ปัญหาฝุ่นละอองลดลง	กองช่าง

2. บัญชีโครงการพัฒนาท้องถิ่น

แบบ ผ. 02

รายละเอียดโครงการพัฒนา

แผนพัฒนาท้องถิ่น ฉบับที่ 2 (พ.ศ.2566-2570) ทบพวน ครั้งที่ 1/2566

องค์การบริหารส่วนตำบลเกาะหมาก

ง. ยุทธศาสตร์จังหวัดที่ 5 การพัฒนาโครงสร้างพื้นฐาน การคมนาคมและโลจิสติก และการบริหารจัดการบ้านเมืองที่น่าอยู่และทันสมัย เชื่อมโยงภาคใต้ฝั่งอ่าวไทย ภาคใต้ฝั่งอันดามัน จังหวัดชายแดนภาคใต้ และอาเซียนตอนใต้

จ. ยุทธศาสตร์การพัฒนาของ อปท. ในเขตจังหวัดที่ 2 การพัฒนาโครงสร้างพื้นฐานและระบบโลจิสติกส์

ยุทธศาสตร์ที่ 1 ประชาชนอยู่ดีมีสุข

1.3 แผนงานอุตสาหกรรมและการโยธา

ที่	โครงการ/กิจกรรม	วัตถุประสงค์	เป้าหมาย (ผลผลิตของ โครงการ)	งบประมาณ					ตัวชี้วัด (KPI)	ผลที่คาดว่าจะ จะได้รับ	หน่วยงาน รับผิดชอบหลัก	
				2566 (บาท)	2567 (บาท)	2568 (บาท)	2569 (บาท)	2570 (บาท)				
75	ก่อสร้างถนนคอนกรีตเสริมเหล็กสายบ้านนายจรง-นายอุทัย หมู่ที่ 4	เพื่อความสะดวกและปลอดภัยในการคมนาคม ลดปัญหาฝุ่นละออง PM 2.5	ก่อสร้างถนน คสล. ขนาดกว้าง 4.00 ม. ยาว 195 ม. หนา 0.15 ม.	-	507,000	-	-	-	-	ความยาวของถนนที่ได้ก่อสร้าง	ประชาชนได้รับความสะดวกปลอดภัยในการคมนาคม ปัญหาฝุ่นละอองลดลง	กองช่าง
76	ก่อสร้างคูระบายน้ำถนนสายบนฝั่งตะวันออก หมู่ที่ 5	เพื่อให้มีระบบระบายน้ำที่มีประสิทธิภาพป้องกันน้ำท่วมขัง	ขนาดกว้าง 0.40 ม. ยาว 340.00 ม. ลึก 0.50 ม.	680,000	-	-	-	-	-	ความยาวของคูระบายน้ำที่ได้ก่อสร้าง	มีระบบระบายน้ำที่มีประสิทธิภาพป้องกันน้ำท่วมขังได้	กองช่าง
77	ก่อสร้างคูระบายน้ำถนนสายล่างฝั่งตะวันตก หมู่ที่ 5	เพื่อให้มีระบบระบายน้ำที่มีประสิทธิภาพป้องกันน้ำท่วมขัง	ขนาดกว้าง 0.40 ม. ยาว 340.00 ม. ลึก 0.50 ม.	680,000	-	-	-	-	-	ความยาวของคูระบายน้ำที่ได้ก่อสร้าง	มีระบบระบายน้ำที่มีประสิทธิภาพป้องกันน้ำท่วมขังได้	กองช่าง

2. บัญชีโครงการพัฒนาท้องถิ่น

แบบ ผ. 02

รายละเอียดโครงการพัฒนา

แผนพัฒนาท้องถิ่น ฉบับที่ 2 (พ.ศ.2566-2570) ทบพวน ครั้งที่ 1/2566

องค์การบริหารส่วนตำบลเกาะหมาก

ง. ยุทธศาสตร์จังหวัดที่ 5 การพัฒนาโครงสร้างพื้นฐาน การคมนาคมและโลจิสติก และการบริหารจัดการบ้านเมืองที่น่าอยู่และทันสมัย เชื่อมโยงภาคใต้ฝั่งอ่าวไทย ภาคใต้ฝั่งอันดามัน จังหวัดชายแดนภาคใต้ และอาเซียนตอนใต้

จ. ยุทธศาสตร์การพัฒนาของ อปท. ในเขตจังหวัดที่ 2 การพัฒนาโครงสร้างพื้นฐานและระบบโลจิสติกส์

ยุทธศาสตร์ที่ 1 ประชาชนอยู่ดีมีสุข

1.3 แผนงานอุตสาหกรรมและการโยธา

ที่	โครงการ/กิจกรรม	วัตถุประสงค์	เป้าหมาย (ผลผลิตของ โครงการ)	งบประมาณ					ตัวชี้วัด (KPI)	ผลที่คาดว่าจะ ได้รับ	หน่วยงาน รับผิดชอบหลัก
				2566 (บาท)	2567 (บาท)	2568 (บาท)	2569 (บาท)	2570 (บาท)			
78	ขุดเจาะบ่อบาดาล หมู่ที่ 5	เพื่อให้ประชาชนมีน้ำประปา ใช้อย่างเพียงพอ	หมู่ที่ 5	150,000	-	-	-	-	- ปริมาณน้ำที่ได้	ประชาชนมีน้ำประปา ใช้อย่างเพียงพอ	กองช่าง
79	ปรับปรุงฝาคูระบายน้ำถนน สายบน หมู่ที่ 5	เพื่อป้องกันอุบัติเหตุที่อาจจะ เกิดขึ้นและป้องกันขยะลงไป อุดตันในท่อระบายน้ำ	คูระบายน้ำถนน สายบน	200,000	-	-	-	-	- ฝาคูระบายน้ำที่ได้รับ การปรับปรุง	สามารถป้องกันอุบัติเหตุ ที่อาจเกิดขึ้นและป้องกัน ขยะลงไปอุดตันในท่อ ระบายน้ำ	กองช่าง
80	ก่อสร้างคูระบายน้ำรูปตัวยู สายบ้านนางเนียน (ช่วงที่ 2) หมู่ที่ 5	เพื่อให้มีระบบระบายน้ำที่มี ประสิทธิภาพสามารถป้องกัน น้ำท่วมขังได้	กว้าง 0.60 เมตร ลึก 0.80 เมตร ยาว 92.00 เมตร	-	600,000	-	-	-	- ความยาวของคูระบาย น้ำที่ได้ก่อสร้าง	มีระบบระบายน้ำที่มี ประสิทธิภาพป้องกันน้ำ ท่วมขังได้	กองช่าง

รายละเอียดโครงการพัฒนา

แผนพัฒนาท้องถิ่น ฉบับที่ 2 (พ.ศ.2566-2570) ทบพวน ครั้งที่ 1/2566

องค์การบริหารส่วนตำบลเกาะหมาก

ง. ยุทธศาสตร์จังหวัดที่ 5 การพัฒนาโครงสร้างพื้นฐาน การคมนาคมและโลจิสติก และการบริหารจัดการบ้านเมืองที่น่าอยู่และทันสมัย เชื่อมโยงภาคใต้ฝั่งอ่าวไทย ภาคใต้ฝั่งอันดามัน จังหวัดชายแดนภาคใต้ และอาเซียนตอนใต้

จ. ยุทธศาสตร์การพัฒนาของ อปท. ในเขตจังหวัดที่ 2 การพัฒนาโครงสร้างพื้นฐานและระบบโลจิสติกส์

ยุทธศาสตร์ที่ 1 ประชาชนอยู่ดีมีสุข

1.3 แผนงานอุตสาหกรรมและการโยธา

ที่	โครงการ/กิจกรรม	วัตถุประสงค์	เป้าหมาย (ผลผลิตของ โครงการ)	งบประมาณ					ตัวชี้วัด (KPI)	ผลที่คาดว่าจะ ได้รับ	หน่วยงาน รับผิดชอบหลัก
				2566 (บาท)	2567 (บาท)	2568 (บาท)	2569 (บาท)	2570 (บาท)			
81	ก่อสร้างคูระบายน้ำ (ติดตั้งท่อปลิว) สายบ้านนายวิชาญ-ถนน หมู่ที่ 5	เพื่อให้มีระบบระบายน้ำที่มีประสิทธิภาพป้องกันน้ำท่วมขังได้	จำนวน 4 จุด	-	300,000	-	-	-	ความยาวของคูระบายน้ำที่ได้ก่อสร้าง	มีระบบระบายน้ำที่มีประสิทธิภาพป้องกันน้ำท่วมขังได้	กองช่าง
82	ก่อสร้างระบบประปาหมู่บ้านแบบบาดาลขนาดกลาง พร้อมชุดเจาะบ่อบาดาล หมู่ที่ 5	เพื่อให้ประชาชนมีน้ำอุปโภคบริโภคอย่างเพียงพอ	ระบบประปาหมู่บ้านแบบบาดาล ขนาดกลาง 20 ลบ.ม.	-	800,000	-	-	-	ระบบประปาที่ได้ก่อสร้าง	ประชาชนมีน้ำอุปโภคบริโภคอย่างเพียงพอ	กองช่าง
83	ก่อสร้างถนนคอนกรีตเสริมเหล็กสายเลียบบคลอง หมู่ที่ 5	เพื่อความสะอาดปลอดภัยในการสัญจรไปมาของประชาชน	กว้าง 3.00 เมตร ยาว 380 เมตร หนา 0.15 เมตร	-	80,000	-	-	-	ความยาวของถนนที่ได้ก่อสร้าง	ประชาชนได้รับความสะอาดปลอดภัยในการสัญจรไปมาของประชาชน	กองช่าง

2. บัญชีโครงการพัฒนาท้องถิ่น

แบบ ผ. 02

รายละเอียดโครงการพัฒนา

แผนพัฒนาท้องถิ่น ฉบับที่ 2 (พ.ศ.2566-2570) ทบพวน ครั้งที่ 1/2566

องค์การบริหารส่วนตำบลเกาะหมาก

ง. ยุทธศาสตร์จังหวัดที่ 5 การพัฒนาโครงสร้างพื้นฐาน การคมนาคมและโลจิสติก และการบริหารจัดการบ้านเมืองที่น่าอยู่และทันสมัย เชื่อมโยงภาคใต้ฝั่งอ่าวไทย ภาคใต้ฝั่งอันดามัน จังหวัดชายแดนภาคใต้ และอาเซียนตอนใต้

จ. ยุทธศาสตร์การพัฒนาของ อปท. ในเขตจังหวัดที่ 2 การพัฒนาโครงสร้างพื้นฐานและระบบโลจิสติกส์

ยุทธศาสตร์ที่ 1 ประชาชนอยู่ดีมีสุข

1.3 แผนงานอุตสาหกรรมและการโยธา

ที่	โครงการ/กิจกรรม	วัตถุประสงค์	เป้าหมาย (ผลผลิตของ โครงการ)	งบประมาณ					ตัวชี้วัด (KPI)	ผลที่คาดว่าจะ ได้รับ	หน่วยงาน รับผิดชอบหลัก
				2566 (บาท)	2567 (บาท)	2568 (บาท)	2569 (บาท)	2570 (บาท)			
84	ก่อสร้างคูระบายน้ำรูปตัวยู สายบ้านนางขิม หมู่ที่ 5	เพื่อป้องกันน้ำท่วมขัง	คูกว้าง 0.50 เมตร ลึก 0.60 เมตร หนา 0.15 เมตร ระยะทาง 52 เมตร	-	130,000	-	-	-	- ความยาวของคูระบาย น้ำที่ได้ก่อสร้าง	สามารถป้องกันน้ำท่วม ขังได้	กองช่าง
85	ก่อสร้างฝาดปิดคูระบายน้ำ รูปตัวยูแบบเหล็กภายใน หมู่บ้าน หมู่ที่ 5	เพื่อป้องกันอันตรายแก่ ประชาชนที่สัญจร	ขนาดฝาด กว้าง 0.40 เมตร ยาว 1.00 เมตร	-	-	300,000	-	-	- จำนวนฝาดคูระบายน้ำ ที่ได้ก่อสร้าง	สามารถป้องกันอันตราย ที่อาจเกิดกับประชาชน ได้	กองช่าง
86	ติดตั้ง/ก่อสร้างฝาดปิดคู ระบายน้ำ หมู่ที่ 5	เพื่อป้องกันเศษขยะอุดตัน ท่อระบายน้ำ	พื้นที่หมู่ที่ 5	-	-	600,000	-	-	- ฝาดคูระบายน้ำที่ได้ทำ การติดตั้ง	สามารถป้องกันเศษขยะ อุดตันท่อระบายน้ำได้	กองช่าง

รายละเอียดโครงการพัฒนา

แผนพัฒนาท้องถิ่น ฉบับที่ 2 (พ.ศ.2566-2570) ทบพวน ครั้งที่ 1/2566

องค์การบริหารส่วนตำบลเกาะหมาก

ง. ยุทธศาสตร์จังหวัดที่ 5 การพัฒนาโครงสร้างพื้นฐาน การคมนาคมและโลจิสติก และการบริหารจัดการบ้านเมืองที่น่าอยู่และทันสมัย เชื่อมโยงภาคใต้ฝั่งอ่าวไทย ภาคใต้ฝั่งอันดามัน จังหวัดชายแดนภาคใต้ และอาเซียนตอนใต้

จ. ยุทธศาสตร์การพัฒนาของ อปท. ในเขตจังหวัดที่ 2 การพัฒนาโครงสร้างพื้นฐานและระบบโลจิสติกส์

ยุทธศาสตร์ที่ 1 ประชาชนอยู่ดีมีสุข

1.3 แผนงานอุตสาหกรรมและการโยธา

ที่	โครงการ/กิจกรรม	วัตถุประสงค์	เป้าหมาย (ผลผลิตของ โครงการ)	งบประมาณ					ตัวชี้วัด (KPI)	ผลที่คาดว่าจะ ได้รับ	หน่วยงาน รับผิดชอบหลัก
				2566 (บาท)	2567 (บาท)	2568 (บาท)	2569 (บาท)	2570 (บาท)			
87	ปรับปรุงถนนลูกรังสายสวน นายเปลื้อง หมู่ที่ 5	เพื่อความสะอาดปลอดภัย ในการสัญจร	พื้นที่ หมู่ที่ 5	-	-	100,000	-	-	- ถนนลูกรังที่ได้ปรับปรุง	ประชาชนได้รับความ สะอาดปลอดภัยในการ สัญจร	กองช่าง
88	ติดตั้งท่อบล็อกข้างบ้าน นายดลเหลาะ พรรณราย หมู่ที่ 6	เพื่อให้น้ำไหลสะดวกขึ้น	กว้าง 3.00 เมตร ยาว 67.00 เมตร	350,000	-	-	-	-	- ท่อบล็อกที่ได้ติดตั้ง	น้ำไหลสะดวกขึ้น	กองช่าง
89	ก่อสร้างสะพานข้ามคลอง ระหว่าง ม.6-ม.11 หมู่ที่ 6	เพื่อให้ประชาชนทั้ง 2 หมู่บ้าน เดินทางสะดวกรวดเร็วขึ้น	พื้นที่หมู่ 6 และ หมู่ 11	600,000	-	-	-	-	- สะพานข้ามคลองที่ได้ ก่อสร้าง	ประชาชนทั้ง 2 หมู่บ้าน เดินทางสะดวกรวดเร็ว ขึ้น	กองช่าง

2. บัญชีโครงการพัฒนาท้องถิ่น

แบบ ผ. 02

รายละเอียดโครงการพัฒนา

แผนพัฒนาท้องถิ่น ฉบับที่ 2 (พ.ศ.2566-2570) ทบพวน ครั้งที่ 1/2566

องค์การบริหารส่วนตำบลเกาะหมาก

ง. ยุทธศาสตร์จังหวัดที่ 5 การพัฒนาโครงสร้างพื้นฐาน การคมนาคมและโลจิสติก และการบริหารจัดการบ้านเมืองที่น่าอยู่และทันสมัย เชื่อมโยงภาคใต้ฝั่งอ่าวไทย ภาคใต้ฝั่งอันดามัน จังหวัดชายแดนภาคใต้ และอาเซียนตอนใต้

จ. ยุทธศาสตร์การพัฒนาของ อปท. ในเขตจังหวัดที่ 2 การพัฒนาโครงสร้างพื้นฐานและระบบโลจิสติกส์

ยุทธศาสตร์ที่ 1 ประชาชนอยู่ดีมีสุข

1.3 แผนงานอุตสาหกรรมและการโยธา

ที่	โครงการ/กิจกรรม	วัตถุประสงค์	เป้าหมาย (ผลผลิตของ โครงการ)	งบประมาณ					ตัวชี้วัด (KPI)	ผลที่คาดว่าจะ ได้รับ	หน่วยงาน รับผิดชอบหลัก	
				2566 (บาท)	2567 (บาท)	2568 (บาท)	2569 (บาท)	2570 (บาท)				
90	ปรับปรุงและพัฒนาแหล่งกักเก็บน้ำ หมู่ที่ 6 บ้านเกาะหมาก	เพื่อปรับปรุงและพัฒนาแหล่งกักเก็บน้ำเพื่อการอุปโภคและบริโภค	ปรับปรุงแหล่งเก็บน้ำ จำนวน 1 สระ	500,000	-	-	-	-	-	กักเก็บน้ำในสระได้มากขึ้น	มีแหล่งกักเก็บน้ำเพื่อการอุปโภคและบริโภค	กองช่าง
91	ก่อสร้างถนนคอนกรีตเสริมเหล็ก สายอนุรักษ หมู่ที่ 6	เพื่อความสะดวกและปลอดภัยในการคมนาคม ลดปัญหาฝุ่นละออง PM 2.5	ก่อสร้างถนน ขนาดกว้าง 3.00 ม. ยาว 400 ม. หนา 0.15 ม.	780,000	-	-	-	-	-	ความยาวของถนนที่ได้ก่อสร้าง	ประชาชนได้รับความสะดวกปลอดภัยในการคมนาคม ปัญหาฝุ่นละอองลดลง	กองช่าง
92	ก่อสร้างถนนคอนกรีตเสริมเหล็กสายบ้านนางหรือตะ-บ้านายอาลี หมู่ที่ 6	เพื่อความสะดวกและปลอดภัยในการคมนาคม ลดปัญหาฝุ่นละออง PM 2.5	ก่อสร้างถนน ขนาดกว้าง 3.00 ม. ยาว 515 ม. หนา 0.15 ม.	1,004,250	-	-	-	-	-	ความยาวของถนนที่ได้ก่อสร้าง	สะดวกปลอดภัยในการคมนาคม ปัญหาฝุ่นละอองลดลง	กองช่าง

2. บัญชีโครงการพัฒนาท้องถิ่น

แบบ ผ. 02

รายละเอียดโครงการพัฒนา

แผนพัฒนาท้องถิ่น ฉบับที่ 2 (พ.ศ.2566-2570) ทบพวน ครั้งที่ 1/2566

องค์การบริหารส่วนตำบลเกาะหมาก

ง. ยุทธศาสตร์จังหวัดที่ 5 การพัฒนาโครงสร้างพื้นฐาน การคมนาคมและโลจิสติก และการบริหารจัดการบ้านเมืองที่น่าอยู่และทันสมัย เชื่อมโยงภาคใต้ฝั่งอ่าวไทย ภาคใต้ฝั่งอันดามัน จังหวัดชายแดนภาคใต้ และอาเซียนตอนใต้

จ. ยุทธศาสตร์การพัฒนาของ อปท. ในเขตจังหวัดที่ 2 การพัฒนาโครงสร้างพื้นฐานและระบบโลจิสติกส์

ยุทธศาสตร์ที่ 1 ประชาชนอยู่ดีมีสุข

1.3 แผนงานอุตสาหกรรมและการโยธา

ที่	โครงการ/กิจกรรม	วัตถุประสงค์	เป้าหมาย (ผลผลิตของ โครงการ)	งบประมาณ					ตัวชี้วัด (KPI)	ผลที่คาดว่าจะ ได้รับ	หน่วยงาน รับผิดชอบหลัก	
				2566 (บาท)	2567 (บาท)	2568 (บาท)	2569 (บาท)	2570 (บาท)				
93	ขยายสะพานสายหลัก หมู่ที่ 6-หมู่ที่ 11	เพื่อความสะดวกปลอดภัย ในการสัญจรไปมาของ ประชาชน	สะพานสายหลัก หมู่ที่ 6-หมู่ที่ 11	1,000,000	-	-	-	-	-	ความกว้างของสะพาน ที่ได้ก่อสร้าง	ประชาชนได้รับความ สะดวกปลอดภัยในการ สัญจรไปมา	กองช่าง
94	ก่อสร้างคูระบายน้ำสายบ้าน นายมุฮัมมัด-บ้านนายฉัตรชัย หมู่ที่ 6	เพื่อให้มีระบบระบายน้ำที่มี ประสิทธิภาพป้องกันน้ำท่วม ชังได้	กว้าง 1.00 เมตร ลึก 1.00 เมตร ระยะทาง 130 เมตร	800,000	-	-	-	-	-	ความยาวของคูระบายน้ำ ที่ได้ก่อสร้าง	มีระบบระบายน้ำที่มี ประสิทธิภาพป้องกัน น้ำท่วมชังได้	กองช่าง
95	ก่อสร้างถนนคอนกรีตเสริม เหล็กสายบ้านนายจรูญ- ซอยมัสยิด หมู่ที่ 6	เพื่อความสะดวกปลอดภัย ในการสัญจร	กว้าง 1.00 เมตร ยาว 120.00 เมตร	68,000	-	-	-	-	-	ความยาวของถนนที่ได้ ก่อสร้าง	ประชาชนได้รับความ สะดวกปลอดภัยในการ สัญจร	กองช่าง

รายละเอียดโครงการพัฒนา

แผนพัฒนาท้องถิ่น ฉบับที่ 2 (พ.ศ.2566-2570) ทบพวน ครั้งที่ 1/2566

องค์การบริหารส่วนตำบลเกาะหมาก

ง. ยุทธศาสตร์จังหวัดที่ 5 การพัฒนาโครงสร้างพื้นฐาน การคมนาคมและโลจิสติก และการบริหารจัดการบ้านเมืองที่น่าอยู่และทันสมัย เชื่อมโยงภาคใต้ฝั่งอ่าวไทย ภาคใต้ฝั่งอันดามัน จังหวัดชายแดนภาคใต้ และอาเซียนตอนใต้

จ. ยุทธศาสตร์การพัฒนาของ อปท. ในเขตจังหวัดที่ 2 การพัฒนาโครงสร้างพื้นฐานและระบบโลจิสติกส์

ยุทธศาสตร์ที่ 1 ประชาชนอยู่ดีมีสุข

1.3 แผนงานอุตสาหกรรมและการโยธา

ที่	โครงการ/กิจกรรม	วัตถุประสงค์	เป้าหมาย (ผลผลิตของ โครงการ)	งบประมาณ					ตัวชี้วัด (KPI)	ผลที่คาดว่าจะ ได้รับ	หน่วยงาน รับผิดชอบหลัก
				2566 (บาท)	2567 (บาท)	2568 (บาท)	2569 (บาท)	2570 (บาท)			
96	ก่อสร้างถนนคอนกรีตเสริมเหล็กสายบ้านนายเจ๊ะหวัง-ซอยมัสยิด หมู่ที่ 6	เพื่อความสะดวกปลอดภัยในการสัญจร	กว้าง 1.00 เมตร ยาว 95 เมตร	-	54,000	-	-	-	ความยาวของถนนที่ได้ก่อสร้าง	ประชาชนได้รับความสะดวกปลอดภัยในการสัญจร	กองช่าง
97	ปรับระดับถนนลูกรังสายบ้านนายอาหมัด-บ้านนายสุรียา หมู่ที่ 6	เพื่อความสะดวกปลอดภัยในการสัญจร	กว้าง 4.00 เมตร ยาว 140 เมตร หนาเฉลี่ย 0.5 เมตร	-	45,000	-	-	-	ความยาวของถนนที่ได้ก่อสร้าง	ประชาชนได้รับความสะดวกปลอดภัยในการสัญจร	กองช่าง
98	ปรับระดับถนนลูกรังสายบ้านนายปรีชัย หมู่ที่ 6	เพื่อความสะดวกปลอดภัยในการสัญจร	กว้าง 4.00 เมตร ยาว 290 เมตร หนาเฉลี่ย 0.5 เมตร	-	-	93,000	-	-	ความยาวของถนนที่ได้ก่อสร้าง	ประชาชนได้รับความสะดวกปลอดภัยในการสัญจร	กองช่าง

2. บัญชีโครงการพัฒนาท้องถิ่น

แบบ ผ. 02

รายละเอียดโครงการพัฒนา

แผนพัฒนาท้องถิ่น ฉบับที่ 2 (พ.ศ.2566-2570) ทบพวน ครั้งที่ 1/2566

องค์การบริหารส่วนตำบลเกาะหมาก

ง. ยุทธศาสตร์จังหวัดที่ 5 การพัฒนาโครงสร้างพื้นฐาน การคมนาคมและโลจิสติก และการบริหารจัดการบ้านเมืองที่น่าอยู่และทันสมัย เชื่อมโยงภาคใต้ฝั่งอ่าวไทย ภาคใต้ฝั่งอันดามัน จังหวัดชายแดนภาคใต้ และอาเซียนตอนใต้

จ. ยุทธศาสตร์การพัฒนาของ อปท. ในเขตจังหวัดที่ 2 การพัฒนาโครงสร้างพื้นฐานและระบบโลจิสติกส์

ยุทธศาสตร์ที่ 1 ประชาชนอยู่ดีมีสุข

1.3 แผนงานอุตสาหกรรมและการโยธา

ที่	โครงการ/กิจกรรม	วัตถุประสงค์	เป้าหมาย (ผลผลิตของ โครงการ)	งบประมาณ					ตัวชี้วัด (KPI)	ผลที่คาดว่าจะ ได้รับ	หน่วยงาน รับผิดชอบหลัก
				2566 (บาท)	2567 (บาท)	2568 (บาท)	2569 (บาท)	2570 (บาท)			
99	ก่อสร้างคูระบายน้ำรูปตัวยู ถนนสายล่าง (ม.6)	เพื่อให้มีระบบระบายน้ำที่มีประสิทธิภาพป้องกันปัญหาน้ำท่วม	กว้าง 1.00 เมตร ยาว 2,085 เมตร	-	-	2,600,000	-	-	ความยาวของคูระบายน้ำที่ได้ก่อสร้าง	สามารถป้องกันน้ำท่วมขังได้	กองช่าง
100	ปรับปรุงฝาคูระบายน้ำหน้าบ้านนายอาหฺรณ-บ้านนายวินัย หมู่ที่ 6	เพื่อความปลอดภัยของประชาชนที่สัญจรไปมา	กว้าง 0.7 เมตร ยาว 1.00 เมตร จำนวน 178 ฝ	-	-	-	350,000	-	จำนวนฝาคูระบายน้ำที่ได้ปรับปรุง	ประชาชนที่ได้สัญจรไปมาได้รับความสะดวกและปลอดภัย	กองช่าง
101	ติดตั้ง/ก่อสร้างฝापิดคูระบายน้ำ หมู่ที่ 6	เพื่อป้องกันเศษขยะอุดตันท่อระบายน้ำ	พื้นที่ หมู่ที่ 6	-	-	-	600,000	-	ฝาคูระบายน้ำที่ได้ทำการติดตั้ง	สามารถป้องกันเศษขยะอุดตันท่อระบายน้ำได้	กองช่าง

รายละเอียดโครงการพัฒนา

แผนพัฒนาท้องถิ่น ฉบับที่ 2 (พ.ศ.2566-2570) ทบพวน ครั้งที่ 1/2566

องค์การบริหารส่วนตำบลเกาะหมาก

ง. ยุทธศาสตร์จังหวัดที่ 5 การพัฒนาโครงสร้างพื้นฐาน การคมนาคมและโลจิสติก และการบริหารจัดการบ้านเมืองที่น่าอยู่และทันสมัย เชื่อมโยงภาคใต้ฝั่งอ่าวไทย ภาคใต้ฝั่งอันดามัน จังหวัดชายแดนภาคใต้ และอาเซียนตอนใต้

จ. ยุทธศาสตร์การพัฒนาของ อปท. ในเขตจังหวัดที่ 2 การพัฒนาโครงสร้างพื้นฐานและระบบโลจิสติกส์

ยุทธศาสตร์ที่ 1 ประชาชนอยู่ดีมีสุข

1.3 แผนงานอุตสาหกรรมและการโยธา

ที่	โครงการ/กิจกรรม	วัตถุประสงค์	เป้าหมาย (ผลผลิตของ โครงการ)	งบประมาณ					ตัวชี้วัด (KPI)	ผลที่คาดว่าจะ ได้รับ	หน่วยงาน รับผิดชอบหลัก
				2566 (บาท)	2567 (บาท)	2568 (บาท)	2569 (บาท)	2570 (บาท)			
102	ติดตั้งตะแกรงเหล็กท่อระบายน้ำระหว่าง ม.6 และ ม.11	เพื่อป้องกันการอุดตันในท่อและเพื่อให้การระบายน้ำดีขึ้น	พื้นที่ระหว่าง หมู่ที่ 6 และหมู่ที่ 11	-	-	-	100,000	-	ขนาดตะแกรงเหล็กที่ได้ติดตั้ง	ช่วยลดปริมาณขยะที่เข้าไปอุดตันท่อระบายน้ำ	กองช่าง
103	ก่อสร้างคูระบายน้ำรูปตัวยู สายบ้านนายดำ จินดาศักดิ์-ชายทะเล หมู่ที่ 7	เพื่อป้องกันน้ำท่วมขัง	ขนาดคูกว้าง 0.4 เมตร ยาว 25 เมตร ลึก 0.5 เมตร หนา 0.15 เมตร	-	60,000	-	-	-	ความยาวของคูระบายน้ำที่ได้ก่อสร้าง	สามารถป้องกันน้ำท่วมขังได้	กองช่าง
104	ก่อสร้างคูระบายน้ำรูปตัวยู สายบ้านนายไพรรัตน์-บ้านนายภู (ม.7)	เพื่อป้องกันน้ำท่วมขัง	กว้าง 0.80 เมตร ยาว 596 เมตร ลึก 0.80 เมตร	-	1,700,000	-	-	-	คูระบายน้ำที่ได้ก่อสร้าง	สามารถป้องกันน้ำท่วมขังได้	กองช่าง

2. บัญชีโครงการพัฒนาท้องถิ่น

รายละเอียดโครงการพัฒนา

แผนพัฒนาท้องถิ่น ฉบับที่ 2 (พ.ศ.2566-2570) ทบพวน ครั้งที่ 1/2566

องค์การบริหารส่วนตำบลเกาะหมาก

ง. ยุทธศาสตร์จังหวัดที่ 5 การพัฒนาโครงสร้างพื้นฐาน การคมนาคมและโลจิสติก และการบริหารจัดการบ้านเมืองที่น่าอยู่และทันสมัย เชื่อมโยงภาคใต้ฝั่งอ่าวไทย ภาคใต้ฝั่งอันดามัน จังหวัดชายแดนภาคใต้ และอาเซียนตอนใต้

จ. ยุทธศาสตร์การพัฒนาของ อปท. ในเขตจังหวัดที่ 2 การพัฒนาโครงสร้างพื้นฐานและระบบโลจิสติกส์

ยุทธศาสตร์ที่ 1 ประชาชนอยู่ดีมีสุข

1.3 แผนงานอุตสาหกรรมและการโยธา

ที่	โครงการ/กิจกรรม	วัตถุประสงค์	เป้าหมาย (ผลผลิตของ โครงการ)	งบประมาณ					ตัวชี้วัด (KPI)	ผลที่คาดว่าจะ ได้รับ	หน่วยงาน รับผิดชอบหลัก
				2566 (บาท)	2567 (บาท)	2568 (บาท)	2569 (บาท)	2570 (บาท)			
105	ขยายเขตไฟฟ้าถนนสายทิศ ตะวันออก หมู่ที่ 7	เพื่อเพิ่มความปลอดภัยในการ สัญจร	พื้นที่หมู่ที่ 7	-	-	-	800,000	-	- ระบบไฟฟ้าที่ได้มีการ ขยายเขต	ประชาชนได้รับความ ปลอดภัยในการสัญจร	กองช่าง
106	ติดตั้ง/ก่อสร้างฝาบิคคู ระบายน้ำ หมู่ที่ 7	เพื่อป้องกันเศษขยะอุดตัน ท่อระบายน้ำ	พื้นที่หมู่ที่ 7	-	-	-	600,000	-	- ฝาคูระบายน้ำที่ได้ทำ การติดตั้ง	สามารถป้องกันเศษขยะ อุดตันท่อระบายน้ำได้	กองช่าง
107	ก่อสร้างคูระบายน้ำจาก สามแยกมัสยิด-หน้าโรงเรียน หมู่ที่ 8	เพื่อให้มีระบบระบายน้ำที่มี ประสิทธิภาพป้องกันน้ำท่วม ขัง	กว้าง 0.80 เมตร ยาว 375.00 เมตร ลึก 0.80 เมตร	900,000	-	-	-	-	- คูระบายน้ำที่ได้ก่อสร้าง	มีระบบระบายน้ำที่มี ประสิทธิภาพป้องกันน้ำ ท่วมขังได้	กองช่าง
108	ก่อสร้างคูระบายน้ำคอนกรีต พร้อมฝาบิคคูสายมัสยิด หมู่ที่ 8	เพื่อให้มีระบบระบายน้ำที่มี ประสิทธิภาพป้องกันน้ำท่วม ขัง	กว้าง 0.40 เมตร ยาว 180.00 เมตร ลึก 0.50 เมตร	570,000	-	-	-	-	- คูระบายน้ำที่ได้ก่อสร้าง	มีระบบระบายน้ำที่มี ประสิทธิภาพป้องกันน้ำ ท่วมขังได้	กองช่าง

2. บัญชีโครงการพัฒนาท้องถิ่น

แบบ ผ. 02

รายละเอียดโครงการพัฒนา

แผนพัฒนาท้องถิ่น ฉบับที่ 2 (พ.ศ.2566-2570) ทบพวน ครั้งที่ 1/2566

องค์การบริหารส่วนตำบลเกาะหมาก

ง. ยุทธศาสตร์จังหวัดที่ 5 การพัฒนาโครงสร้างพื้นฐาน การคมนาคมและโลจิสติก และการบริหารจัดการบ้านเมืองที่น่าอยู่และทันสมัย เชื่อมโยงภาคใต้ฝั่งอ่าวไทย ภาคใต้ฝั่งอันดามัน จังหวัดชายแดนภาคใต้ และอาเซียนตอนใต้

จ. ยุทธศาสตร์การพัฒนาของ อปท. ในเขตจังหวัดที่ 2 การพัฒนาโครงสร้างพื้นฐานและระบบโลจิสติกส์

ยุทธศาสตร์ที่ 1 ประชาชนอยู่ดีมีสุข

1.3 แผนงานอุตสาหกรรมและการโยธา

ที่	โครงการ/กิจกรรม	วัตถุประสงค์	เป้าหมาย (ผลผลิตของ โครงการ)	งบประมาณ					ตัวชี้วัด (KPI)	ผลที่คาดว่าจะ ได้รับ	หน่วยงาน รับผิดชอบหลัก
				2566 (บาท)	2567 (บาท)	2568 (บาท)	2569 (บาท)	2570 (บาท)			
109	ยกระดับถนนลูกรังสายสวนใน ถนนสายนางบุญเรือน หมู่ที่ 8	เพื่อให้ประชาชนได้รับความ สะดวกในการสัญจร	กว้าง 3.00 เมตร ยาว 2,000 เมตร หนาโดยเฉลี่ย 0.50	480,000	-	-	-	-	- ถนนลูกรังที่ได้ยกระดับ	ประชาชนได้รับความ สะดวกในการสัญจร	กองช่าง
110	ติดตั้งถังประปาแบบมาตรฐาน บ้านนายวิเชษฐ์ ชุนเตือ หมู่ที่ 8	เพื่อให้มีน้ำประปาใช้อย่าง เพียงพอ	ถังประปขนาด ความจุ 20 ลบ.ม.	850,000	-	-	-	-	ขนาดความจุของถัง ประปา	ประชาชนมีน้ำประปา ใช้อย่างเพียงพอ	กองช่าง
111	ก่อสร้างถนนคอนกรีตเสริม เหล็กสายบ้านนายวิเชษฐ์ ชุนเตือ หมู่ที่ 8	เพื่อความสะดวกในการ สัญจร	กว้าง 5.00 เมตร ยาว 150 เมตร สูง 0.15 เมตร	600,000	-	-	-	-	ความยาวของถนนที่ได้ ก่อสร้าง	ประชาชนได้รับความ สะดวกในการสัญจร	กองช่าง

2. บัญชีโครงการพัฒนาท้องถิ่น

แบบ ผ. 02

รายละเอียดโครงการพัฒนา

แผนพัฒนาท้องถิ่น ฉบับที่ 2 (พ.ศ.2566-2570) ทบพวน ครั้งที่ 1/2566

องค์การบริหารส่วนตำบลเกาะหมาก

ง. ยุทธศาสตร์จังหวัดที่ 5 การพัฒนาโครงสร้างพื้นฐาน การคมนาคมและโลจิสติก และการบริหารจัดการบ้านเมืองที่น่าอยู่และทันสมัย เชื่อมโยงภาคใต้ฝั่งอ่าวไทย ภาคใต้ฝั่งอันดามัน จังหวัดชายแดนภาคใต้ และอาเซียนตอนใต้

จ. ยุทธศาสตร์การพัฒนาของ อปท. ในเขตจังหวัดที่ 2 การพัฒนาโครงสร้างพื้นฐานและระบบโลจิสติกส์

ยุทธศาสตร์ที่ 1 ประชาชนอยู่ดีมีสุข

1.3 แผนงานอุตสาหกรรมและการโยธา

ที่	โครงการ/กิจกรรม	วัตถุประสงค์	เป้าหมาย (ผลผลิตของ โครงการ)	งบประมาณ					ตัวชี้วัด (KPI)	ผลที่คาดว่าจะ ได้รับ	หน่วยงาน รับผิดชอบหลัก
				2566 (บาท)	2567 (บาท)	2568 (บาท)	2569 (บาท)	2570 (บาท)			
112	ก่อสร้างแนวกันคลื่นกีดเซาะถนนแบบหินทิ้งบ้านเกาะเสือ หมู่ที่ 8	เพื่อป้องกันน้ำทะเลกัดเซาะถนน	ยาว 290 เมตร	-	600,000	-	-	-	- ความยาวแนวกันคลื่นที่ได้ก่อสร้าง	สามารถป้องกันน้ำทะเลกัดเซาะถนนได้	กองช่าง
113	ก่อสร้างถนนลูกรังสายบ่อม่วง-อ่าวท่ายาง (ควนนายซา) หมู่ที่ 8	เพื่อความสะดวกในการสัญจร	กว้าง 3.00 เมตร ยาว 1,390 เมตร หนาเฉลี่ย 0.5 เมตร	-	330,000	-	-	-	- ความยาวของถนนลูกรังที่ได้ก่อสร้าง	ประชาชนได้รับความสะดวกในการสัญจร	กองช่าง
114	ก่อสร้างถนนลูกรังสายบ้านนายสมหมาย จันทร์สว่าง หมู่ที่ 8	เพื่อความสะดวกในการสัญจร	กว้าง 3.00 เมตร ยาว 240 เมตร หนาเฉลี่ย 1.00 เมตร	-	200,000	-	-	-	- ความยาวของถนนลูกรังที่ได้ก่อสร้าง	ประชาชนได้รับความสะดวกในการสัญจร	กองช่าง

2. บัญชีโครงการพัฒนาท้องถิ่น

แบบ ผ. 02

รายละเอียดโครงการพัฒนา

แผนพัฒนาท้องถิ่น ฉบับที่ 2 (พ.ศ.2566-2570) ทบพวน ครั้งที่ 1/2566

องค์การบริหารส่วนตำบลเกาะหมาก

ง. ยุทธศาสตร์จังหวัดที่ 5 การพัฒนาโครงสร้างพื้นฐาน การคมนาคมและโลจิสติก และการบริหารจัดการบ้านเมืองที่น่าอยู่และทันสมัย เชื่อมโยงภาคใต้ฝั่งอ่าวไทย ภาคใต้ฝั่งอันดามัน จังหวัดชายแดนภาคใต้ และอาเซียนตอนใต้

จ. ยุทธศาสตร์การพัฒนาของ อปท. ในเขตจังหวัดที่ 2 การพัฒนาโครงสร้างพื้นฐานและระบบโลจิสติกส์

ยุทธศาสตร์ที่ 1 ประชาชนอยู่ดีมีสุข

1.3 แผนงานอุตสาหกรรมและการโยธา

ที่	โครงการ/กิจกรรม	วัตถุประสงค์	เป้าหมาย (ผลผลิตของ โครงการ)	งบประมาณ					ตัวชี้วัด (KPI)	ผลที่คาดว่าจะ ได้รับ	หน่วยงาน รับผิดชอบหลัก
				2566 (บาท)	2567 (บาท)	2568 (บาท)	2569 (บาท)	2570 (บาท)			
115	ก่อสร้างถนนคอนกรีตเสริมเหล็กสายบ้านนางบุญเรือน หมู่ที่ 8	เพื่อความสะดวกในการสัญจร	กว้าง 3.5 เมตร ยาว 646 เมตร	-	-	300,000	-	-	ความยาวของถนนที่ได้ก่อสร้าง	ประชาชนได้รับความสะดวกในการสัญจร	กองช่าง
116	ติดตั้ง/ก่อสร้างฝายปิดคูระบายน้ำ หมู่ที่ 8	เพื่อป้องกันเศษขยะอุดตันท่อระบายน้ำ	พื้นที่หมู่ที่ 8	-	-	600,000	-	-	ฝายคูระบายน้ำที่ได้ทำการติดตั้ง	สามารถป้องกันเศษขยะอุดตันท่อระบายน้ำได้	กองช่าง
117	ก่อสร้าง/ปรับปรุงศาลาโคกโพธิ์ หมู่ที่ 9	เพื่อใช้เป็นสถานที่สำหรับพักผ่อนหย่อนใจ	พื้นที่ หมู่ 9	-	100,000	-	-	-	ศาลาที่ได้ก่อสร้าง/ปรับปรุง	มีสถานที่สำหรับพักผ่อนหย่อนใจ	กองช่าง
118	ก่อสร้างถนนคอนกรีตเสริมเหล็กสายบ้านนายอำนวยจันทร์สว่าง หมู่ที่ 9	เพื่อให้ประชาชนได้รับความสะดวกในการสัญจร	กว้าง 4.00 เมตร ยาว 170.00 เมตร หนา 0.15 เมตร	390,000	-	-	-	-	ความยาวของถนนที่ได้ก่อสร้าง	ประชาชนได้รับความสะดวกในการสัญจร	กองช่าง

2. บัญชีโครงการพัฒนาท้องถิ่น

แบบ ผ. 02

รายละเอียดโครงการพัฒนา

แผนพัฒนาท้องถิ่น ฉบับที่ 2 (พ.ศ.2566-2570) ทบพวน ครั้งที่ 1/2566

องค์การบริหารส่วนตำบลเกาะหมาก

ง. ยุทธศาสตร์จังหวัดที่ 5 การพัฒนาโครงสร้างพื้นฐาน การคมนาคมและโลจิสติก และการบริหารจัดการบ้านเมืองที่น่าอยู่และทันสมัย เชื่อมโยงภาคใต้ฝั่งอ่าวไทย ภาคใต้ฝั่งอันดามัน จังหวัดชายแดนภาคใต้ และอาเซียนตอนใต้

จ. ยุทธศาสตร์การพัฒนาของ อปท. ในเขตจังหวัดที่ 2 การพัฒนาโครงสร้างพื้นฐานและระบบโลจิสติกส์

ยุทธศาสตร์ที่ 1 ประชาชนอยู่ดีมีสุข

1.3 แผนงานอุตสาหกรรมและการโยธา

ที่	โครงการ/กิจกรรม	วัตถุประสงค์	เป้าหมาย (ผลผลิตของ โครงการ)	งบประมาณ					ตัวชี้วัด (KPI)	ผลที่คาดว่าจะ ได้รับ	หน่วยงาน รับผิดชอบหลัก
				2566 (บาท)	2567 (บาท)	2568 (บาท)	2569 (บาท)	2570 (บาท)			
119	ก่อสร้างถนนลูกรังสายบ้านนางกลิ่น-ชายทะเล หมู่ที่ 9	เพื่อให้ประชาชนได้รับความสะดวกในการสัญจร	กว้าง 4.00 เมตร ยาว 340 เมตร	150,000	-	-	-	-	- ความยาวของถนนที่ได้ก่อสร้าง	ประชาชนได้รับความสะดวกในการสัญจร	กองช่าง
120	ก่อสร้างถนนคอนกรีตเสริมเหล็กสายบ้านนางระนอง-สุดสาย หมู่ที่ 9	เพื่อให้ประชาชนได้รับความสะดวกในการสัญจร	กว้าง 3.00 เมตร ยาว 77.00 เมตร	-	140,000	-	-	-	- ความยาวของถนนที่ได้ก่อสร้าง	ประชาชนได้รับความสะดวกในการสัญจร	กองช่าง
121	ก่อสร้างถนนคอนกรีตเสริมเหล็กสายประปาสวนน้อย หมู่ที่ 9	เพื่อความสะดวกและปลอดภัยในการคมนาคม ลดปัญหาฝุ่นละออง PM 2.5	ก่อสร้างถนน คสล. ขนาดกว้าง 4.00 ม. ยาว 495 ม. หนา 0.15 ม.	-	1,287,000	-	-	-	- ความยาวของถนนที่ได้ก่อสร้าง	ประชาชนได้รับความสะดวกปลอดภัยในการคมนาคม ปัญหาฝุ่นละอองลดลง	กองช่าง

2. บัญชีโครงการพัฒนาท้องถิ่น

รายละเอียดโครงการพัฒนา

แผนพัฒนาท้องถิ่น ฉบับที่ 2 (พ.ศ.2566-2570) ทบพวน ครั้งที่ 1/2566

องค์การบริหารส่วนตำบลเกาะหมาก

ง. ยุทธศาสตร์จังหวัดที่ 5 การพัฒนาโครงสร้างพื้นฐาน การคมนาคมและโลจิสติก และการบริหารจัดการบ้านเมืองที่น่าอยู่และทันสมัย เชื่อมโยงภาคใต้ฝั่งอ่าวไทย ภาคใต้ฝั่งอันดามัน จังหวัดชายแดนภาคใต้ และอาเซียนตอนใต้

จ. ยุทธศาสตร์การพัฒนาของ อปท. ในเขตจังหวัดที่ 2 การพัฒนาโครงสร้างพื้นฐานและระบบโลจิสติกส์

ยุทธศาสตร์ที่ 1 ประชาชนอยู่ดีมีสุข

1.3 แผนงานอุตสาหกรรมและการโยธา

ที่	โครงการ/กิจกรรม	วัตถุประสงค์	เป้าหมาย (ผลผลิตของ โครงการ)	งบประมาณ					ตัวชี้วัด (KPI)	ผลที่คาดว่าจะ ได้รับ	หน่วยงาน รับผิดชอบหลัก
				2566 (บาท)	2567 (บาท)	2568 (บาท)	2569 (บาท)	2570 (บาท)			
122	ก่อสร้างถนนคอนกรีตเสริมเหล็กสายคลองไทรเลียบชายทะเล หมู่ที่ 9	เพื่อความสะดวกในการสัญจรของประชาชน	กว้าง 4.00 เมตร ยาว 300 เมตร	-	800,000	-	-	-	ความยาวของถนนที่ได้ก่อสร้าง	ประชาชนได้รับความสะดวกในการสัญจร	กองช่าง
123	ก่อสร้างถนนคอนกรีตเสริมเหล็กสายเขาเตย หมู่ที่ 9	เพื่อความสะดวกและปลอดภัยในการคมนาคม ลดปัญหาฝุ่นละออง PM 2.5	ก่อสร้างถนน คสล. ขนาดกว้าง 6.00 ม. ยาว 580 ม. หนา 0.15 ม.	-	2,262,000	-	-	-	ความยาวของถนน คสล. ที่ได้ก่อสร้าง	ประชาชนได้รับความสะดวกปลอดภัยในการคมนาคม ปัญหาฝุ่นละอองลดลง	กองช่าง
124	ขยายเขตไฟฟ้าสาธารณะสายสระน้ำ หมู่ที่ 3-หมู่ที่ 9	เพื่อให้ประชาชนได้รับความสะดวกปลอดภัยในการสัญจร	พื้นที่ 3.3, 3.9	-	1,000,000	-	-	-	ระยะทางที่ได้ดำเนินการ	ประชาชนได้รับความสะดวกปลอดภัยในการสัญจร	กองช่าง

2. บัญชีโครงการพัฒนาท้องถิ่น

รายละเอียดโครงการพัฒนา

แผนพัฒนาท้องถิ่น ฉบับที่ 2 (พ.ศ.2566-2570) ทบพวน ครั้งที่ 1/2566

องค์การบริหารส่วนตำบลเกาะหมาก

ง. ยุทธศาสตร์จังหวัดที่ 5 การพัฒนาโครงสร้างพื้นฐาน การคมนาคมและโลจิสติก และการบริหารจัดการบ้านเมืองที่น่าอยู่และทันสมัย เชื่อมโยงภาคใต้ฝั่งอ่าวไทย ภาคใต้ฝั่งอันดามัน จังหวัดชายแดนภาคใต้ และอาเซียนตอนใต้

จ. ยุทธศาสตร์การพัฒนาของ อปท. ในเขตจังหวัดที่ 2 การพัฒนาโครงสร้างพื้นฐานและระบบโลจิสติกส์

ยุทธศาสตร์ที่ 1 ประชาชนอยู่ดีมีสุข

1.3 แผนงานอุตสาหกรรมและการโยธา

ที่	โครงการ/กิจกรรม	วัตถุประสงค์	เป้าหมาย (ผลผลิตของ โครงการ)	งบประมาณ					ตัวชี้วัด (KPI)	ผลที่คาดว่าจะ ได้รับ	หน่วยงาน รับผิดชอบหลัก
				2566 (บาท)	2567 (บาท)	2568 (บาท)	2569 (บาท)	2570 (บาท)			
125	ก่อสร้างสะพานระหว่าง หมู่ที่ 8 หมู่ที่ 9	เพื่อความสะดวกในการสัญจร ไปมาของประชาชน	กว้าง 5.00 เมตร ยาว 20.00 เมตร	500,000	-	-	-	-	ความกว้างของสะพาน ที่ได้ก่อสร้าง	ประชาชนได้รับความ สะดวกในการสัญจรไปมา	กองช่าง
126	ขยายเขตระบบประปา หมู่บ้าน หมู่ที่ 9	เพื่อให้มีน้ำประปาใช้อย่าง ทั่วถึง	พื้นที่ หมู่ที่ 9	-	150,000	-	-	-	ระบบประปาที่ได้ทำการ ขยายเขต	ประชาชนมีน้ำประปา ใช้อย่างทั่วถึง	กองช่าง
127	ก่อสร้างถนนลูกรังสายบ้าน นางสั้น สุขมาก หมู่ที่ 9	เพื่อความสะดวกในการ สัญจร	กว้าง 3.00 เมตร ยาว 200 เมตร หนา 0.80 เมตร	-	78,000	-	-	-	ความยาวของถนน ลูกรังที่ได้ก่อสร้าง	ประชาชนได้รับความ สะดวกในการสัญจร	กองช่าง
128	ติดตั้ง/ก่อสร้างฝายปิดคู ระบายน้ำ หมู่ที่ 9	เพื่อป้องกันเศษขยะอุดตัน ท่อระบายน้ำ	พื้นที่หมู่ที่ 9	-	-	600,000	-	-	ฝายคูระบายน้ำที่ได้ทำ การติดตั้ง	สามารถป้องกันเศษขยะ อุดตันท่อระบายน้ำได้	กองช่าง

รายละเอียดโครงการพัฒนา

แผนพัฒนาท้องถิ่น ฉบับที่ 2 (พ.ศ.2566-2570) ทบพวน ครั้งที่ 1/2566

องค์การบริหารส่วนตำบลเกาะหมาก

ง. ยุทธศาสตร์จังหวัดที่ 5 การพัฒนาโครงสร้างพื้นฐาน การคมนาคมและโลจิสติก และการบริหารจัดการบ้านเมืองที่น่าอยู่และทันสมัย เชื่อมโยงภาคใต้ฝั่งอ่าวไทย ภาคใต้ฝั่งอันดามัน จังหวัดชายแดนภาคใต้ และอาเซียนตอนใต้

จ. ยุทธศาสตร์การพัฒนาของ อปท. ในเขตจังหวัดที่ 2 การพัฒนาโครงสร้างพื้นฐานและระบบโลจิสติกส์

ยุทธศาสตร์ที่ 1 ประชาชนอยู่ดีมีสุข

1.3 แผนงานอุตสาหกรรมและการโยธา

ที่	โครงการ/กิจกรรม	วัตถุประสงค์	เป้าหมาย (ผลผลิตของ โครงการ)	งบประมาณ					ตัวชี้วัด (KPI)	ผลที่คาดว่าจะ ได้รับ	หน่วยงาน รับผิดชอบหลัก
				2566 (บาท)	2567 (บาท)	2568 (บาท)	2569 (บาท)	2570 (บาท)			
129	ติดตั้งราวเหล็ก (การ์ดเรล) สระน้ำ หมู่ที่ 9	เพื่อความสะดวกปลอดภัย ของประชาชนที่สัญจร	ยาว 580 เมตร	-	1,740,000	-	-	-	- ความยาวของราวเหล็ก ที่ได้ติดตั้ง	ประชาชนที่สัญจรได้ รับความสะดวก	กองช่าง
130	ก่อสร้างถนนคอนกรีตเสริม เหล็กสายซอยโคกหว้า หมู่ที่ 10	เพื่อความสะดวกและปลอดภัย ในการคมนาคม ลดปัญหา ฝุ่นละออง PM 2.5	ก่อสร้างถนน คสล. ขนาดกว้าง 3.00 ม. ยาว 425 ม. หนา 0.15 ม.	828,750	-	-	-	- ความยาวของถนน ที่ได้ก่อสร้าง	ประชาชนได้รับความ สะดวกปลอดภัยในการ คมนาคม ปัญหา ฝุ่นละอองลดลง	กองช่าง	
131	ก่อสร้างถนนคอนกรีต เสริมเหล็กสายเขานางฟ้า หมู่ที่ 10	เพื่อความสะดวกในการ สัญจร	กว้าง 3.00 เมตร ยาว 417 เมตร หนา 0.15 เมตร	-	720,000	-	-	- ความยาวของถนน ที่ได้ก่อสร้าง	ประชาชนได้รับความ สะดวกในการสัญจร	กองช่าง	

2. บัญชีโครงการพัฒนาท้องถิ่น

แบบ ผ. 02

รายละเอียดโครงการพัฒนา

แผนพัฒนาท้องถิ่น ฉบับที่ 2 (พ.ศ.2566-2570) ทบพวน ครั้งที่ 1/2566

องค์การบริหารส่วนตำบลเกาะหมาก

ง. ยุทธศาสตร์จังหวัดที่ 5 การพัฒนาโครงสร้างพื้นฐาน การคมนาคมและโลจิสติก และการบริหารจัดการบ้านเมืองที่น่าอยู่และทันสมัย เชื่อมโยงภาคใต้ฝั่งอ่าวไทย ภาคใต้ฝั่งอันดามัน จังหวัดชายแดนภาคใต้ และอาเซียนตอนใต้

จ. ยุทธศาสตร์การพัฒนาของ อปท. ในเขตจังหวัดที่ 2 การพัฒนาโครงสร้างพื้นฐานและระบบโลจิสติกส์

ยุทธศาสตร์ที่ 1 ประชาชนอยู่ดีมีสุข

1.3 แผนงานอุตสาหกรรมและการโยธา

ที่	โครงการ/กิจกรรม	วัตถุประสงค์	เป้าหมาย (ผลผลิตของ โครงการ)	งบประมาณ					ตัวชี้วัด (KPI)	ผลที่คาดว่าจะ จะได้รับ	หน่วยงาน รับผิดชอบหลัก	
				2566 (บาท)	2567 (บาท)	2568 (บาท)	2569 (บาท)	2570 (บาท)				
132	ก่อสร้างถนนคอนกรีตเสริมเหล็กสายบ้านนางมยุรี-ชายทะเล หมู่ที่ 10	เพื่อความสะดวกปลอดภัยในการสัญจรไปมาของประชาชน	กว้าง 3.00 เมตร ยาว 120 เมตร	-	250,000	-	-	-	-	ความยาวของถนนที่ได้ก่อสร้าง	ประชาชนได้รับความสะดวกปลอดภัยในการสัญจรไปมา	กองช่าง
133	ขยายเขตไฟฟ้าสายบ้านนายสุราษฎร์ หมู่ที่ 10	เพื่อความสะดวกปลอดภัยในชีวิตและทรัพย์สินของประชาชน	ขยายเขตไฟฟ้าสายบ้านนายสุราษฎร์	800,000	-	-	-	-	-	จำนวนครัวเรือนที่ได้ใช้ไฟฟ้าเพิ่มเติม	ประชาชนได้รับความปลอดภัยในชีวิตและทรัพย์สิน	กองช่าง
134	ก่อสร้างถนนคอนกรีตเสริมเหล็กสายทางขึ้นสนามกีฬา หมู่ที่ 10	เพื่อความสะดวกปลอดภัยในการสัญจรของประชาชน	กว้าง 3.00 เมตร ยาว 80 เมตร	160,000	-	-	-	-	-	ความยาวของถนนที่ได้ก่อสร้าง	ประชาชนได้รับความสะดวกปลอดภัยในการสัญจร	กองช่าง

2. บัญชีโครงการพัฒนาท้องถิ่น

แบบ ผ. 02

รายละเอียดโครงการพัฒนา

แผนพัฒนาท้องถิ่น ฉบับที่ 2 (พ.ศ.2566-2570) ทบพวน ครั้งที่ 1/2566

องค์การบริหารส่วนตำบลเกาะหมาก

ง. ยุทธศาสตร์จังหวัดที่ 5 การพัฒนาโครงสร้างพื้นฐาน การคมนาคมและโลจิสติก และการบริหารจัดการบ้านเมืองที่น่าอยู่และทันสมัย เชื่อมโยงภาคใต้ฝั่งอ่าวไทย ภาคใต้ฝั่งอันดามัน จังหวัดชายแดนภาคใต้ และอาเซียนตอนใต้

จ. ยุทธศาสตร์การพัฒนาของ อปท. ในเขตจังหวัดที่ 2 การพัฒนาโครงสร้างพื้นฐานและระบบโลจิสติกส์

ยุทธศาสตร์ที่ 1 ประชาชนอยู่ดีมีสุข

1.3 แผนงานอุตสาหกรรมและการโยธา

ที่	โครงการ/กิจกรรม	วัตถุประสงค์	เป้าหมาย (ผลผลิตของ โครงการ)	งบประมาณ					ตัวชี้วัด (KPI)	ผลที่คาดว่าจะ ได้รับ	หน่วยงาน รับผิดชอบหลัก
				2566 (บาท)	2567 (บาท)	2568 (บาท)	2569 (บาท)	2570 (บาท)			
135	ปรับปรุงศาลาเฝ้าเรือ หมู่ที่ 10	เพื่อให้ประชาชนมีศาลาเฝ้า เรือที่มีความคงทนและ แข็งแรง	ศาลาเฝ้าเรือ ม.10	-	100,000	-	-	-	ศาลาเฝ้าเรือได้รับการ ปรับปรุง	ประชาชนมีศาลาเฝ้า เรือที่มีความคงทนและ แข็งแรง	กองช่าง
136	ก่อสร้างถนนคอนกรีตเสริม เหล็กสายริมปรัง-หินแทน นาง หมู่ที่ 10	เพื่อความสะดวกปลอดภัย ในการสัญจรของประชาชน	กว้าง 3.00 เมตร ยาว 200 เมตร	-	400,000	-	-	-	ความยาวของถนนที่ได้ ก่อสร้าง	ประชาชนได้รับความ สะดวกปลอดภัยในการ สัญจร	กองช่าง
137	ติดตั้งถังประปามาตรฐาน แบบกรมทรัพย์ หมู่ที่ 10	เพื่อให้ประชาชนมีน้ำประปา ใช้อย่างทั่วถึง	หอถังสูงแบบเหล็ก ขนาดความจุ 20 ลบ.ม. พร้อมถังกรอง	-	850,000	-	-	-	ถังประปาที่ได้ติดตั้ง	ประชาชนมีน้ำประปา ใช้อย่างทั่วถึง	กองช่าง

รายละเอียดโครงการพัฒนา

แผนพัฒนาท้องถิ่น ฉบับที่ 2 (พ.ศ.2566-2570) ทบพวน ครั้งที่ 1/2566

องค์การบริหารส่วนตำบลเกาะหมาก

ง. ยุทธศาสตร์จังหวัดที่ 5 การพัฒนาโครงสร้างพื้นฐาน การคมนาคมและโลจิสติก และการบริหารจัดการบ้านเมืองที่น่าอยู่และทันสมัย เชื่อมโยงภาคใต้ฝั่งอ่าวไทย ภาคใต้ฝั่งอันดามัน จังหวัดชายแดนภาคใต้ และอาเซียนตอนใต้

จ. ยุทธศาสตร์การพัฒนาของ อปท. ในเขตจังหวัดที่ 2 การพัฒนาโครงสร้างพื้นฐานและระบบโลจิสติกส์

ยุทธศาสตร์ที่ 1 ประชาชนอยู่ดีมีสุข

1.3 แผนงานอุตสาหกรรมและการโยธา

ที่	โครงการ/กิจกรรม	วัตถุประสงค์	เป้าหมาย (ผลผลิตของ โครงการ)	งบประมาณ					ตัวชี้วัด (KPI)	ผลที่คาดว่าจะ ได้รับ	หน่วยงาน รับผิดชอบหลัก	
				2566 (บาท)	2567 (บาท)	2568 (บาท)	2569 (บาท)	2570 (บาท)				
138	ยกระดับถนนลูกรังสายเลียบบ คลองกรูด ช่วงที่ 1 หมู่ที่ 10	เพื่อความสะดวกในการ สัญจร	กว้าง 4.00 เมตร ยาว 425 เมตร สูง 0.50 เมตร วาง ท่อระบายน้ำ คสล. ขนาด 0.60 เมตร 2 จุด	-	200,000	-	-	-	-	ความยาวของถนนที่ได้ ก่อสร้าง	ประชาชนได้รับความ สะดวกในการสัญจร	กองช่าง
139	ก่อสร้างถนนลูกรังสายบ่อน้ำ สาธารณะบ่อเหมือด หมู่ที่ 10	เพื่อความสะดวกในการ สัญจร	กว้าง 2.5 เมตร ยาว 43 เมตร สูง 0.5 เมตร	-	-	120,000	-	-	-	ความยาวของถนนที่ได้ ก่อสร้าง	ประชาชนได้รับความ สะดวกในการสัญจร	กองช่าง
140	ก่อสร้างถนนลูกรังสาย นายสุราษฎร์ - คลองกรูด หมู่ที่ 10	เพื่อความสะดวกในการ สัญจร	กว้าง 3.00 เมตร ยาว 260 เมตร สูง 0.6 เมตร	-	-	94,000	-	-	-	ความยาวของถนนที่ได้ ก่อสร้าง	ประชาชนได้รับความ สะดวกในการสัญจร	กองช่าง

2. บัญชีโครงการพัฒนาท้องถิ่น

แบบ ผ. 02

รายละเอียดโครงการพัฒนา

แผนพัฒนาท้องถิ่น ฉบับที่ 2 (พ.ศ.2566-2570) ทบพวน ครั้งที่ 1/2566

องค์การบริหารส่วนตำบลเกาะหมาก

ง. ยุทธศาสตร์จังหวัดที่ 5 การพัฒนาโครงสร้างพื้นฐาน การคมนาคมและโลจิสติก และการบริหารจัดการบ้านเมืองที่น่าอยู่และทันสมัย เชื่อมโยงภาคใต้ฝั่งอ่าวไทย ภาคใต้ฝั่งอันดามัน จังหวัดชายแดนภาคใต้ และอาเซียนตอนใต้

จ. ยุทธศาสตร์การพัฒนาของ อปท. ในเขตจังหวัดที่ 2 การพัฒนาโครงสร้างพื้นฐานและระบบโลจิสติกส์

ยุทธศาสตร์ที่ 1 ประชาชนอยู่ดีมีสุข

1.3 แผนงานอุตสาหกรรมและการโยธา

ที่	โครงการ/กิจกรรม	วัตถุประสงค์	เป้าหมาย (ผลผลิตของ โครงการ)	งบประมาณ					ตัวชี้วัด (KPI)	ผลที่คาดว่าจะ ได้รับ	หน่วยงาน รับผิดชอบหลัก
				2566 (บาท)	2567 (บาท)	2568 (บาท)	2569 (บาท)	2570 (บาท)			
141	ขุดเจาะบ่อบาดาลบริเวณ ถึงประปาอุทกที่ 2 หมู่ที่ 10	เพื่อให้ประชาชนมีน้ำประปา ใช้อย่างเพียงพอ	พื้นที่ หมู่ที่ 10	-	-	-	100,000	-	- ปริมาณน้ำที่ได้	ประชาชนมีน้ำประปา ใช้อย่างเพียงพอ	กองช่าง
142	ติดตั้ง/ก่อสร้างฝายปิดคู ระบายน้ำ หมู่ที่ 10	เพื่อป้องกันเศษขยะอุดตัน ท่อระบายน้ำ	พื้นที่หมู่ที่ 10	-	-	-	600,000	-	- ฝายระบายน้ำที่ได้ทำ การติดตั้ง	สามารถป้องกันเศษขยะ อุดตันท่อระบายน้ำได้	กองช่าง
143	ก่อสร้างคูระบายน้ำรูปตัวยู (ช่วงที่ 2) หมู่ที่ 10	เพื่อป้องกันน้ำท่วมขัง	กว้าง 1.00 เมตร ยาว 277 เมตร ลึก 1.00 เมตร	-	-	-	1,694,000	-	- ความยาวของคูระบาย น้ำที่ได้ก่อสร้าง	สามารถแก้ปัญหาหน้า ท่วมขังได้	กองช่าง
144	ก่อสร้างระบบไฟฟ้าส่องสว่าง สาธารณะ หมู่ที่ 10	เพื่อให้ประชาชนได้รับความ สะดวกในการเดินทางและการ ท่องเที่ยว	พื้นที่ ม.10	1,500,000	-	-	-	-	- ไฟฟ้าส่องสว่างที่ได้ ก่อสร้าง	ประชาชนได้รับความ สะดวกในการเดินทาง และการท่องเที่ยว	กองช่าง

2. บัญชีโครงการพัฒนาท้องถิ่น

แบบ ผ. 02

รายละเอียดโครงการพัฒนา

แผนพัฒนาท้องถิ่น ฉบับที่ 2 (พ.ศ.2566-2570) ทบพวน ครั้งที่ 1/2566

องค์การบริหารส่วนตำบลเกาะหมาก

ง. ยุทธศาสตร์จังหวัดที่ 5 การพัฒนาโครงสร้างพื้นฐาน การคมนาคมและโลจิสติก และการบริหารจัดการบ้านเมืองที่น่าอยู่และทันสมัย เชื่อมโยงภาคใต้ฝั่งอ่าวไทย ภาคใต้ฝั่งอันดามัน จังหวัดชายแดนภาคใต้ และอาเซียนตอนใต้

จ. ยุทธศาสตร์การพัฒนาของ อปท. ในเขตจังหวัดที่ 2 การพัฒนาโครงสร้างพื้นฐานและระบบโลจิสติกส์

ยุทธศาสตร์ที่ 1 ประชาชนอยู่ดีมีสุข

1.3 แผนงานอุตสาหกรรมและการโยธา

ที่	โครงการ/กิจกรรม	วัตถุประสงค์	เป้าหมาย (ผลผลิตของ โครงการ)	งบประมาณ					ตัวชี้วัด (KPI)	ผลที่คาดว่าจะ ได้รับ	หน่วยงาน รับผิดชอบหลัก
				2566 (บาท)	2567 (บาท)	2568 (บาท)	2569 (บาท)	2570 (บาท)			
145	ชุดเจาะบ่อบาดาลพร้อมติดตั้ง ถังประปาแบบมาตรฐาน หมู่ที่ 11	เพื่อให้ประชาชนมีน้ำประปา ใช้อย่างเพียงพอ	ขนาดท่อถึงความจุ 20 ลบ.ม.	750,000	-	-	-	-	ความจุของถังและ ปริมาณน้ำที่ได้	ประชาชนมีน้ำใช้อย่าง เพียงพอ	กองช่าง
146	ก่อสร้างแนวกันดินหน้าท่าเรือ หมู่ที่ 11	เพื่อป้องกันน้ำเซาะดินหน้าท่าเรือ	กว้าง 3.00 เมตร ยาว 300.00 เมตร ยาว 300.00 เมตร	500,000	-	-	-	-	แนวกันดินหน้าท่าเรือ ที่ได้ก่อสร้าง	สามารถป้องกันน้ำเซาะ ดินหน้าท่าเรือ	กองช่าง
147	ปรับปรุงระบบประปา สระน้ำ หมู่ที่ 11	เพื่อปรับปรุงระบบประปา ให้มีน้ำอุปโภคบริโภคเพียงพอ	ระบบประปาหมู่บ้าน หมู่ที่ 11	2,300,000	2,300,000	2,300,000	2,300,000	2,300,000	ระบบประปาที่ได้รับ การปรับปรุง	ประชาชนมีน้ำใช้อุปโภค บริโภคอย่างเพียงพอ	กองช่าง
148	ก่อสร้างคูระบายน้ำสายบ้าน นางวาสนา สระกำแพง หมู่ที่ 11	เพื่อให้มีระบบระบายน้ำที่มี ประสิทธิภาพป้องกันน้ำ ท่วมขัง	กว้าง 1.00 เมตร ลึก 1.00 เมตร ยาว 100 เมตร	-	-	-	600,000	-	คูระบายน้ำที่ได้ ก่อสร้าง	มีระบบระบายน้ำที่มี ประสิทธิภาพป้องกัน น้ำท่วมขังได้	กองช่าง

2. บัญชีโครงการพัฒนาท้องถิ่น

แบบ ผ. 02

รายละเอียดโครงการพัฒนา

แผนพัฒนาท้องถิ่น ฉบับที่ 2 (พ.ศ.2566-2570) ทบพวน ครั้งที่ 1/2566

องค์การบริหารส่วนตำบลเกาะหมาก

ง. ยุทธศาสตร์จังหวัดที่ 5 การพัฒนาโครงสร้างพื้นฐาน การคมนาคมและโลจิสติก และการบริหารจัดการบ้านเมืองที่น่าอยู่และทันสมัย เชื่อมโยงภาคใต้ฝั่งอ่าวไทย ภาคใต้ฝั่งอันดามัน จังหวัดชายแดนภาคใต้ และอาเซียนตอนใต้

จ. ยุทธศาสตร์การพัฒนาของ อปท. ในเขตจังหวัดที่ 2 การพัฒนาโครงสร้างพื้นฐานและระบบโลจิสติกส์

ยุทธศาสตร์ที่ 1 ประชาชนอยู่ดีมีสุข

1.3 แผนงานอุตสาหกรรมและการโยธา

ที่	โครงการ/กิจกรรม	วัตถุประสงค์	เป้าหมาย (ผลผลิตของ โครงการ)	งบประมาณ					ตัวชี้วัด (KPI)	ผลที่คาดว่าจะ จะได้รับ	หน่วยงาน รับผิดชอบหลัก
				2566 (บาท)	2567 (บาท)	2568 (บาท)	2569 (บาท)	2570 (บาท)			
149	ติดตั้งแผ่นยางชะลอความเร็วถนนสายบ้านนายหรือหิม หมู่ที่ 11	เพื่อความสะดวกปลอดภัยในการสัญจร	จำนวน 2 จุด	-	-	100,000	-	-	จำนวนแผ่นยางที่ได้ติดตั้ง	ประชาชนได้รับความสะดวกปลอดภัยในการสัญจร	กองช่าง
150	ก่อสร้างท่อเหลี่ยมหัวสะพาน หมู่ที่ 11	เพื่อเพิ่มการระบายน้ำที่ดีและปลอดภัยขึ้น	กว้าง 2.00 เมตร ยาว 67 เมตร ลึก 2.00 เมตร	-	300,000	-	-	-	จำนวนท่อเหลี่ยมที่ได้ก่อสร้าง	มีการระบายน้ำที่ดีและปลอดภัยมากขึ้น	กองช่าง
151	ขยายเขตไฟฟ้าสายสามแยกเกาะหมาก-ช่องพิน หมู่ที่ 11	เพื่อความสะดวกปลอดภัยในชีวิตและทรัพย์สินของประชาชน	ไฟฟ้าสาธารณะ	500,000	-	-	-	-	จำนวนไฟฟ้าแสงสว่างที่ได้ติดตั้ง	ประชาชนได้รับความปลอดภัยในชีวิตและทรัพย์สิน	กองช่าง

2. บัญชีโครงการพัฒนาท้องถิ่น

แบบ ผ. 02

รายละเอียดโครงการพัฒนา

แผนพัฒนาท้องถิ่น ฉบับที่ 2 (พ.ศ.2566-2570) ทบพวน ครั้งที่ 1/2566

องค์การบริหารส่วนตำบลเกาะหมาก

ง. ยุทธศาสตร์จังหวัดที่ 5 การพัฒนาโครงสร้างพื้นฐาน การคมนาคมและโลจิสติก และการบริหารจัดการบ้านเมืองที่น่าอยู่และทันสมัย เชื่อมโยงภาคใต้ฝั่งอ่าวไทย ภาคใต้ฝั่งอันดามัน จังหวัดชายแดนภาคใต้ และอาเซียนตอนใต้

จ. ยุทธศาสตร์การพัฒนาของ อปท. ในเขตจังหวัดที่ 2 การพัฒนาโครงสร้างพื้นฐานและระบบโลจิสติกส์

ยุทธศาสตร์ที่ 1 ประชาชนอยู่ดีมีสุข

1.3 แผนงานอุตสาหกรรมและการโยธา

ที่	โครงการ/กิจกรรม	วัตถุประสงค์	เป้าหมาย (ผลผลิตของ โครงการ)	งบประมาณ					ตัวชี้วัด (KPI)	ผลที่คาดว่าจะ ได้รับ	หน่วยงาน รับผิดชอบหลัก
				2566 (บาท)	2567 (บาท)	2568 (บาท)	2569 (บาท)	2570 (บาท)			
152	ติดตั้ง/ก่อสร้างฝายปิดคูระบายน้ำ หมู่ที่ 11	เพื่อป้องกันเศษขยะอุดตันท่อระบายน้ำ	พื้นที่หมู่ที่ 11	-	-	-	600,000	-	ฝายคูระบายน้ำที่ได้ทำการติดตั้ง	สามารถป้องกันเศษขยะอุดตันท่อระบายน้ำได้	กองช่าง
153	ก่อสร้างถนนคอนกรีตเสริมเหล็กพร้อมคูระบายน้ำสายบ้านนายสนิท มัชยม หมู่ที่ 2	เพื่อให้ประชาชนได้รับความสะดวกในการสัญจร	กว้าง 4.00 เมตร ยาว 64 เมตร คูระบายน้ำรูปตัวยู ฝายปิดเหล็กขนาดกว้าง 0.50 เมตร ลึก 0.60 เมตร	-	-	-	505,000	-	ถนนคอนกรีตพร้อมคูระบายน้ำที่ได้ก่อสร้าง	ประชาชนได้รับความสะดวกในการสัญจร	กองช่าง
154	ก่อสร้างถนนคอนกรีตเสริมเหล็กสายสุสานเก่า หมู่ที่ 3	เพื่อให้ประชาชนได้รับความสะดวกในการสัญจร	กว้าง 3.00 เมตร ยาว 325 เมตร	-	-	585,000	-	-	ถนนคอนกรีตที่ได้ก่อสร้าง	ประชาชนได้รับความสะดวกในการสัญจร	กองช่าง

รายละเอียดโครงการพัฒนา

แผนพัฒนาท้องถิ่น ฉบับที่ 2 (พ.ศ.2566-2570) ทบพวน ครั้งที่ 1/2566

องค์การบริหารส่วนตำบลเกาะหมาก

ง. ยุทธศาสตร์จังหวัดที่ 5 การพัฒนาโครงสร้างพื้นฐาน การคมนาคมและโลจิสติก และการบริหารจัดการบ้านเมืองที่น่าอยู่และทันสมัย เชื่อมโยงภาคใต้ฝั่งอ่าวไทย ภาคใต้ฝั่งอันดามัน จังหวัดชายแดนภาคใต้ และอาเซียนตอนใต้

จ. ยุทธศาสตร์การพัฒนาของ อปท. ในเขตจังหวัดที่ 2 การพัฒนาโครงสร้างพื้นฐานและระบบโลจิสติกส์

ยุทธศาสตร์ที่ 1 ประชาชนอยู่ดีมีสุข

1.3 แผนงานอุตสาหกรรมและการโยธา

ที่	โครงการ/กิจกรรม	วัตถุประสงค์	เป้าหมาย (ผลผลิตของ โครงการ)	งบประมาณ					ตัวชี้วัด (KPI)	ผลที่คาดว่าจะ ได้รับ	หน่วยงาน รับผิดชอบหลัก
				2566 (บาท)	2567 (บาท)	2568 (บาท)	2569 (บาท)	2570 (บาท)			
155	ก่อสร้างถนนคอนกรีตเสริมเหล็กสายบ้านนายสุเชษ จันทรรีสว่าง หมู่ที่ 3	เพื่อให้ประชาชนได้รับความสะดวกในการสัญจร	ถนนกว้าง 3.00 เมตร ยาว 245 เมตร	-	-	441,000	-	-	ถนนคอนกรีตที่ได้ก่อสร้าง	ประชาชนได้รับความสะดวกในการสัญจร	กองช่าง
156	ปรับปรุงภูมิทัศน์เขาพระ หมู่ที่ 4	เพื่อให้ประชาชนได้รับความสะดวกในการสัญจร	ก่อสร้างถนนคอนกรีตเสริมเหล็กกว้าง 3.00 เมตรยาว 100 เมตรพร้อมปรับปรุงภูมิทัศน์	-	380,000	-	-	-	ถนนคอนกรีตที่ได้ก่อสร้างพร้อมปรับปรุงภูมิทัศน์เขาพระได้สวยงาม	ประชาชนได้รับความสะดวกในการสัญจรและส่งเสริมการท่องเที่ยว	กองช่าง
157	ก่อสร้างถนนลูกรังสายบ้านนายจรูญ-บ่อหลา หมู่ที่ 4	เพื่อให้ประชาชนได้รับความสะดวกในการสัญจร	ขนาดกว้าง 5.00 เมตรยาว 50.00 เมตรหนา 0.50 เมตร	-	50,000	-	-	-	ถนนลูกรังที่ได้ก่อสร้าง	ประชาชนได้รับความสะดวกในการสัญจร	กองช่าง

2. บัญชีโครงการพัฒนาท้องถิ่น

แบบ ผ. 02

รายละเอียดโครงการพัฒนา

แผนพัฒนาท้องถิ่น ฉบับที่ 2 (พ.ศ.2566-2570) ทบพวน ครั้งที่ 1/2566

องค์การบริหารส่วนตำบลเกาะหมาก

ง. ยุทธศาสตร์จังหวัดที่ 5 การพัฒนาโครงสร้างพื้นฐาน การคมนาคมและโลจิสติก และการบริหารจัดการบ้านเมืองที่น่าอยู่และทันสมัย เชื่อมโยงภาคใต้ฝั่งอ่าวไทย ภาคใต้ฝั่งอันดามัน จังหวัดชายแดนภาคใต้ และอาเซียนตอนใต้

จ. ยุทธศาสตร์การพัฒนาของ อปท. ในเขตจังหวัดที่ 2 การพัฒนาโครงสร้างพื้นฐานและระบบโลจิสติกส์

ยุทธศาสตร์ที่ 1 ประชาชนอยู่ดีมีสุข

1.3 แผนงานอุตสาหกรรมและการโยธา

ที่	โครงการ/กิจกรรม	วัตถุประสงค์	เป้าหมาย (ผลผลิตของ โครงการ)	งบประมาณ					ตัวชี้วัด (KPI)	ผลที่คาดว่าจะ ได้รับ	หน่วยงาน รับผิดชอบหลัก
				2566 (บาท)	2567 (บาท)	2568 (บาท)	2569 (บาท)	2570 (บาท)			
158	ก่อสร้างถนนลูกรังสายบ้านนางสมศรี-บ้านนายสมปอง หมู่ที่ 4	เพื่อให้ประชาชนได้รับความสะดวกในการสัญจร	กว้าง 5.00 เมตร ยาว 70.00 เมตร หนา 0.50 เมตร	-	-	70,000	-	-	ถนนลูกรังที่ได้ก่อสร้าง	ประชาชนได้รับความสะดวกในการสัญจร	กองช่าง
159	ก่อสร้างถนนลูกรังริมคลองใหม่ (ตรงข้ามหัวสะพานเกาะโคบ) หมู่ที่ 4	เพื่อให้ประชาชนได้รับความสะดวกในการสัญจร	กว้าง 5.00 เมตร ยาว 730 เมตร หนา 1.00 เมตร	-	-	1,300,000	-	-	ถนนลูกรังที่ได้ก่อสร้าง	ประชาชนได้รับความสะดวกในการสัญจร	กองช่าง
160	ก่อสร้างถนนคอนกรีตเสริมเหล็กพร้อมระบายน้ำจากบ้านนายชล-บ้านนายสวาท หมู่ที่ 6	เพื่อความสะดวกในการสัญจรและแก้ปัญหาหน้าท่วมขัง	กว้าง 3.00 เมตร ยาว 300 เมตร	-	-	-	1,500,000	-	ถนนคอนกรีตเสริมเหล็กพร้อมระบายน้ำที่ได้ก่อสร้าง	ประชาชนได้รับความสะดวกในการสัญจร และสามารถแก้ปัญหาหน้าท่วมขังได้	กองช่าง

2. บัญชีโครงการพัฒนาท้องถิ่น

รายละเอียดโครงการพัฒนา

แผนพัฒนาท้องถิ่น ฉบับที่ 2 (พ.ศ.2566-2570) ทบพวน ครั้งที่ 1/2566

องค์การบริหารส่วนตำบลเกาะหมาก

ง. ยุทธศาสตร์จังหวัดที่ 5 การพัฒนาโครงสร้างพื้นฐาน การคมนาคมและโลจิสติก และการบริหารจัดการบ้านเมืองที่น่าอยู่และทันสมัย เชื่อมโยงภาคใต้ฝั่งอ่าวไทย ภาคใต้ฝั่งอันดามัน จังหวัดชายแดนภาคใต้ และอาเซียนตอนใต้

จ. ยุทธศาสตร์การพัฒนาของ อปท. ในเขตจังหวัดที่ 2 การพัฒนาโครงสร้างพื้นฐานและระบบโลจิสติกส์

ยุทธศาสตร์ที่ 1 ประชาชนอยู่ดีมีสุข

1.3 แผนงานอุตสาหกรรมและการโยธา

ที่	โครงการ/กิจกรรม	วัตถุประสงค์	เป้าหมาย (ผลผลิตของ โครงการ)	งบประมาณ					ตัวชี้วัด (KPI)	ผลที่คาดว่าจะ ได้รับ	หน่วยงาน รับผิดชอบหลัก
				2566 (บาท)	2567 (บาท)	2568 (บาท)	2569 (บาท)	2570 (บาท)			
161	ก่อสร้างถนนคอนกรีตเสริมเหล็กสายหน้าศาลาประจำหมู่บ้าน หมู่ที่ 9	เพื่อให้ประชาชนได้รับความสะดวกในการสัญจร	กว้าง 4.00 เมตร ยาว 110.00 เมตร	-	-	-	264,000	-	ถนนคอนกรีตเสริมเหล็กที่ได้ก่อสร้าง	ประชาชนได้รับความสะดวกในการสัญจร	กองช่าง
162	ก่อสร้างถนนลูกรังจากร้านป่าพันการคำ (แหลมกรวด)-สนามกีฬาฟุตบอล หมู่ที่ 10	เพื่อให้ประชาชนได้รับความสะดวกในการสัญจร	กว้าง 4.00 เมตร ยาว 135 เมตร หนา 0.20 เมตร	-	45,000	-	-	-	ถนนลูกรังที่ได้ก่อสร้าง	ประชาชนได้รับความสะดวกในการสัญจร	กองช่าง
163	เทลานคอนกรีตบริเวณถังระบบประปาหมู่บ้าน	เพื่อให้ระบบการผลิตน้ำประปามีประสิทธิภาพถูกสุขลักษณะอนามัย	ถังระบบประปาภายในตำบลเกาะหมาก	200,000	200,000	200,000	200,000	200,000	ถังระบบประปาที่ได้มีการเทลานคอนกรีต	การผลิตน้ำประปามีประสิทธิภาพประชาชนมีน้ำประปาใช้อย่างเพียงพอ	กองช่าง

2. บัญชีโครงการพัฒนาท้องถิ่น

รายละเอียดโครงการพัฒนา

แผนพัฒนาท้องถิ่น ฉบับที่ 2 (พ.ศ.2566-2570) ทบพวน ครั้งที่ 1/2566

องค์การบริหารส่วนตำบลเกาะหมาก

- ก. ยุทธศาสตร์ชาติ 20 ปี ที่ 2 ด้านการสร้างความสามารถในการแข่งขัน
- ข. แผนพัฒนาเศรษฐกิจและสังคมแห่งชาติ ฉบับที่ 13 หมายความว่า 1 ไทยเป็นประเทศชั้นนำด้านสินค้าเกษตรและเกษตรแปรรูปมูลค่าสูง
- ค. Sustainable Development Goals: เป้าหมายที่ 2 ขจัดความหิวโหย บรรลุความมั่นคงทางอาหาร ส่งเสริมเกษตรกรรมอย่างยั่งยืน
- ง. ยุทธศาสตร์จังหวัดที่ 1 การพัฒนาเศรษฐกิจมูลค่าสูงที่ยั่งยืนจากฐานการเกษตร อุตสาหกรรมต่อเนื่องจากการเกษตร และผลิตภัณฑ์ชุมชนและท้องถิ่น
- จ. ยุทธศาสตร์การพัฒนาของ อปท. ในเขตจังหวัดที่ 3 การสร้างความเข้มแข็งภาคเกษตรและระบบเศรษฐกิจ

ยุทธศาสตร์ที่ 1 ประชาชนอยู่ดีมีสุข

1.4 แผนงานการเกษตร

ที่	โครงการ/กิจกรรม	วัตถุประสงค์	เป้าหมาย (ผลผลิตของ โครงการ)	งบประมาณ					ตัวชี้วัด (KPI)	ผลที่คาดว่าจะ ได้รับ	หน่วยงาน รับผิดชอบหลัก
				2566 (บาท)	2567 (บาท)	2568 (บาท)	2569 (บาท)	2570 (บาท)			
1	ส่งเสริมการปลูกผักใน กระถางพลาสติก	-เพื่อลดค่าใช้จ่ายในครัวเรือน และเป็นรายได้ให้กับประชาชน -ส่งเสริมการดำเนินชีวิตตาม หลักปรัชญาเศรษฐกิจพอเพียง	ประชาชน ม.1-11	500,000	500,000	500,000	500,000	500,000	จำนวนของประชาชน ที่เข้าร่วมโครงการ	ประชาชนลดภาระค่า ใช้จ่ายลงมีรายได้เพิ่มขึ้น และเข้าใจหลักปรัชญา เศรษฐกิจพอเพียงมากขึ้น	สำนักปลัด อบต.
2	ส่งเสริมการเลี้ยงปลาตุก ในบ่อซีเมนต์	เพื่อให้ประชาชนมีอาชีพ และเพิ่มรายได้ในครัวเรือน	ประชาชน ม.1-11	500,000	500,000	500,000	500,000	500,000	จำนวนของประชาชน ที่เข้าร่วมโครงการ	ประชาชนมีรายได้เพิ่ม ขึ้นและมีคุณภาพชีวิต ดีขึ้น	สำนักปลัด อบต.

2. บัญชีโครงการพัฒนาท้องถิ่น

แบบ ผ. 02

รายละเอียดโครงการพัฒนา

แผนพัฒนาท้องถิ่น ฉบับที่ 2 (พ.ศ.2566-2570) ทบพวน ครั้งที่ 1/2566

องค์การบริหารส่วนตำบลเกาะหมาก

ง. ยุทธศาสตร์จังหวัดที่ 1 การพัฒนาเศรษฐกิจมูลค่าสูงที่ยั่งยืนจากฐานการเกษตร อุตสาหกรรมต่อเนื่องจากการเกษตร และผลิตภัณฑ์ชุมชนและท้องถิ่น

จ. ยุทธศาสตร์การพัฒนาของ อปท. ในเขตจังหวัดที่ 3 การสร้างความเข้มแข็งภาคเกษตรและระบบเศรษฐกิจ

ยุทธศาสตร์ที่ 1 ประชาชนอยู่ดีมีสุข

1.4 แผนงานการเกษตร

ที่	โครงการ/กิจกรรม	วัตถุประสงค์	เป้าหมาย (ผลผลิตของ โครงการ)	งบประมาณ					ตัวชี้วัด (KPI)	ผลที่คาดว่าจะ ได้รับ	หน่วยงาน รับผิดชอบหลัก
				2566 (บาท)	2567 (บาท)	2568 (บาท)	2569 (บาท)	2570 (บาท)			
3	ส่งเสริมอาชีพการปลูกผัก ปลอดสารพิษ	เพื่อส่งเสริมอาชีพเพิ่มรายได้ ให้กับประชาชน	ประชาชน ม.1-11	669,000	669,000	669,000	669,000	669,000	จำนวนผู้เข้าร่วมโครงการ	ประชาชนมีอาชีพเสริม เพิ่มรายได้	สำนักปลัด อบต.
4	ส่งเสริมการปลูกมะนาวใน บ่อซีเมนต์	- ส่งเสริมให้ประชาชนมี อาชีพและเพิ่มรายได้ให้แก่ ครัวเรือน -ส่งเสริมการดำเนินชีวิตตาม หลักปรัชญาเศรษฐกิจพอเพียง	ประชาชน ม.1-11	500,000	500,000	500,000	500,000	500,000	จำนวนผู้เข้าร่วมโครงการ	ประชาชนมีคุณภาพ ชีวิตดีขึ้น และเข้าใจหลัก ปรัชญาเศรษฐกิจพอเพียง มากขึ้น	สำนักปลัด อบต.
5	ส่งเสริมการปลูกฝรั่ง	เพื่อเพิ่มรายได้ให้แก่ ประชาชน	ประชาชน ม.1-11	300,000	300,000	300,000	300,000	300,000	จำนวนผู้เข้าร่วมโครงการ	ประชาชนมีรายได้เพิ่ม ขึ้นและมีคุณภาพชีวิต ดีขึ้น	สำนักปลัด อบต.

2. บัญชีโครงการพัฒนาท้องถิ่น

แบบ ผ. 02

รายละเอียดโครงการพัฒนา

แผนพัฒนาท้องถิ่น ฉบับที่ 2 (พ.ศ.2566-2570) ทบพวน ครั้งที่ 1/2566

องค์การบริหารส่วนตำบลเกาะหมาก

ง. ยุทธศาสตร์จังหวัดที่ 1 การพัฒนาเศรษฐกิจมูลค่าสูงที่ยั่งยืนจากฐานการเกษตร อุตสาหกรรมต่อเนื่องจากการเกษตร และผลิตภัณฑ์ชุมชนและท้องถิ่น

จ. ยุทธศาสตร์การพัฒนาของ อปท. ในเขตจังหวัดที่ 3 การสร้างความเข้มแข็งภาคเกษตรและระบบเศรษฐกิจ

ยุทธศาสตร์ที่ 1 ประชาชนอยู่ดีมีสุข

1.4 แผนงานการเกษตร

ที่	โครงการ/กิจกรรม	วัตถุประสงค์	เป้าหมาย (ผลผลิตของ โครงการ)	งบประมาณ					ตัวชี้วัด (KPI)	ผลที่คาดว่าจะ จะได้รับ	หน่วยงาน รับผิดชอบหลัก
				2566 (บาท)	2567 (บาท)	2568 (บาท)	2569 (บาท)	2570 (บาท)			
6	ส่งเสริมการปลูกมะม่วง หิมพานต์	เพื่อให้ประชาชนมีอาชีพ มีรายได้เลี้ยงครอบครัว	ประชาชน ม.1-11	100,000	100,000	100,000	100,000	100,000	จำนวนผู้เข้าร่วมโครงการ	ประชาชนมีรายได้เพิ่ม ขึ้นและมีคุณภาพชีวิต ดีขึ้น	สำนักปลัด อบต.
7	ส่งเสริมอาชีพการเลี้ยงไก่ พื้นเมือง	เพื่อให้ประชาชนมีอาชีพ มีรายได้เลี้ยงครอบครัว	ประชาชน ม.1-11	1,000,000	1,000,000	1,000,000	1,000,000	1,000,000	จำนวนผู้เข้าร่วมโครงการ	ประชาชนมีรายได้เพิ่ม ขึ้นและมีคุณภาพชีวิต ดีขึ้น	สำนักปลัด อบต.
8	ส่งเสริมการเลี้ยงกุ้งก้ามกราม ในบ่อซีเมนต์	เพื่อส่งเสริมอาชีพให้กับ ประชาชน	ประชาชน ม.1-11	500,000	500,000	500,000	500,000	500,000	จำนวนผู้เข้าร่วมโครงการ	ประชาชนมีรายได้เพิ่ม ขึ้นและมีคุณภาพชีวิต ดีขึ้น	สำนักปลัด อบต.

2. บัญชีโครงการพัฒนาท้องถิ่น

แบบ ผ. 02

รายละเอียดโครงการพัฒนา

แผนพัฒนาท้องถิ่น ฉบับที่ 2 (พ.ศ.2566-2570) ทบพวน ครั้งที่ 1/2566

องค์การบริหารส่วนตำบลเกาะหมาก

- ง. ยุทธศาสตร์จังหวัดที่ 1 การพัฒนาเศรษฐกิจมูลค่าสูงที่ยั่งยืนจากฐานการเกษตร อุตสาหกรรมต่อเนื่องจากการเกษตร และผลิตภัณฑ์ชุมชนและท้องถิ่น
 จ. ยุทธศาสตร์การพัฒนาของ อปท. ในเขตจังหวัดที่ 3 การสร้างความเข้มแข็งภาคเกษตรและระบบเศรษฐกิจ

ยุทธศาสตร์ที่ 1 ประชาชนอยู่ดีมีสุข

1.4 แผนงานการเกษตร

ที่	โครงการ/กิจกรรม	วัตถุประสงค์	เป้าหมาย (ผลผลิตของ โครงการ)	งบประมาณ					ตัวชี้วัด (KPI)	ผลที่คาดว่าจะ จะได้รับ	หน่วยงาน รับผิดชอบหลัก
				2566 (บาท)	2567 (บาท)	2568 (บาท)	2569 (บาท)	2570 (บาท)			
9	ส่งเสริมการปลูกพืชสมุนไพร	เพื่ออนุรักษ์พืชสมุนไพรไว้ และลดอันตรายจากการใช้ ยาปฏิชีวนะลง	ประชาชน ม.1-11	100,000	100,000	100,000	100,000	100,000	จำนวนผู้เข้าร่วมโครงการ	ประชาชนมีพืชสมุนไพร ไว้รักษาโรค และอันตราย จากการใช้ยาปฏิชีวนะ ลดลง	สำนักปลัด อบต.
10	ส่งเสริมการปลูกกาแฟ	เพื่อให้ประชาชนมีรายได้ เพิ่มขึ้นและส่งเสริมให้มีการ ใช้พื้นที่ว่างให้เกิดประโยชน์ สูงสุด	พื้นที่ตำบล เกาะหมาก	100,000	100,000	100,000	100,000	100,000	จำนวนเกษตรกรที่เข้า ร่วมโครงการ	ประชาชนมีรายได้เพิ่ม ขึ้น ใช้ประโยชน์ในพื้นที่ ได้สูงสุด	สำนักปลัด อบต.
11	ส่งเสริมการปลูกอินทผาลัม	เพื่อส่งเสริมอาชีพให้กับ ประชาชน	ประชาชน ม.1-11	200,000	200,000	200,000	200,000	200,000	จำนวนเกษตรกรที่เข้า ร่วมโครงการ	ประชาชนมีรายได้เพิ่ม ขึ้นและมีคุณภาพชีวิต ดีขึ้น	สำนักปลัด อบต.

2. บัญชีโครงการพัฒนาท้องถิ่น

แบบ ผ. 02

รายละเอียดโครงการพัฒนา

แผนพัฒนาท้องถิ่น ฉบับที่ 2 (พ.ศ.2566-2570) ทบพวน ครั้งที่ 1/2566

องค์การบริหารส่วนตำบลเกาะหมาก

- ง. ยุทธศาสตร์จังหวัดที่ 1 การพัฒนาเศรษฐกิจมูลค่าสูงที่ยั่งยืนจากฐานการเกษตร อุตสาหกรรมต่อเนื่องจากการเกษตร และผลิตภัณฑ์ชุมชนและท้องถิ่น
 จ. ยุทธศาสตร์การพัฒนาของ อปท. ในเขตจังหวัดที่ 3 การสร้างความเข้มแข็งภาคเกษตรและระบบเศรษฐกิจ

ยุทธศาสตร์ที่ 1 ประชาชนอยู่ดีมีสุข

1.4 แผนงานการเกษตร

ที่	โครงการ/กิจกรรม	วัตถุประสงค์	เป้าหมาย (ผลผลิตของ โครงการ)	งบประมาณ					ตัวชี้วัด (KPI)	ผลที่คาดว่าจะ จะได้รับ	หน่วยงาน รับผิดชอบหลัก
				2566 (บาท)	2567 (บาท)	2568 (บาท)	2569 (บาท)	2570 (บาท)			
12	ส่งเสริมการปลูกพริกไทยดำ	เพื่อส่งเสริมอาชีพ เพิ่มรายได้ และเพื่อให้ประชาชนที่ไม่มีพื้นที่ปลูกได้มีอาชีพด้วย	ประชาชน ม.1-11	100,000	100,000	100,000	100,000	100,000	จำนวนผู้เข้าร่วมโครงการ	ประชาชนมีรายได้เพิ่มขึ้น	สำนักปลัด อบต.
13	ส่งเสริมการเลี้ยงปลาขี้ดัด ในกระชัง	เพื่อส่งเสริมอาชีพ สร้างรายได้ให้กับประชาชน	ประชาชน ม.1-11	500,000	500,000	500,000	500,000	500,000	จำนวนผู้เข้าร่วมโครงการ	ประชาชนมีรายได้เพิ่มขึ้นและมีคุณภาพชีวิตดีขึ้น	สำนักปลัด อบต.
14	ส่งเสริมการปลูกทุเรียน	เพื่อส่งเสริมอาชีพเพิ่มรายได้ให้กับประชาชน	ประชาชน ม.1-11	300,000	300,000	300,000	300,000	300,000	จำนวนต้นทุเรียนที่ได้รับการส่งเสริมการปลูก	ประชาชนมีอาชีพเสริมเพิ่มรายได้	สำนักปลัด อบต.
15	ส่งเสริมการปลูกไม้เศรษฐกิจโตเร็ว	ส่งเสริมการเพิ่มพื้นที่สีเขียว และเพิ่มรายได้ให้กับประชาชน	ปลูกไม้เศรษฐกิจโตเร็วในพื้นที่ตำบลเกาะหมาก	200,000	200,000	200,000	200,000	200,000	จำนวนพันธุ์ไม้เศรษฐกิจโตเร็วที่ได้รับการปลูก	มีพื้นที่ป่าไม้เศรษฐกิจเพิ่มขึ้น มีพื้นที่สีเขียวเพิ่มขึ้น	สำนักปลัด อบต.

2. บัญชีโครงการพัฒนาท้องถิ่น

แบบ ผ. 02

รายละเอียดโครงการพัฒนา

แผนพัฒนาท้องถิ่น ฉบับที่ 2 (พ.ศ.2566-2570) ทบพวน ครั้งที่ 1/2566

องค์การบริหารส่วนตำบลเกาะหมาก

- ง. ยุทธศาสตร์จังหวัดที่ 1 การพัฒนาเศรษฐกิจมูลค่าสูงที่ยั่งยืนจากฐานการเกษตร อุตสาหกรรมต่อเนื่องจากการเกษตร และผลิตภัณฑ์ชุมชนและท้องถิ่น
- จ. ยุทธศาสตร์การพัฒนาของ อปท. ในเขตจังหวัดที่ 3 การสร้างความเข้มแข็งภาคเกษตรและระบบเศรษฐกิจ

ยุทธศาสตร์ที่ 1 ประชาชนอยู่ดีมีสุข

1.4 แผนงานการเกษตร

ที่	โครงการ/กิจกรรม	วัตถุประสงค์	เป้าหมาย (ผลผลิตของ โครงการ)	งบประมาณ					ตัวชี้วัด (KPI)	ผลที่คาดว่าจะ จะได้รับ	หน่วยงาน รับผิดชอบหลัก
				2566 (บาท)	2567 (บาท)	2568 (บาท)	2569 (บาท)	2570 (บาท)			
16	ส่งเสริมการเพาะพันธุ์ไม้พื้นเมือง	เพื่ออนุรักษ์พันธุ์ไม้พื้นเมืองไว้และเพื่อสร้างอาชีพเสริมเพิ่มรายได้	เพาะพันธุ์ไม้พื้นเมืองไว้และเพื่อสร้างอาชีพเสริมเพิ่มรายได้	100,000	100,000	100,000	100,000	100,000	พันธุ์ไม้พื้นเมืองที่ได้รับการส่งเสริม	พันธุ์ไม้พื้นเมืองได้รับการอนุรักษ์ไว้และประชาชนมีรายได้เสริม	สำนักปลัด อบต.
17	ส่งเสริมอาชีพการตัดเย็บ	เพื่อส่งเสริมอาชีพให้กับประชาชน สร้างอาชีพเสริมเพิ่มรายได้	ประชาชน ม.1-11	100,000	100,000	100,000	100,000	100,000	จำนวนผู้เข้าร่วมโครงการ	ประชาชนมีอาชีพเสริมเพิ่มรายได้	สำนักปลัด อบต.
18	จัดทำปุ๋ยหมัก	ส่งเสริมให้ประชาชนมีส่วนร่วมในการลดปริมาณขยะลดค่าใช้จ่ายในการซื้อปุ๋ย	ตำบลเกาะหมาก	300,000	300,000	300,000	300,000	300,000	จำนวนผู้เข้าร่วมโครงการ	สามารถลดปริมาณขยะอินทรีย์ลงได้ การใช้ปุ๋ยเคมีทางเกษตรลดลง	สำนักปลัด อบต.

2. บัญชีโครงการพัฒนาท้องถิ่น

รายละเอียดโครงการพัฒนา

แผนพัฒนาท้องถิ่น ฉบับที่ 2 (พ.ศ.2566-2570) ทบพวน ครั้งที่ 1/2566

องค์การบริหารส่วนตำบลเกาะหมาก

- ง. ยุทธศาสตร์จังหวัดที่ 1 การพัฒนาเศรษฐกิจมูลค่าสูงที่ยั่งยืนจากฐานการเกษตร อุตสาหกรรมต่อเนื่องจากการเกษตร และผลิตภัณฑ์ชุมชนและท้องถิ่น
 จ. ยุทธศาสตร์การพัฒนาของ อปท. ในเขตจังหวัดที่ 3 การสร้างความเข้มแข็งภาคเกษตรและระบบเศรษฐกิจ

ยุทธศาสตร์ที่ 1 ประชาชนอยู่ดีมีสุข

1.4 แผนงานการเกษตร

ที่	โครงการ/กิจกรรม	วัตถุประสงค์	เป้าหมาย (ผลผลิตของ โครงการ)	งบประมาณ					ตัวชี้วัด (KPI)	ผลที่คาดว่าจะ จะได้รับ	หน่วยงาน รับผิดชอบหลัก
				2566 (บาท)	2567 (บาท)	2568 (บาท)	2569 (บาท)	2570 (บาท)			
19	วางระบบท่อน้ำเพื่อการเกษตร หมู่ที่ 5	เพื่อให้ประชาชนมีน้ำใช้เพื่อ การเกษตรตลอดปีและเพื่อ เพิ่มผลผลิตให้แก่เกษตรกร	วางระบบท่อน้ำพื้น ที่การเกษตร ม.5 ตามแบบแปลนและ รายละเอียดที่ อบต. กำหนด	200,000	200,000	200,000	200,000	200,000	ระยะทางของการวาง ระบบท่อน้ำเพื่อการ เกษตร	เกษตรกรมีน้ำใช้เพื่อ การเกษตรตลอดปี และเกษตรกรมีรายได้ เพิ่มขึ้น	สำนักปลัด อบต.
20	วางระบบท่อน้ำเพื่อการเกษตร หมู่ที่ 6	เพื่อให้ประชาชนมีน้ำใช้เพื่อ การเกษตรตลอดปีและเพื่อ เพิ่มผลผลิตให้แก่เกษตรกร	วางระบบท่อน้ำพื้น ที่การเกษตร ม.6 ตามแบบแปลนและ รายละเอียดที่ อบต. กำหนด	300,000	300,000	300,000	300,000	300,000	ระยะทางของการวาง ระบบท่อน้ำเพื่อการ เกษตร	เกษตรกรมีน้ำใช้เพื่อ การเกษตรตลอดปี และเกษตรกรมีรายได้ เพิ่มขึ้น	สำนักปลัด อบต.

2. บัญชีโครงการพัฒนาท้องถิ่น

แบบ ผ. 02

รายละเอียดโครงการพัฒนา

แผนพัฒนาท้องถิ่น ฉบับที่ 2 (พ.ศ.2566-2570) ทบพวน ครั้งที่ 1/2566

องค์การบริหารส่วนตำบลเกาะหมาก

- ง. ยุทธศาสตร์จังหวัดที่ 1 การพัฒนาเศรษฐกิจมูลค่าสูงที่ยั่งยืนจากฐานการเกษตร อุตสาหกรรมต่อเนื่องจากการเกษตร และผลิตภัณฑ์ชุมชนและท้องถิ่น
 จ. ยุทธศาสตร์การพัฒนาของ อปท. ในเขตจังหวัดที่ 3 การสร้างความเข้มแข็งภาคเกษตรและระบบเศรษฐกิจ

ยุทธศาสตร์ที่ 1 ประชาชนอยู่ดีมีสุข

1.4 แผนงานการเกษตร

ที่	โครงการ/กิจกรรม	วัตถุประสงค์	เป้าหมาย (ผลผลิตของ โครงการ)	งบประมาณ					ตัวชี้วัด (KPI)	ผลที่คาดว่าจะ จะได้รับ	หน่วยงาน รับผิดชอบหลัก
				2566 (บาท)	2567 (บาท)	2568 (บาท)	2569 (บาท)	2570 (บาท)			
21	วางระบบท่อน้ำเพื่อการเกษตร หมู่ที่ 11	เพื่อให้ประชาชนมีน้ำใช้เพื่อ การเกษตรตลอดปีและเพื่อ เพิ่มผลผลิตให้แก่เกษตรกร	วางระบบท่อน้ำพื้น ที่การเกษตร ม.11 ตามแบบแปลนและ รายละเอียดที่ อบต. กำหนด	300,000	300,000	300,000	300,000	300,000	ระยะทางของการวาง ระบบท่อน้ำเพื่อการ เกษตร	เกษตรกรมีน้ำใช้เพื่อ การเกษตรตลอดปี และเกษตรกรมีรายได้ เพิ่มขึ้น	สำนักปลัด อบต.
22	วางระบบท่อน้ำเพื่อการเกษตร หมู่ที่ 10	เพื่อให้ประชาชนมีน้ำใช้เพื่อ การเกษตรตลอดปีและเพื่อ เพิ่มผลผลิตให้แก่เกษตรกร	วางระบบท่อน้ำพื้น ที่การเกษตร ม.10 ตามแบบแปลนและ รายละเอียดที่ อบต. กำหนด	300,000	300,000	300,000	300,000	300,000	ระยะทางของการวาง ระบบท่อน้ำเพื่อการ เกษตร	เกษตรกรมีน้ำใช้เพื่อ การเกษตรตลอดปี และเกษตรกรมีรายได้ เพิ่มขึ้น	สำนักปลัด อบต.

2. บัญชีโครงการพัฒนาท้องถิ่น

แบบ ผ. 02

รายละเอียดโครงการพัฒนา

แผนพัฒนาท้องถิ่น ฉบับที่ 2 (พ.ศ.2566-2570) ทบพวน ครั้งที่ 1/2566

องค์การบริหารส่วนตำบลเกาะหมาก

- ง. ยุทธศาสตร์จังหวัดที่ 1 การพัฒนาเศรษฐกิจมูลค่าสูงที่ยั่งยืนจากฐานการเกษตร อุตสาหกรรมต่อเนื่องจากการเกษตร และผลิตภัณฑ์ชุมชนและท้องถิ่น
 จ. ยุทธศาสตร์การพัฒนาของ อปท. ในเขตจังหวัดที่ 3 การสร้างความเข้มแข็งภาคเกษตรและระบบเศรษฐกิจ

ยุทธศาสตร์ที่ 1 ประชาชนอยู่ดีมีสุข

1.4 แผนงานการเกษตร

ที่	โครงการ/กิจกรรม	วัตถุประสงค์	เป้าหมาย (ผลผลิตของ โครงการ)	งบประมาณ					ตัวชี้วัด (KPI)	ผลที่คาดว่าจะ จะได้รับ	หน่วยงาน รับผิดชอบหลัก
				2566 (บาท)	2567 (บาท)	2568 (บาท)	2569 (บาท)	2570 (บาท)			
23	วางระบบท่อน้ำเพื่อการเกษตร หมู่ที่ 2	เพื่อให้ประชาชนมีน้ำใช้เพื่อ การเกษตรตลอดปีและเพื่อ เพิ่มผลผลิตให้แก่เกษตรกร	วางระบบท่อน้ำพื้น ที่การเกษตร ม.2 ตามแบบแปลนและ รายละเอียดที่ อบต. กำหนด	300,000	300,000	300,000	300,000	300,000	ระยะทางของการวาง ระบบท่อน้ำเพื่อการ เกษตร	เกษตรกรมีน้ำใช้เพื่อ การเกษตรตลอดปี และเกษตรกรมีรายได้ เพิ่มขึ้น	สำนักปลัด อบต.
24	วางระบบท่อน้ำเพื่อการเกษตร หมู่ที่ 3	เพื่อให้ประชาชนมีน้ำใช้เพื่อ การเกษตรตลอดปีและเพื่อ เพิ่มผลผลิตให้แก่เกษตรกร	วางระบบท่อน้ำพื้น ที่การเกษตร ม.3 ตามแบบแปลนและ รายละเอียดที่ อบต. กำหนด	300,000	300,000	300,000	300,000	300,000	ระยะทางของการวาง ระบบท่อน้ำเพื่อการ เกษตร	เกษตรกรมีน้ำใช้เพื่อ การเกษตรตลอดปี และเกษตรกรมีรายได้ เพิ่มขึ้น	สำนักปลัด อบต.

2. บัญชีโครงการพัฒนาท้องถิ่น

แบบ ผ. 02

รายละเอียดโครงการพัฒนา

แผนพัฒนาท้องถิ่น ฉบับที่ 2 (พ.ศ.2566-2570) ทบพวน ครั้งที่ 1/2566

องค์การบริหารส่วนตำบลเกาะหมาก

- ง. ยุทธศาสตร์จังหวัดที่ 1 การพัฒนาเศรษฐกิจมูลค่าสูงที่ยั่งยืนจากฐานการเกษตร อุตสาหกรรมต่อเนื่องจากการเกษตร และผลิตภัณฑ์ชุมชนและท้องถิ่น
 จ. ยุทธศาสตร์การพัฒนาของ อปท. ในเขตจังหวัดที่ 3 การสร้างความเข้มแข็งภาคเกษตรและระบบเศรษฐกิจ

ยุทธศาสตร์ที่ 1 ประชาชนอยู่ดีมีสุข

1.4 แผนงานการเกษตร

ที่	โครงการ/กิจกรรม	วัตถุประสงค์	เป้าหมาย (ผลผลิตของ โครงการ)	งบประมาณ					ตัวชี้วัด (KPI)	ผลที่คาดว่าจะ จะได้รับ	หน่วยงาน รับผิดชอบหลัก
				2566 (บาท)	2567 (บาท)	2568 (บาท)	2569 (บาท)	2570 (บาท)			
25	วางระบบท่อน้ำเพื่อการเกษตร หมู่ที่ 7	เพื่อให้ประชาชนมีน้ำใช้เพื่อ การเกษตรตลอดปีและเพื่อ เพิ่มผลผลิตให้แก่เกษตรกร	วางระบบท่อน้ำพื้น ที่การเกษตร ม.3 ตามแบบแปลนและ รายละเอียดที่ อบต. กำหนด	300,000	300,000	300,000	300,000	300,000	ระยะทางของการวาง ระบบท่อน้ำเพื่อการ เกษตร	เกษตรกรมีน้ำใช้เพื่อ การเกษตรตลอดปี และเกษตรกรมีรายได้ เพิ่มขึ้น	สำนักปลัด อบต.
26	วางระบบท่อน้ำเพื่อการเกษตร หมู่ที่ 9	เพื่อให้ประชาชนมีน้ำใช้เพื่อ การเกษตรตลอดปีและเพื่อ เพิ่มผลผลิตให้แก่เกษตรกร	วางระบบท่อน้ำพื้น ที่การเกษตร ม.9 ตามแบบแปลนและ รายละเอียดที่ อบต. กำหนด	300,000	300,000	300,000	300,000	300,000	ระยะทางของการวาง ระบบท่อน้ำเพื่อการ เกษตร	เกษตรกรมีน้ำใช้เพื่อ การเกษตรตลอดปี และเกษตรกรมีรายได้ เพิ่มขึ้น	สำนักปลัด อบต.

2. บัญชีโครงการพัฒนาท้องถิ่น

แบบ ผ. 02

รายละเอียดโครงการพัฒนา

แผนพัฒนาท้องถิ่น ฉบับที่ 2 (พ.ศ.2566-2570) ทบพวน ครั้งที่ 1/2566

องค์การบริหารส่วนตำบลเกาะหมาก

ง. ยุทธศาสตร์จังหวัดที่ 1 การพัฒนาเศรษฐกิจมูลค่าสูงที่ยั่งยืนจากฐานการเกษตร อุตสาหกรรมต่อเนื่องจากการเกษตร และผลิตภัณฑ์ชุมชนและท้องถิ่น

จ. ยุทธศาสตร์การพัฒนาของ อปท. ในเขตจังหวัดที่ 3 การสร้างความเข้มแข็งภาคเกษตรและระบบเศรษฐกิจ

ยุทธศาสตร์ที่ 1 ประชาชนอยู่ดีมีสุข

1.4 แผนงานการเกษตร

ที่	โครงการ/กิจกรรม	วัตถุประสงค์	เป้าหมาย (ผลผลิตของ โครงการ)	งบประมาณ					ตัวชี้วัด (KPI)	ผลที่คาดว่าจะ จะได้รับ	หน่วยงาน รับผิดชอบหลัก
				2566 (บาท)	2567 (บาท)	2568 (บาท)	2569 (บาท)	2570 (บาท)			
27	ส่งเสริมอาชีพการปลูกหญ้า เลี้ยงสัตว์	เพื่อส่งเสริมอาชีพเพิ่มรายได้ ให้กับประชาชน	ประชาชน ม.1-11	583,000	583,000	583,000	583,000	583,000	จำนวนผู้เข้าร่วมโครงการ	ประชาชนมีอาชีพเสริม เพิ่มรายได้	สำนักปลัด อบต.
28	ส่งเสริมการเลี้ยงปลากระพง ขาวในกระชัง	เพื่อส่งเสริมอาชีพเพิ่มรายได้ ให้กับประชาชน	ประชาชน ม.1-11	3,488,400	3,488,400	3,488,400	3,488,000	3,488,000	จำนวนผู้เข้าร่วมโครงการ	ประชาชนมีอาชีพเสริม เพิ่มรายได้	สำนักปลัด อบต.
29	อนุรักษ์ส่งเสริมการปลูก พันธุ์พืช และเลี้ยงสัตว์พื้นเมืองไว้	เพื่ออนุรักษ์พันธุ์พืช พันธุ์สัตว์พื้นเมืองไว้	ส่งเสริมการปลูก พันธุ์พืช อนุรักษ์ พันธุ์สัตว์น้ำ ในพื้นที่ ม.1-11	500,000	500,000	500,000	500,000	500,000	พันธุ์พืช และพันธุ์สัตว์ที่ ได้รับการส่งเสริมอนุรักษ์	สามารถอนุรักษ์พันธุ์พืช พันธุ์สัตว์พื้นเมืองให้อยู่ คู่ตำบลเกาะหมากได้	สำนักปลัด อบต.
30	ส่งเสริมอาชีพการเลี้ยงปลา กระพงในบ่อดิน	เพื่อส่งเสริมอาชีพเพิ่มรายได้ ให้กับประชาชน	ประชาชน ม.1-11	1,500,000	1,500,000	1,500,000	1,500,000	1,500,000	จำนวนผู้เข้าร่วมโครงการ	ประชาชนมีอาชีพเสริม เพิ่มรายได้	สำนักปลัด อบต.

2. บัญชีโครงการพัฒนาท้องถิ่น

แบบ ผ. 02

รายละเอียดโครงการพัฒนา

แผนพัฒนาท้องถิ่น ฉบับที่ 2 (พ.ศ.2566-2570) ทบพวน ครั้งที่ 1/2566

องค์การบริหารส่วนตำบลเกาะหมาก

ง. ยุทธศาสตร์จังหวัดที่ 1 การพัฒนาเศรษฐกิจมูลค่าสูงที่ยั่งยืนจากฐานการเกษตร อุตสาหกรรมต่อเนื่องจากการเกษตร และผลิตภัณฑ์ชุมชนและท้องถิ่น

จ. ยุทธศาสตร์การพัฒนาของ อปท. ในเขตจังหวัดที่ 3 การสร้างความเข้มแข็งภาคเกษตรและระบบเศรษฐกิจ

ยุทธศาสตร์ที่ 1 ประชาชนอยู่ดีมีสุข

1.4 แผนงานการเกษตร

ที่	โครงการ/กิจกรรม	วัตถุประสงค์	เป้าหมาย (ผลผลิตของ โครงการ)	งบประมาณ					ตัวชี้วัด (KPI)	ผลที่คาดว่าจะ จะได้รับ	หน่วยงาน รับผิดชอบหลัก
				2566 (บาท)	2567 (บาท)	2568 (บาท)	2569 (บาท)	2570 (บาท)			
31	ส่งเสริมการเกษตรเครือข่าย	เพื่อให้เกษตรกรได้ช่วยเหลือ กันในเรื่องการทำเกษตร	เกษตรกรตำบล เกาะหมาก	500,000	500,000	500,000	500,000	500,000	ร้อยละของเกษตรกรที่ได้ จัดตั้งกลุ่มช่วยเหลือกัน	เกษตรกรได้ช่วยเหลือกัน ในเรื่องการทำเกษตร	สำนักปลัด อบต.
32	เกษตรอินทรีย์	เพื่อให้เกษตรกรลดการใช้สาร เคมีหันมาทำเกษตรอินทรีย์ เพิ่มมากขึ้น	เกษตรกรตำบล เกาะหมาก	500,000	500,000	500,000	500,000	500,000	ร้อยละของเกษตรกรที่ ร่วมกำหนดกติกา	เกษตรกรหันมาทำเกษตร อินทรีย์เพิ่มขึ้นลดการ ใช้สารเคมีลง	สำนักปลัด อบต.
33	พัฒนาหลักสูตรการฝึกอบรม พัฒนาทักษะ การทำการ เกษตรอินทรีย์	เพื่อให้มีหลักสูตรสำหรับ พัฒนาทักษะด้านการทำ เกษตรอินทรีย์ให้แก่เกษตรกร	เกษตรกรตำบล เกาะหมาก	200,000	200,000	200,000	200,000	200,000	หลักสูตรที่ได้รับการ พัฒนา	เกษตรกรมีความรู้และ ทักษะด้านการทำการ เกษตรอินทรีย์	สำนักปลัด อบต.

2. บัญชีโครงการพัฒนาท้องถิ่น

แบบ ผ. 02

รายละเอียดโครงการพัฒนา

แผนพัฒนาท้องถิ่น ฉบับที่ 2 (พ.ศ.2566-2570) ทบพวน ครั้งที่ 1/2566

องค์การบริหารส่วนตำบลเกาะหมาก

- ง. ยุทธศาสตร์จังหวัดที่ 1 การพัฒนาเศรษฐกิจมูลค่าสูงที่ยั่งยืนจากฐานการเกษตร อุตสาหกรรมต่อเนื่องจากการเกษตร และผลิตภัณฑ์ชุมชนและท้องถิ่น
- จ. ยุทธศาสตร์การพัฒนาของ อปท. ในเขตจังหวัดที่ 3 การสร้างความเข้มแข็งภาคเกษตรและระบบเศรษฐกิจ

ยุทธศาสตร์ที่ 1 ประชาชนอยู่ดีมีสุข

1.4 แผนงานการเกษตร

ที่	โครงการ/กิจกรรม	วัตถุประสงค์	เป้าหมาย (ผลผลิตของ โครงการ)	งบประมาณ					ตัวชี้วัด (KPI)	ผลที่คาดว่าจะ จะได้รับ	หน่วยงาน รับผิดชอบหลัก
				2566 (บาท)	2567 (บาท)	2568 (บาท)	2569 (บาท)	2570 (บาท)			
34	ส่งเสริมการปลูกผักสวนครัว รั้วกินได้	เพื่อให้ประชาชนบริโภคพืช ผักและเนื้อสัตว์ที่ปลอดภัย ไร้สารพิษ	ประชาชนตำบล เกาะหมาก	110,000	110,000	110,000	110,000	110,000	ร้อยละของครัวเรือนที่มี การปลูกผักเลี้ยงสัตว์ไว้ กินเอง	ประชาชนได้บริโภค อาหารที่ปลอดภัยและ ช่วยลดภาระค่าใช้จ่ายลง	สำนักปลัด อบต.
35	สร้างความมั่นคงทางด้าน อาหาร	เพื่อให้ประชาชนมีการจัด การเรื่องอาหารได้อย่างมีประ สิทธิภาพในทุกสถานการณ์	ประชาชนตำบล เกาะหมาก	110,000	110,000	110,000	110,000	110,000	ร้อยละของหมู่บ้าน/ ชุมชนที่ได้มีการจัดการ ด้านความมั่นคงด้าน อาหาร	ประชาชนมีความมั่นคง ด้านอาหาร มีอาหารที่ ปลอดภัยบริโภคทุกครัว เรือน	สำนักปลัด อบต.
36	จัดตั้งธนาคารอนุรักษ์พันธุ์พืช และพันธุ์สัตว์พื้นเมือง	เพื่ออนุรักษ์พันธุ์พืชพันธุ์สัตว์ ในพื้นที่ไว้	ธนาคารอนุรักษ์ พันธุ์พืชพันธุ์สัตว์ ตำบลเกาะหมาก	300,000	300,000	300,000	300,000	300,000	ธนาคารอนุรักษ์พันธุ์พืช พันธุ์สัตว์ที่ได้จัดตั้ง	พันธุ์พืช พันธุ์สัตว์ได้รับ การอนุรักษ์ไว้ให้ลูกหลาน ได้เรียนรู้สืบไป	สำนักปลัด อบต.

2. บัญชีโครงการพัฒนาท้องถิ่น

แบบ ผ. 02

รายละเอียดโครงการพัฒนา

แผนพัฒนาท้องถิ่น ฉบับที่ 2 (พ.ศ.2566-2570) ทบพวน ครั้งที่ 1/2566

องค์การบริหารส่วนตำบลเกาะหมาก

ง. ยุทธศาสตร์จังหวัดที่ 1 การพัฒนาเศรษฐกิจมูลค่าสูงที่ยั่งยืนจากฐานการเกษตร อุตสาหกรรมต่อเนื่องจากการเกษตร และผลิตภัณฑ์ชุมชนและท้องถิ่น

จ. ยุทธศาสตร์การพัฒนาของ อปท. ในเขตจังหวัดที่ 3 การสร้างความเข้มแข็งภาคเกษตรและระบบเศรษฐกิจ

ยุทธศาสตร์ที่ 1 ประชาชนอยู่ดีมีสุข

1.4 แผนงานการเกษตร

ที่	โครงการ/กิจกรรม	วัตถุประสงค์	เป้าหมาย (ผลผลิตของ โครงการ)	งบประมาณ					ตัวชี้วัด (KPI)	ผลที่คาดว่าจะ จะได้รับ	หน่วยงาน รับผิดชอบหลัก
				2566 (บาท)	2567 (บาท)	2568 (บาท)	2569 (บาท)	2570 (บาท)			
37	ศูนย์ถ่ายทอดเทคโนโลยีการเกษตรระดับตำบล	เพื่อส่งเสริมให้เกษตรกรมีที่ดินทำกิน	เกษตรกรตำบลเกาะหมาก	1,000,000	1,000,000	1,000,000	1,000,000	1,000,000	ร้อยละของพื้นที่สาธารณะที่ได้นำมาใช้ประโยชน์ทางการเกษตร	เกษตรกรมีที่ดินทำเกษตรและเพิ่มรายได้มากขึ้น	สำนักปลัด อบต.
38	ตลาดสีเขียว	เพื่อส่งเสริมให้เกษตรกรมีพื้นที่จำหน่ายสินค้าด้านการเกษตร (ปลอดสารพิษ)	จัดพื้นที่จำหน่ายสินค้าด้านการเกษตร (ตลาดสีเขียว) ตำบลเกาะหมาก	200,000	200,000	200,000	200,000	200,000	ตลาดสีเขียวที่ได้จัดตั้งขึ้น	เกษตรกรมีตลาดรองรับสินค้าทางการเกษตรและประชาชนได้บริโภคสินค้าปลอดสารพิษ	สำนักปลัด อบต.

2. บัญชีโครงการพัฒนาท้องถิ่น

แบบ ผ. 02

รายละเอียดโครงการพัฒนา

แผนพัฒนาท้องถิ่น ฉบับที่ 2 (พ.ศ.2566-2570) ทบพวน ครั้งที่ 1/2566

องค์การบริหารส่วนตำบลเกาะหมาก

ง. ยุทธศาสตร์จังหวัดที่ 1 การพัฒนาเศรษฐกิจมูลค่าสูงที่ยั่งยืนจากฐานการเกษตร อุตสาหกรรมต่อเนื่องจากการเกษตร และผลิตภัณฑ์ชุมชนและท้องถิ่น

จ. ยุทธศาสตร์การพัฒนาของ อปท. ในเขตจังหวัดที่ 3 การสร้างความเข้มแข็งภาคเกษตรและระบบเศรษฐกิจ

ยุทธศาสตร์ที่ 1 ประชาชนอยู่ดีมีสุข

1.4 แผนงานการเกษตร

ที่	โครงการ/กิจกรรม	วัตถุประสงค์	เป้าหมาย (ผลผลิตของ โครงการ)	งบประมาณ					ตัวชี้วัด (KPI)	ผลที่คาดว่าจะ จะได้รับ	หน่วยงาน รับผิดชอบหลัก
				2566 (บาท)	2567 (บาท)	2568 (บาท)	2569 (บาท)	2570 (บาท)			
39	ชุดสระกักเก็บน้ำในไร่นาสวนผสม	เพื่อให้มีน้ำไว้ใช้ช่วงฤดูแล้ง	ชุดสระกักเก็บน้ำในพื้นที่ไร่นาสวนผสม ม.1-11	500,000	500,000	500,000	500,000	500,000	จำนวนสระกักเก็บน้ำที่ได้ชุด	เกษตรกรมีน้ำไว้ใช้เพื่อการเกษตรเพียงพอตลอดช่วงฤดูแล้ง	สำนักปลัด อบต.
40	ให้ความรู้เกี่ยวกับตลาดนัดออนไลน์	เพื่อให้ประชาชนมีความรู้ความพร้อมในการจำหน่ายผลผลิตทางการเกษตรทางออนไลน์	ประชาชนตำบลเกาะหมาก	50,000	50,000	50,000	50,000	50,000	ร้อยละของประชาชนที่ได้รับการฝึกอบรม	ประชาชนมีอาชีพเสริมเพิ่มรายได้	สำนักปลัด อบต.
41	สนับสนุนปัจจัยการผลิตด้านการเกษตร	เพื่อให้เกษตรกรมีปัจจัยการผลิต	เกษตรกรตำบลเกาะหมาก	200,000	200,000	200,000	200,000	200,000	เกษตรกรที่ได้รับการสนับสนุน	เกษตรกรมีคุณภาพชีวิตดีขึ้น	สำนักปลัด อบต.

2. บัญชีโครงการพัฒนาท้องถิ่น

แบบ ผ. 02

รายละเอียดโครงการพัฒนา

แผนพัฒนาท้องถิ่น ฉบับที่ 2 (พ.ศ.2566-2570) ทบพวน ครั้งที่ 1/2566

องค์การบริหารส่วนตำบลเกาะหมาก

ง. ยุทธศาสตร์จังหวัดที่ 1 การพัฒนาเศรษฐกิจมูลค่าสูงที่ยั่งยืนจากฐานการเกษตร อุตสาหกรรมต่อเนื่องจากการเกษตร และผลิตภัณฑ์ชุมชนและท้องถิ่น

จ. ยุทธศาสตร์การพัฒนาของ อปท. ในเขตจังหวัดที่ 3 การสร้างความเข้มแข็งภาคเกษตรและระบบเศรษฐกิจ

ยุทธศาสตร์ที่ 1 ประชาชนอยู่ดีมีสุข

1.4 แผนงานการเกษตร

ที่	โครงการ/กิจกรรม	วัตถุประสงค์	เป้าหมาย (ผลผลิตของ โครงการ)	งบประมาณ					ตัวชี้วัด (KPI)	ผลที่คาดว่าจะ จะได้รับ	หน่วยงาน รับผิดชอบหลัก
				2566 (บาท)	2567 (บาท)	2568 (บาท)	2569 (บาท)	2570 (บาท)			
42	รวมกลุ่มเกษตรกร เพื่อการผลิต	เพื่อให้เกษตรกรรวมกลุ่มใน การผลิตสินค้าเกษตร	เกษตรกร ตำบลเกาะหมาก	500,000	500,000	500,000	500,000	500,000	ร้อยละของเกษตรกรที่ มีการรวมกลุ่มขึ้น	เกษตรกรมีอำนาจใน การต่อรองราคามากขึ้น	สำนักปลัด อบต.
43	ศูนย์ถ่ายทอดเทคโนโลยี ทางด้านเกษตรระดับหมู่บ้าน	เพื่อให้มีศูนย์ถ่ายทอดความ รู้ด้านเทคโนโลยีด้านการ เกษตร	จัดตั้งศูนย์ถ่ายทอด เทคโนโลยีด้านการ เกษตร	100,000	100,000	100,000	100,000	100,000	ศูนย์ถ่ายทอดเทคโนโลยี ที่ได้จัดตั้งขึ้น	ประชาชนมีความรู้ด้าน เทคโนโลยีและนำมา พัฒนาคุณภาพการผลิต ให้ได้มาตรฐานขึ้น	สำนักปลัด อบต.
44	ส่งเสริมพัฒนาคุณภาพการ ผลิต	เพื่อส่งเสริมให้เกษตรกรมี การผลิตที่มีคุณภาพ	เกษตรกร ตำบลเกาะหมาก	100,000	100,000	100,000	100,000	100,000	ร้อยละของเกษตรกรที่ ผ่านการประเมินคุณภาพ	การผลิตสินค้าของ ประชาชนมีคุณภาพและ เป็นที่ยอมรับของตลาด	สำนักปลัด อบต.

2. บัญชีโครงการพัฒนาท้องถิ่น

แบบ ผ. 02

รายละเอียดโครงการพัฒนา

แผนพัฒนาท้องถิ่น ฉบับที่ 2 (พ.ศ.2566-2570) ทบพวน ครั้งที่ 1/2566

องค์การบริหารส่วนตำบลเกาะหมาก

ง. ยุทธศาสตร์จังหวัดที่ 1 การพัฒนาเศรษฐกิจมูลค่าสูงที่ยั่งยืนจากฐานการเกษตร อุตสาหกรรมต่อเนื่องจากการเกษตร และผลิตภัณฑ์ชุมชนและท้องถิ่น

จ. ยุทธศาสตร์การพัฒนาของ อปท. ในเขตจังหวัดที่ 3 การสร้างความเข้มแข็งภาคเกษตรและระบบเศรษฐกิจ

ยุทธศาสตร์ที่ 1 ประชาชนอยู่ดีมีสุข

1.4 แผนงานการเกษตร

ที่	โครงการ/กิจกรรม	วัตถุประสงค์	เป้าหมาย (ผลผลิตของ โครงการ)	งบประมาณ					ตัวชี้วัด (KPI)	ผลที่คาดว่าจะ จะได้รับ	หน่วยงาน รับผิดชอบหลัก
				2566 (บาท)	2567 (บาท)	2568 (บาท)	2569 (บาท)	2570 (บาท)			
45	ตลาดนัดชุมชน	เพื่อให้มีสถานที่จำหน่ายสินค้าของชุมชน	พื้นที่ตำบลเกาะหมาก	100,000	100,000	100,000	100,000	100,000	พื้นที่จำหน่ายสินค้าชุมชนที่ได้จัดให้มีขึ้น	ประชาชนมีสถานที่วางจำหน่ายสินค้าและการกระจายสินค้ารองรับสินค้าของชุมชน	สำนักปลัด อบต.
46	กำหนดกติกาข้อตกลงการผลิต การแปรรูปการจำหน่ายสมาชิกเข้าถึงได้เท่าเทียมและเป็นธรรม	เพื่อสร้างความเท่าเทียมและเป็นธรรมให้กับเกษตรกรทุกคน	เกษตรกรตำบลเกาะหมาก	30,000	30,000	30,000	30,000	30,000	กติกาหรือข้อตกลงที่ได้กำหนดขึ้น	เกษตรกรสามารถเข้าถึงข้อมูลต่าง ๆ ได้อย่างเท่าเทียมและเป็นธรรม	สำนักปลัด อบต.

2. บัญชีโครงการพัฒนาท้องถิ่น

แบบ ผ. 02

รายละเอียดโครงการพัฒนา

แผนพัฒนาท้องถิ่น ฉบับที่ 2 (พ.ศ.2566-2570) ทบพวน ครั้งที่ 1/2566

องค์การบริหารส่วนตำบลเกาะหมาก

ง. ยุทธศาสตร์จังหวัดที่ 1 การพัฒนาเศรษฐกิจมูลค่าสูงที่ยั่งยืนจากฐานการเกษตร อุตสาหกรรมต่อเนื่องจากการเกษตร และผลิตภัณฑ์ชุมชนและท้องถิ่น

จ. ยุทธศาสตร์การพัฒนาของ อปท. ในเขตจังหวัดที่ 3 การสร้างความเข้มแข็งภาคเกษตรและระบบเศรษฐกิจ

ยุทธศาสตร์ที่ 1 ประชาชนอยู่ดีมีสุข

1.4 แผนงานการเกษตร

ที่	โครงการ/กิจกรรม	วัตถุประสงค์	เป้าหมาย (ผลผลิตของ โครงการ)	งบประมาณ					ตัวชี้วัด (KPI)	ผลที่คาดว่าจะ จะได้รับ	หน่วยงาน รับผิดชอบหลัก
				2566 (บาท)	2567 (บาท)	2568 (บาท)	2569 (บาท)	2570 (บาท)			
47	ขยายหรือจัดหาพื้นที่เพื่อส่งเสริมการผลิตอาหารปลอดภัย	เพื่อส่งเสริมให้ประชาชนมีพื้นที่ในการผลิตอาหารปลอดภัย	ประชาชนตำบลเกาะหมาก	500,000	500,000	500,000	500,000	500,000	ร้อยละของพื้นที่ได้ส่งเสริมการผลิตอาหารปลอดภัย	ประชาชนมีพื้นที่ในการผลิตอาหารปลอดภัยมากขึ้น	สำนักปลัด อบต.
48	พัฒนาระบบข้อมูลและนำใช้ข้อมูลเพื่อการสื่อสาร รณรงค์การผลิตแปรรูปที่ปลอดภัยและเพิ่มมูลค่า	เพื่อให้มีข้อมูลและการนำใช้ข้อมูลอย่างมีประสิทธิภาพ	ตำบลเกาะหมาก	20,000	20,000	20,000	20,000	20,000	ร้อยละของการพัฒนาข้อมูลหรือนำใช้ข้อมูล	ประชาชนมีข้อมูลและสามารถนำใช้ข้อมูลได้อย่างทั่วถึงและมีประสิทธิภาพ	สำนักปลัด อบต.
49	จัดหาช่องทางการกระจายผลผลิตทางการเกษตรและสร้างมาตรฐานการต่อรองทั้งราคาและคุณภาพสินค้า	เพื่อส่งเสริมด้านการตลาดให้กับเกษตรกร	เกษตรกรตำบลเกาะหมาก	50,000	50,000	50,000	50,000	50,000	ร้อยละของเกษตรกรที่ได้รับ的帮助เหลือ	เกษตรกรมีตลาดรองรับสินค้าการเกษตรและสามารถเพิ่มมูลค่าของสินค้าเกษตรขึ้น	สำนักปลัด อบต.

2. บัญชีโครงการพัฒนาท้องถิ่น

แบบ ผ. 02

รายละเอียดโครงการพัฒนา

แผนพัฒนาท้องถิ่น ฉบับที่ 2 (พ.ศ.2566-2570) ทบพวน ครั้งที่ 1/2566

องค์การบริหารส่วนตำบลเกาะหมาก

ง. ยุทธศาสตร์จังหวัดที่ 1 การพัฒนาเศรษฐกิจมูลค่าสูงที่ยั่งยืนจากฐานการเกษตร อุตสาหกรรมต่อเนื่องจากการเกษตร และผลิตภัณฑ์ชุมชนและท้องถิ่น

จ. ยุทธศาสตร์การพัฒนาของ อปท. ในเขตจังหวัดที่ 3 การสร้างความเข้มแข็งภาคเกษตรและระบบเศรษฐกิจ

ยุทธศาสตร์ที่ 1 ประชาชนอยู่ดีมีสุข

1.4 แผนงานการเกษตร

ที่	โครงการ/กิจกรรม	วัตถุประสงค์	เป้าหมาย (ผลผลิตของ โครงการ)	งบประมาณ					ตัวชี้วัด (KPI)	ผลที่คาดว่าจะ จะได้รับ	หน่วยงาน รับผิดชอบหลัก
				2566 (บาท)	2567 (บาท)	2568 (บาท)	2569 (บาท)	2570 (บาท)			
50	ส่งเสริมอาชีพตามปรัชญาเศรษฐกิจพอเพียง	เพื่อส่งเสริมอาชีพเพิ่มรายได้ให้กับประชาชน	ประชาชน ม.1-11	343,000	343,000	343,000	343,000	343,000	จำนวนผู้เข้าร่วมโครงการ	ประชาชนมีอาชีพเสริมเพิ่มรายได้	สำนักปลัด อบต.
51	รณรงค์ ลด เลิกใช้สารเคมีในการทำการเกษตรกรรม	เพื่อลดการใช้สารเคมีในการทำเกษตรกรรมของประชาชน	เกษตรกรตำบลเกาะหมาก	50,000	50,000	50,000	50,000	50,000	ร้อยละของเกษตรกรลดใช้สารเคมีลง	ประชาชนมีสุขภาพร่างกายแข็งแรงขึ้น	สำนักปลัด อบต.
52	บริการตรวจคัดกรองเฝ้าระวังสารพิษตกค้างในพืชผักผลไม้	เพื่อให้ผักผลไม้ของเกษตรกรปลอดภัยจากสารพิษตกค้าง	เกษตรกรตำบลเกาะหมาก	30,000	30,000	30,000	30,000	30,000	ร้อยละของพืชผักผลไม้ที่ได้รับการตรวจคัดกรองเฝ้าระวังสารพิษตกค้าง	ประชาชนได้บริโภคพืชผักผลไม้ที่ปลอดภัยจากสารพิษตกค้าง	สำนักปลัด อบต.

2. บัญชีโครงการพัฒนาท้องถิ่น

รายละเอียดโครงการพัฒนา

แผนพัฒนาท้องถิ่น ฉบับที่ 2 (พ.ศ.2566-2570) ทบพวน ครั้งที่ 1/2566

องค์การบริหารส่วนตำบลเกาะหมาก

ง. ยุทธศาสตร์จังหวัดที่ 1 การพัฒนาเศรษฐกิจมูลค่าสูงที่ยั่งยืนจากฐานการเกษตร อุตสาหกรรมต่อเนื่องจากการเกษตร และผลิตภัณฑ์ชุมชนและท้องถิ่น

จ. ยุทธศาสตร์การพัฒนาของ อปท. ในเขตจังหวัดที่ 3 การสร้างความเข้มแข็งภาคเกษตรและระบบเศรษฐกิจ

ยุทธศาสตร์ที่ 1 ประชาชนอยู่ดีมีสุข

1.4 แผนงานการเกษตร

ที่	โครงการ/กิจกรรม	วัตถุประสงค์	เป้าหมาย (ผลผลิตของ โครงการ)	งบประมาณ					ตัวชี้วัด (KPI)	ผลที่คาดว่าจะ จะได้รับ	หน่วยงาน รับผิดชอบหลัก
				2566 (บาท)	2567 (บาท)	2568 (บาท)	2569 (บาท)	2570 (บาท)			
53	ตลาดนัดชุมชนปลอดสารพิษ	ส่งเสริมการผลิตสินค้าปลอดสารพิษของประชาชนโดยมีตลาดรองรับสินค้า	ตลาดนัดชุมชนตำบลเกาะหมาก	100,000	100,000	100,000	100,000	100,000	ตลาดนัดชุมชนปลอดสารพิษที่ได้จัดตั้งขึ้น	ประชาชนได้มีตลาดสำหรับขายพืชปลอดสารพิษ	สำนักปลัด อบต.
54	ร้านค้าชุมชนปลอดสารพิษ	เพื่อให้ประชาชนได้มีสินค้าปลอดสารพิษไว้อุปโภคบริโภค	ร้านค้าชุมชนปลอดสารพิษ	100,000	100,000	100,000	100,000	100,000	ร้านค้าชุมชนปลอดสารพิษที่จัดตั้งขึ้น	ประชาชนได้บริโภคสินค้าปลอดสารพิษมากขึ้น	สำนักปลัด อบต.
55	พัฒนาศักยภาพเพิ่มจำนวนผู้ผลิตและแปรรูปอาหารปลอดภัย	เพื่อให้การผลิตและแปรรูปอาหารปลอดภัยมีประสิทธิภาพมากขึ้น	ประชาชนตำบลเกาะหมาก	100,000	100,000	100,000	100,000	100,000	ร้อยละของผู้ดำเนินการผลิตและแปรรูปอาหารปลอดภัย	ประชาชนตำบลเกาะหมากมีการผลิตและแปรรูปอาหารปลอดภัยทุกหมู่บ้าน	สำนักปลัด อบต.

2. บัญชีโครงการพัฒนาท้องถิ่น

แบบ ผ. 02

รายละเอียดโครงการพัฒนา

แผนพัฒนาท้องถิ่น ฉบับที่ 2 (พ.ศ.2566-2570) ทบพวน ครั้งที่ 1/2566

องค์การบริหารส่วนตำบลเกาะหมาก

ง. ยุทธศาสตร์จังหวัดที่ 1 การพัฒนาเศรษฐกิจมูลค่าสูงที่ยั่งยืนจากฐานการเกษตร อุตสาหกรรมต่อเนื่องจากการเกษตร และผลิตภัณฑ์ชุมชนและท้องถิ่น

จ. ยุทธศาสตร์การพัฒนาของ อปท. ในเขตจังหวัดที่ 3 การสร้างความเข้มแข็งภาคเกษตรและระบบเศรษฐกิจ

ยุทธศาสตร์ที่ 1 ประชาชนอยู่ดีมีสุข

1.4 แผนงานการเกษตร

ที่	โครงการ/กิจกรรม	วัตถุประสงค์	เป้าหมาย (ผลผลิตของ โครงการ)	งบประมาณ					ตัวชี้วัด (KPI)	ผลที่คาดว่าจะ จะได้รับ	หน่วยงาน รับผิดชอบหลัก
				2566 (บาท)	2567 (บาท)	2568 (บาท)	2569 (บาท)	2570 (บาท)			
56	สร้างชุมชนต้นแบบการผลิตและการบริโภคอาหารปลอดภัยระดับบุคคล ครอบครัว กลุ่มชุมชน	เพื่อให้มีต้นแบบในการผลิตบริโภคอาหารปลอดภัยในทุกระดับ	ประชาชน ตำบลเกาะหมาก	100,000	100,000	100,000	100,000	100,000	ร้อยละของต้นแบบการผลิต บริโภคที่ได้สร้างขึ้น	ประชาชนได้เรียนรู้การผลิต บริโภคอาหารปลอดภัยจากต้นแบบในทุกระดับของชุมชน	สำนักปลัด อบต.
57	ส่งเสริมการปลูกผัก	เพื่อส่งเสริมอาชีพเพิ่มรายได้ให้กับประชาชน	ประชาชน ม.1-11	1,539,000	1,539,000	1,539,000	1,539,000	1,539,000	จำนวนผู้เข้าร่วมโครงการ	ประชาชนมีอาชีพเสริมเพิ่มรายได้	สำนักปลัด อบต.
58	ส่งเสริมอาชีพการเลี้ยงเป็ดไข่	เพื่อส่งเสริมอาชีพเพิ่มรายได้ให้กับประชาชน	ประชาชน ม.1-11	2,250,000	2,250,000	2,250,000	2,250,000	2,250,000	จำนวนผู้เข้าร่วมโครงการ	ประชาชนมีอาชีพเสริมเพิ่มรายได้	สำนักปลัด อบต.
59	เกษตรแบบผสมผสาน	เพื่อส่งเสริมอาชีพเพิ่มรายได้ให้กับประชาชน	ประชาชน ม.1-11	2,421,360	2,421,360	2,421,360	2,421,360	2,421,360	จำนวนผู้เข้าร่วมโครงการ	ประชาชนมีอาชีพเสริมเพิ่มรายได้	สำนักปลัด อบต.

2. บัญชีโครงการพัฒนาท้องถิ่น

แบบ ผ. 02

รายละเอียดโครงการพัฒนา

แผนพัฒนาท้องถิ่น ฉบับที่ 2 (พ.ศ.2566-2570) ทบพวน ครั้งที่ 1/2566

องค์การบริหารส่วนตำบลเกาะหมาก

- ง. ยุทธศาสตร์จังหวัดที่ 1 การพัฒนาเศรษฐกิจมูลค่าสูงที่ยั่งยืนจากฐานการเกษตร อุตสาหกรรมต่อเนื่องจากการเกษตร และผลิตภัณฑ์ชุมชนและท้องถิ่น
 จ. ยุทธศาสตร์การพัฒนาของ อปท. ในเขตจังหวัดที่ 3 การสร้างความเข้มแข็งภาคเกษตรและระบบเศรษฐกิจ

ยุทธศาสตร์ที่ 1 ประชาชนอยู่ดีมีสุข

1.4 แผนงานการเกษตร

ที่	โครงการ/กิจกรรม	วัตถุประสงค์	เป้าหมาย (ผลผลิตของ โครงการ)	งบประมาณ					ตัวชี้วัด (KPI)	ผลที่คาดว่าจะ จะได้รับ	หน่วยงาน รับผิดชอบหลัก
				2566 (บาท)	2567 (บาท)	2568 (บาท)	2569 (บาท)	2570 (บาท)			
60	ส่งเสริมอาชีพการปลูกปาล์ม น้ำมัน	เพื่อให้เกิดการรวมกลุ่มของ เกษตรกรเพื่อเพิ่มรายได้และ แก้ไขปัญหาความยากจน ของเกษตรกร	ผู้นำชุมชน ,ผู้นำ กลุ่มเกษตรกรผู้สนใจ ปาล์มน้ำมัน, ผู้บริหาร,เจ้าที่ผู้ เกี่ยวข้อง จำนวน 45 คน	100,000	100,000	100,000	100,000	100,000	จำนวนผู้เข้าร่วมโครงการ	เกษตรกรปาล์มน้ำมัน ได้มีการรวมกลุ่มและมี รายได้เพิ่มขึ้น	สำนักปลัด อบต.
61	ส่งเสริมอาชีพการเลี้ยง เป็ดเนื้อ	เพื่อส่งเสริมอาชีพเพิ่มรายได้ ให้กับประชาชน	ประชาชน ม.1-11	675,000	675,000	675,000	675,000	675,000	จำนวนผู้เข้าร่วมโครงการ	ประชาชนมีอาชีพเสริม เพิ่มรายได้	สำนักปลัด อบต.
62	ส่งเสริมอาชีพการเลี้ยงไก่ไข่	เพื่อส่งเสริมอาชีพเพิ่มรายได้ ให้กับประชาชน	ประชาชน ม.1-11	3,000,000	3,000,000	3,000,000	3,000,000	3,000,000	จำนวนผู้เข้าร่วมโครงการ	ประชาชนมีอาชีพเสริม เพิ่มรายได้	สำนักปลัด อบต.

2. บัญชีโครงการพัฒนาท้องถิ่น

แบบ ผ. 02

รายละเอียดโครงการพัฒนา

แผนพัฒนาท้องถิ่น ฉบับที่ 2 (พ.ศ.2566-2570) ทบพวน ครั้งที่ 1/2566

องค์การบริหารส่วนตำบลเกาะหมาก

- ง. ยุทธศาสตร์จังหวัดที่ 1 การพัฒนาเศรษฐกิจมูลค่าสูงที่ยั่งยืนจากฐานการเกษตร อุตสาหกรรมต่อเนื่องจากการเกษตร และผลิตภัณฑ์ชุมชนและท้องถิ่น
 จ. ยุทธศาสตร์การพัฒนาของ อปท. ในเขตจังหวัดที่ 3 การสร้างความเข้มแข็งภาคเกษตรและระบบเศรษฐกิจ

ยุทธศาสตร์ที่ 1 ประชาชนอยู่ดีมีสุข

1.4 แผนงานการเกษตร

ที่	โครงการ/กิจกรรม	วัตถุประสงค์	เป้าหมาย (ผลผลิตของ โครงการ)	งบประมาณ					ตัวชี้วัด (KPI)	ผลที่คาดว่าจะ จะได้รับ	หน่วยงาน รับผิดชอบหลัก
				2566 (บาท)	2567 (บาท)	2568 (บาท)	2569 (บาท)	2570 (บาท)			
63	ส่งเสริมอาชีพการเลี้ยงผึ้ง	เพื่อส่งเสริมอาชีพเพิ่มรายได้ให้กับประชาชน	ประชาชนชน ม.1-11	1,142,000	1,142,000	1,142,000	1,142,000	1,142,000	จำนวนผู้เข้าร่วมโครงการ	ประชาชนมีอาชีพเสริมเพิ่มรายได้	สำนักปลัด อบต.
64	อนุรักษ์พันธุกรรมพืชอันเนื่องมาจากพระราชดำริสมเด็จพระเทพรัตนราชสุดาฯ สยามบรมราชกุมารี	1. เพื่อปกป้องรักษาทรัพยากรกายภาพ ชีวภาพและทรัพยากรวัฒนธรรมและภูมิปัญญา 2. เพื่อเป็นแหล่งท่องเที่ยวเรียนรู้และทำให้นักท่องเที่ยวเพิ่มขึ้น	เพื่อดำเนินงาน 3 กรอบดำเนินงาน 8 กิจกรรม 3 ฐานทรัพยากร และเพื่อเป็นแหล่งท่องเที่ยวให้ศึกษาเรียนรู้	1,000,000	1,000,000	1,000,000	1,000,000	1,000,000	มีการดำเนินการครบ 3 กรอบ การดำเนินงาน 8 กิจกรรม 3 ฐานทรัพยากร และมีแหล่งท่องเที่ยวเรียนรู้เพิ่มขึ้น 1 แห่ง	ทรัพยากรกายภาพ ชีวภาพ และทรัพยากรวัฒนธรรมภูมิปัญญาได้รับการปกป้องรักษามีแหล่งท่องเที่ยวและนักท่องเที่ยวเพิ่มขึ้น	สำนักปลัด อบต.

2. บัญชีโครงการพัฒนาท้องถิ่น

แบบ ผ. 02

รายละเอียดโครงการพัฒนา

แผนพัฒนาท้องถิ่น ฉบับที่ 2 (พ.ศ.2566-2570) ทบพวน ครั้งที่ 1/2566

องค์การบริหารส่วนตำบลเกาะหมาก

- ง. ยุทธศาสตร์จังหวัดที่ 1 การพัฒนาเศรษฐกิจมูลค่าสูงที่ยั่งยืนจากฐานการเกษตร อุตสาหกรรมต่อเนื่องจากการเกษตร และผลิตภัณฑ์ชุมชนและท้องถิ่น
- จ. ยุทธศาสตร์การพัฒนาของ อปท. ในเขตจังหวัดที่ 3 การสร้างความเข้มแข็งภาคเกษตรและระบบเศรษฐกิจ

ยุทธศาสตร์ที่ 1 ประชาชนอยู่ดีมีสุข

1.4 แผนงานการเกษตร

ที่	โครงการ/กิจกรรม	วัตถุประสงค์	เป้าหมาย (ผลผลิตของ โครงการ)	งบประมาณ					ตัวชี้วัด (KPI)	ผลที่คาดว่าจะ จะได้รับ	หน่วยงาน รับผิดชอบหลัก	
				2566 (บาท)	2567 (บาท)	2568 (บาท)	2569 (บาท)	2570 (บาท)				
65	ศึกษาดูงานแหล่งอนุรักษ์ พันธุกรรมพืชอันเนื่องมาจาก พระราชดำริสมเด็จพระเทพ รัตนราชสุดาฯ สยามบรมราช กุมารี	เพื่อศึกษาหาความรู้ งานอนุรักษ์พันธุกรรมพืชอัน เนื่องมาจากพระราชดำริ สมเด็จพระเทพรัตนราชสุดา บรมราชกุมารีนำมาประยุกต์ ใช้ในการดำเนินงาน	ผู้บริหาร ส.อบต. หัวหน้าส่วนราชการ ในเขต อบต. ผู้นำชุมชน ประชาชนและพนักงาน ส่วนตำบล พนักงานจ้าง ตามภารกิจและทั่วไป	200,000	-	-	-	-	-	จำนวนผู้ไปศึกษาเรียนรู้ จำนวนประมาณ 40 คน ได้รับความรู้	ผู้เข้าร่วมโครงการมีความ รู้เกี่ยวกับการอนุรักษ์ พันธุ์พืชและนำมาถ่าย ทอดและประยุกต์ใช้ใน พื้นที่ได้	สำนักปลัด อบต.

2. บัญชีโครงการพัฒนาท้องถิ่น

แบบ ผ. 02

รายละเอียดโครงการพัฒนา

แผนพัฒนาท้องถิ่น ฉบับที่ 2 (พ.ศ.2566-2570) ทบพวน ครั้งที่ 1/2566

องค์การบริหารส่วนตำบลเกาะหมาก

ง. ยุทธศาสตร์จังหวัดที่ 1 การพัฒนาเศรษฐกิจมูลค่าสูงที่ยั่งยืนจากฐานการเกษตร อุตสาหกรรมต่อเนื่องจากการเกษตร และผลิตภัณฑ์ชุมชนและท้องถิ่น

จ. ยุทธศาสตร์การพัฒนาของ อปท. ในเขตจังหวัดที่ 3 การสร้างความเข้มแข็งภาคเกษตรและระบบเศรษฐกิจ

ยุทธศาสตร์ที่ 1 ประชาชนอยู่ดีมีสุข

1.4 แผนงานการเกษตร

ที่	โครงการ/กิจกรรม	วัตถุประสงค์	เป้าหมาย (ผลผลิตของ โครงการ)	งบประมาณ					ตัวชี้วัด (KPI)	ผลที่คาดว่าจะ ได้รับ	หน่วยงาน รับผิดชอบหลัก
				2566 (บาท)	2567 (บาท)	2568 (บาท)	2569 (บาท)	2570 (บาท)			
66	ศึกษาวิจัยการดำเนินงานด้านการจัดให้น้ำเพื่อการอุปโภค บริโภค และการเกษตร	เพื่อศึกษาวิจัยการดำเนินงานด้านการจัดให้น้ำเพื่อการอุปโภค บริโภคและการเกษตร	งานวิจัยการดำเนินงานด้านการจัดให้น้ำเพื่อการอุปโภค บริโภคและการเกษตร	50,000	-	-	-	-	- งานวิจัยที่มีคุณภาพเกี่ยวกับการดำเนินงานด้านการจัดให้น้ำเพื่อการอุปโภคบริโภคและการเกษตร จำนวน 1 เล่ม	งานวิจัยที่มีคุณภาพ จำนวน 1 เล่ม มีจำนวนโครงการที่เป็นผลผลิตจากงานวิจัยไม่น้อยกว่า 5 โครงการ	กองช่าง
67	พัฒนาระบบฐานข้อมูลการเกษตร	เพื่อเพิ่มประสิทธิภาพการบริหารงานของ อบต. เกาะหมาก	หมู่ที่ 1-หมู่ที่ 11 ตำบลเกาะหมาก	100,000	-	-	-	-	- ร้อยละของประสิทธิภาพในการบริหารงานเพิ่มขึ้น	อบต.เกาะหมากมีประสิทธิภาพในการบริหารงานเพิ่มขึ้น	สำนักปลัด อบต.

2. บัญชีโครงการพัฒนาท้องถิ่น

แบบ ผ. 02

รายละเอียดโครงการพัฒนา

แผนพัฒนาท้องถิ่น ฉบับที่ 2 (พ.ศ.2566-2570) ทบพวน ครั้งที่ 1/2566

องค์การบริหารส่วนตำบลเกาะหมาก

ง. ยุทธศาสตร์จังหวัดที่ 1 การพัฒนาเศรษฐกิจมูลค่าสูงที่ยั่งยืนจากฐานการเกษตร อุตสาหกรรมต่อเนื่องจากการเกษตร และผลิตภัณฑ์ชุมชนและท้องถิ่น

จ. ยุทธศาสตร์การพัฒนาของ อปท. ในเขตจังหวัดที่ 3 การสร้างความเข้มแข็งภาคเกษตรและระบบเศรษฐกิจ

ยุทธศาสตร์ที่ 1 ประชาชนอยู่ดีมีสุข

1.4 แผนงานการเกษตร

ที่	โครงการ/กิจกรรม	วัตถุประสงค์	เป้าหมาย (ผลผลิตของ โครงการ)	งบประมาณ					ตัวชี้วัด (KPI)	ผลที่คาดว่าจะ จะได้รับ	หน่วยงาน รับผิดชอบหลัก
				2566 (บาท)	2567 (บาท)	2568 (บาท)	2569 (บาท)	2570 (บาท)			
68	ส่งเสริมอาชีพการปลูกต้นกระท่อม	เพื่อส่งเสริมอาชีพให้กับประชาชนในการสร้างรายได้ให้แก่ครอบครัว	หมู่ที่ 1-11	330,000	330,000	330,000	330,000	330,000	ประชาชนมีรายได้เพิ่มขึ้น	ประชาชนมีรายได้เพิ่มขึ้นจากการปลูกต้นกระท่อม	สำนักปลัด อบต.
69	ส่งเสริมอาชีพการปลูกกล้วย	เพื่อส่งเสริมอาชีพให้กับประชาชนในการสร้างรายได้ให้แก่ครอบครัว	หมู่ที่ 1-11	330,000	330,000	330,000	330,000	330,000	ประชาชนมีรายได้เพิ่มขึ้น	ประชาชนมีรายได้เพิ่มขึ้นจากการปลูกกล้วย	สำนักปลัด อบต.
70	ขุดลอกคลอง หมู่ที่ 5	เพื่อให้ประชาชนได้รับความสะดวกในการสัญจรทางน้ำ	คลองหมู่ที่ 5	100,000	-	-	-	-	คลอง หมู่ที่ 5 ที่ได้ขุดลอก	ประชาชนได้รับความสะดวกในการสัญจรทางน้ำ	กองช่าง

2. บัญชีโครงการพัฒนาท้องถิ่น

แบบ ผ. 02

รายละเอียดโครงการพัฒนา

แผนพัฒนาท้องถิ่น ฉบับที่ 2 (พ.ศ.2566-2570) ทบพวน ครั้งที่ 1/2566

องค์การบริหารส่วนตำบลเกาะหมาก

ง. ยุทธศาสตร์จังหวัดที่ 1 การพัฒนาเศรษฐกิจมูลค่าสูงที่ยั่งยืนจากฐานการเกษตร อุตสาหกรรมต่อเนื่องจากการเกษตร และผลิตภัณฑ์ชุมชนและท้องถิ่น

จ. ยุทธศาสตร์การพัฒนาของ อปท. ในเขตจังหวัดที่ 3 การสร้างความเข้มแข็งภาคเกษตรและระบบเศรษฐกิจ

ยุทธศาสตร์ที่ 1 ประชาชนอยู่ดีมีสุข

1.4 แผนงานการเกษตร

ที่	โครงการ/กิจกรรม	วัตถุประสงค์	เป้าหมาย (ผลผลิตของ โครงการ)	งบประมาณ					ตัวชี้วัด (KPI)	ผลที่คาดว่าจะ จะได้รับ	หน่วยงาน รับผิดชอบหลัก
				2566 (บาท)	2567 (บาท)	2568 (บาท)	2569 (บาท)	2570 (บาท)			
71	ขุดลอกคลองสายเกาะหมาก หมู่ที่ 6 และหมู่ที่ 11	-เพื่อความปลอดภัยในการคมนาคมทางน้ำ	ขุดลอกคลองขนาด กว้าง 30 เมตร ระยะทาง 410 เมตร ลึก 4.00 เมตร พื้นที่ หมู่ที่ 6 และ หมู่ที่ 11	3,000,000	-	-	-	-	- ประชาชนมีรายได้เพิ่มขึ้นจากการประกอบอาชีพร้อยละ 20/ปี -จำนวนนักท่องเที่ยวที่เพิ่มขึ้นร้อยละ 5/ปี	ประชาชนมีความสะดวกปลอดภัยในการคมนาคมทางน้ำ และมีจำนวนนักท่องเที่ยวเพิ่มขึ้น	กองช่าง
72	ก่อสร้างฝายน้ำล้น หมู่ที่ 6 และหมู่ที่ 11	-เพื่อประโยชน์ในการอนุรักษ์และฟื้นฟูธรรมชาติ -เพื่อป้องกันและชะลอน้ำได้ในช่วงฤดูน้ำหลาก	ก่อสร้างฝายน้ำล้น กว้างเฉลี่ย 4.00 เมตร ยาว 500 เมตร พื้นที่ หมู่ที่ 6 และหมู่ที่ 11	1,500,000	-	-	-	-	- ฝายน้ำล้นที่ได้ก่อสร้าง	ธรรมชาติได้รับการฟื้นฟู และสามารถป้องกันและชะลอน้ำได้ในช่วงฤดูน้ำหลาก	กองช่าง

2. บัญชีโครงการพัฒนาท้องถิ่น

แบบ ผ. 02

รายละเอียดโครงการพัฒนา

แผนพัฒนาท้องถิ่น ฉบับที่ 2 (พ.ศ.2566-2570) ทบพวน ครั้งที่ 1/2566

องค์การบริหารส่วนตำบลเกาะหมาก

ง. ยุทธศาสตร์จังหวัดที่ 1 การพัฒนาเศรษฐกิจมูลค่าสูงที่ยั่งยืนจากฐานการเกษตร อุตสาหกรรมต่อเนื่องจากการเกษตร และผลิตภัณฑ์ชุมชนและท้องถิ่น

จ. ยุทธศาสตร์การพัฒนาของ อปท. ในเขตจังหวัดที่ 3 การสร้างความเข้มแข็งภาคเกษตรและระบบเศรษฐกิจ

ยุทธศาสตร์ที่ 1 ประชาชนอยู่ดีมีสุข

1.4 แผนงานการเกษตร

ที่	โครงการ/กิจกรรม	วัตถุประสงค์	เป้าหมาย (ผลผลิตของ โครงการ)	งบประมาณ					ตัวชี้วัด (KPI)	ผลที่คาดว่าจะ ได้รับ	หน่วยงาน รับผิดชอบหลัก	
				2566 (บาท)	2567 (บาท)	2568 (บาท)	2569 (บาท)	2570 (บาท)				
73	ขุดลอกคลองเรือ (ม.3)	เพื่อความสะอาดปลอดภัยในการใช้เรือ	คลองเรือ ม.3	400,000	-	-	-	-	-	คลองเรือที่ได้ขุด	ประชาชนได้รับความสะอาดในการใช้เรือสัญจรทางน้ำ	กองช่าง
74	ขุดลอกคลองเลียบ หมู่ที่ 8- หมู่ที่ 9	เพื่อความสะอาดปลอดภัยในการใช้เรือสัญจรทางน้ำ	กว้าง 5.00 เมตร ยาว 500 เมตร	200,000	-	-	-	-	-	คลองที่ได้ขุดลอก	ประชาชนได้รับความสะอาดปลอดภัยในการใช้เรือสัญจรทางน้ำ	กองช่าง
75	ขุดลอกคลองไทร (ม.9)	เพื่อความสะอาดปลอดภัยในการใช้เรือสัญจรทางน้ำ	กว้าง 5.00 เมตร ยาว 500 เมตร	200,000	-	-	-	-	-	คลองที่ได้ขุดลอก	ประชาชนได้รับความสะอาดปลอดภัยในการใช้เรือสัญจรทางน้ำ	กองช่าง

2. บัญชีโครงการพัฒนาท้องถิ่น

แบบ ผ. 02

รายละเอียดโครงการพัฒนา

แผนพัฒนาท้องถิ่น ฉบับที่ 2 (พ.ศ.2566-2570) ทบพวน ครั้งที่ 1/2566

องค์การบริหารส่วนตำบลเกาะหมาก

ง. ยุทธศาสตร์จังหวัดที่ 1 การพัฒนาเศรษฐกิจมูลค่าสูงที่ยั่งยืนจากฐานการเกษตร อุตสาหกรรมต่อเนื่องจากการเกษตร และผลิตภัณฑ์ชุมชนและท้องถิ่น

จ. ยุทธศาสตร์การพัฒนาของ อปท. ในเขตจังหวัดที่ 3 การสร้างความเข้มแข็งภาคเกษตรและระบบเศรษฐกิจ

ยุทธศาสตร์ที่ 1 ประชาชนอยู่ดีมีสุข

1.4 แผนงานการเกษตร

ที่	โครงการ/กิจกรรม	วัตถุประสงค์	เป้าหมาย (ผลผลิตของ โครงการ)	งบประมาณ					ตัวชี้วัด (KPI)	ผลที่คาดว่าจะ จะได้รับ	หน่วยงาน รับผิดชอบหลัก
				2566 (บาท)	2567 (บาท)	2568 (บาท)	2569 (บาท)	2570 (บาท)			
76	ศึกษาวิจัยการดำเนินงานด้านการจัดให้มีและส่งเสริมกลุ่มเกษตรกรและกิจการสหกรณ์	-เพื่อศึกษาวิจัยการดำเนินงานด้านการจัดให้มีและส่งเสริมกลุ่มเกษตรกรและกิจการสหกรณ์ - เพื่อนำงานวิจัยต่อยอดพัฒนาการจัดทำบริการสาธารณะของ อบต.เกาะหมาก	งานวิจัยการดำเนินงานด้านการจัดให้มีและส่งเสริมกลุ่มเกษตรกรและกิจการสหกรณ์ จำนวน 1 เล่ม	50,000	-	-	-	-	-งานวิจัยที่มีคุณภาพเกี่ยวกับการดำเนินงานด้านการจัดให้มีและส่งเสริมกลุ่มเกษตรกรและกิจการสหกรณ์ จำนวน 1 เล่ม โครงการที่เกิดขึ้นจากงานวิจัยจำนวนไม่น้อยกว่า 5 โครงการ	งานวิจัยที่มีคุณภาพจำนวน 1 เล่ม มีจำนวนโครงการที่เป็นผลผลิตจากงานวิจัยไม่น้อยกว่า 5 โครงการ	สำนักปลัด อบต.

2. บัญชีโครงการพัฒนาท้องถิ่น

แบบ ผ. 02

รายละเอียดโครงการพัฒนา

แผนพัฒนาท้องถิ่น ฉบับที่ 2 (พ.ศ.2566-2570) ทบพวน ครั้งที่ 1/2566

องค์การบริหารส่วนตำบลเกาะหมาก

ง. ยุทธศาสตร์จังหวัดที่ 1 การพัฒนาเศรษฐกิจมูลค่าสูงที่ยั่งยืนจากฐานการเกษตร อุตสาหกรรมต่อเนื่องจากการเกษตร และผลิตภัณฑ์ชุมชนและท้องถิ่น

จ. ยุทธศาสตร์การพัฒนาของ อปท. ในเขตจังหวัดที่ 3 การสร้างความเข้มแข็งภาคเกษตรและระบบเศรษฐกิจ

ยุทธศาสตร์ที่ 1 ประชาชนอยู่ดีมีสุข

1.4 แผนงานการเกษตร

ที่	โครงการ/กิจกรรม	วัตถุประสงค์	เป้าหมาย (ผลผลิตของ โครงการ)	งบประมาณ					ตัวชี้วัด (KPI)	ผลที่คาดว่าจะ จะได้รับ	หน่วยงาน รับผิดชอบหลัก
				2566 (บาท)	2567 (บาท)	2568 (บาท)	2569 (บาท)	2570 (บาท)			
77	จ้างเหมาออกแบบศูนย์อนุรักษ์พันธุ์กรรมพืชอันเนื่องมาจากพระราชดำริสมเด็จพระเทพรัตนราชสุดาฯสยามบรมราชกุมารี	เพื่อออกแบบศูนย์อนุรักษ์พันธุ์กรรมพืชอันเนื่องมาจากพระราชดำริสมเด็จพระเทพรัตนราชสุดาฯสยามบรมราชกุมารีเพื่อใช้ในการก่อสร้าง	แบบศูนย์อนุรักษ์พันธุ์กรรมพืชอันเนื่องมาจากพระราชดำริสมเด็จพระเทพรัตนราชสุดาฯสยามบรมราชกุมารี	-	500,000	-	-	-	แบบศูนย์อนุรักษ์พันธุ์กรรมพืชอันเนื่องมาจากพระราชดำริสมเด็จพระเทพรัตนราชสุดาฯสยามบรมราชกุมารีที่ถูกต้อง	แบบสำหรับการก่อสร้างศูนย์อนุรักษ์พันธุ์กรรมพืชอันเนื่องมาจากพระราชดำริสมเด็จพระเทพรัตนราชสุดาฯสยามบรมราชกุมารี ที่พร้อมในการดำเนินการ	สำนักปลัด อบต.
78	ส่งเสริมการเลี้ยงปลาหมอในบ่อซีเมนต์	เพื่อส่งเสริมให้ประชาชนมีรายได้เพิ่มขึ้น	ประชาชน ม.1-11	500,000	500,000	500,000	500,000	500,000	จำนวนของประชาชนที่เข้าร่วมโครงการ	ประชาชนมีรายได้เพิ่มขึ้น และลดปัญหาความยากจนลง	สำนักปลัด อบต.

รายละเอียดโครงการพัฒนา

แผนพัฒนาท้องถิ่น ฉบับที่ 2 (พ.ศ.2566-2570) ทบพวน ครั้งที่ 1/2566

องค์การบริหารส่วนตำบลเกาะหมาก

ก. ยุทธศาสตร์ชาติ 20 ปี ที่ 3 ด้านการพัฒนาและเสริมสร้างศักยภาพคน

ข. แผนพัฒนาเศรษฐกิจและสังคมแห่งชาติ ฉบับที่ 13 หมายเหตุที่ 12 ไทยมีกำลังคนสมรรถนะสูง มุ่งเรียนรู้อย่างต่อเนื่องตอโจทย์การพัฒนาแห่งอนาคต

ค. Sustainable Development Goals: เป้าหมายที่ 4 รับรองการศึกษาที่เท่าเทียมและทั่วถึง ส่งเสริมการเรียนรู้ตลอดชีวิตแก่ทุกคน

ง. ยุทธศาสตร์จังหวัดที่ 3 การพัฒนาคนคุณภาพ สังคมแห่งโอกาส เอื้ออาทร อยู่เย็นเป็นสุข และความเสมอภาค สู่มืองแห่งปัญญา อุดมด้วยนวัตกรรม และสุขภาวะที่ยั่งยืน

จ. ยุทธศาสตร์การพัฒนาของ อปท. ในเขตจังหวัดที่ 5 การพัฒนาและเสริมสร้างศักยภาพทรัพยากรมนุษย์

ยุทธศาสตร์ที่ 2 การพัฒนาคนและสังคมให้มีคุณภาพ

2.1 แผนงานการศึกษา

ที่	โครงการ/กิจกรรม	วัตถุประสงค์	เป้าหมาย (ผลผลิตของ โครงการ)	งบประมาณ					ตัวชี้วัด (KPI)	ผลที่คาดว่าจะ ได้รับ	หน่วยงาน รับผิดชอบหลัก
				2566 (บาท)	2567 (บาท)	2568 (บาท)	2569 (บาท)	2570 (บาท)			
1	จัดและปรับสภาพแวดล้อม เพื่อความปลอดภัยสำหรับเด็ก	เพื่อให้มีสภาพแวดล้อมที่ เหมาะสมปลอดภัยแก่เด็ก ในชุมชน	จัดและปรับสภาพ แวดล้อมที่บ้านและ พื้นที่เล่นในชุมชน	200,000	200,000	200,000	200,000	200,000	ร้อยละของบ้านหรือพื้นที่ ที่ได้รับการจัดปรับสภาพ ให้เหมาะสม	เด็กมีความปลอดภัยใน การดำเนินชีวิตทั้งที่บ้าน และพื้นที่เล่น	กองการศึกษาฯ
2	พัฒนาหลักสูตรการฝึกอบรม ผู้ดูแลเด็กปฐมวัย	เพื่อให้มีหลักสูตรการฝึกอบรม ที่เหมาะสมและมีประสิทธิภาพ	พัฒนาหลักสูตรการ อบรมผู้ดูแลเด็ก (เช่น ผู้ปกครอง ครู ศพด.อาสาสมัคร)	50,000	50,000	50,000	50,000	50,000	หลักสูตรที่ได้รับการ พัฒนา	สามารถดูแลเด็ก ได้อย่างเหมาะสม และมีประสิทธิภาพ	กองการศึกษาฯ

2. บัญชีโครงการพัฒนาท้องถิ่น

แบบ ผ. 02

รายละเอียดโครงการพัฒนา

แผนพัฒนาท้องถิ่น ฉบับที่ 2 (พ.ศ.2566-2570) ทบพวน ครั้งที่ 1/2566

องค์การบริหารส่วนตำบลเกาะหมาก

ง. ยุทธศาสตร์จังหวัดที่ 3 การพัฒนาคนคุณภาพ สังคมแห่งโอกาส เอื้ออาทร อยู่เย็นเป็นสุข และความเสมอภาค สู่มืองแห่งปัญญา อุดมด้วยนวัตกรรม และสุขภาวะที่ยั่งยืน

จ. ยุทธศาสตร์การพัฒนาของ อปท. ในเขตจังหวัดที่ 5 การพัฒนาและเสริมสร้างศักยภาพทรัพยากรมนุษย์

ยุทธศาสตร์ที่ 2 การพัฒนาคนและสังคมให้มีคุณภาพ

2.1 แผนงานการศึกษา

ที่	โครงการ/กิจกรรม	วัตถุประสงค์	เป้าหมาย (ผลผลิตของ โครงการ)	งบประมาณ					ตัวชี้วัด (KPI)	ผลที่คาดว่าจะ จะได้รับ	หน่วยงาน รับผิดชอบหลัก
				2566 (บาท)	2567 (บาท)	2568 (บาท)	2569 (บาท)	2570 (บาท)			
3	จัดตั้งวิทยาลัยชุมชน อบต.เกาะหมาก	เพื่อเสริมสร้างความรู้ให้กับ เด็กๆ เยาวชน ประชาชน ในพื้นที่ตำบลเกาะหมาก	วิทยาลัยชุมชน อบต.เกาะหมาก จำนวน 1 แห่ง	2,000,000	2,000,000	2,000,000	2,000,000	2,000,000	วิทยาลัยชุมชน เกาะหมากที่จัดตั้งขึ้น	เด็ก เยาวชน และ ประชาชนในพื้นที่ตำบล เกาะหมากมีความรู้เพิ่ม ขึ้น	กองการศึกษาฯ
4	ศพด.พอเพียง	เพื่อส่งเสริมให้เด็กได้เรียนรู้ เศรษฐกิจพอเพียงและฝึกให้ เด็กได้ปฏิบัติจริงภายใน ศพด.	ศูนย์พัฒนาเด็กเล็ก 2 ศูนย์ ของตำบล เกาะหมาก	50,000	50,000	50,000	50,000	50,000	จำนวนกิจกรรมที่ได้ส่งเสริม การเป็นศูนย์พัฒนาเด็ก เล็กพอเพียง	เด็กมีความรู้เรื่อง เศรษฐกิจพอเพียงและ สามารถเรียนรู้ได้จาก ประสบการณ์จริง	กองการศึกษาฯ
5	บริการคัดกรองส่งเสริม เฝ้าระวังพัฒนาการและการ เจริญเติบโตของเด็กปฐมวัย	เพื่อให้เด็กปฐมวัยมีพัฒนา การที่สมวัย	เด็กปฐมวัย ตำบลเกาะหมาก	30,000	30,000	30,000	30,000	30,000	ร้อยละของเด็กปฐมวัยที่ ได้รับบริการคัดกรอง ส่งเสริมและเฝ้าระวัง	เด็กปฐมวัยมีความฉลาด ทั้งด้านสติปัญญา (IQ) และความฉลาดทาง อารมณ์ (EQ)	กองการศึกษาฯ

2. บัญชีโครงการพัฒนาท้องถิ่น

แบบ ผ. 02

รายละเอียดโครงการพัฒนา

แผนพัฒนาท้องถิ่น ฉบับที่ 2 (พ.ศ.2566-2570) ทบพวน ครั้งที่ 1/2566

องค์การบริหารส่วนตำบลเกาะหมาก

ง. ยุทธศาสตร์จังหวัดที่ 3 การพัฒนาคุณภาพ สังคมแห่งโอกาส เอื้ออาทร อยู่เย็นเป็นสุข และความเสมอภาค สู่เมืองแห่งปัญญา อุดมด้วยนวัตกรรม และสุขภาวะที่ยั่งยืน

จ. ยุทธศาสตร์การพัฒนาของ อปท. ในเขตจังหวัดที่ 5 การพัฒนาและเสริมสร้างศักยภาพทรัพยากรมนุษย์

ยุทธศาสตร์ที่ 2 การพัฒนาคนและสังคมให้มีคุณภาพ

2.1 แผนงานการศึกษา

ที่	โครงการ/กิจกรรม	วัตถุประสงค์	เป้าหมาย (ผลผลิตของ โครงการ)	งบประมาณ					ตัวชี้วัด (KPI)	ผลที่คาดว่าจะ จะได้รับ	หน่วยงาน รับผิดชอบหลัก
				2566 (บาท)	2567 (บาท)	2568 (บาท)	2569 (บาท)	2570 (บาท)			
6	สนับสนุนอาหารเสริมนมเด็กนักเรียน/ศูนย์พัฒนาเด็กเล็ก	เพื่อให้เด็กได้รับอาหารเสริม (นม) ทุกคน	เด็กนักเรียน 7 โรงเรียน ศพด. 2 ศูนย์	1,500,000	1,500,000	1,500,000	1,500,000	1,500,000	จำนวนเด็กที่ได้รับ อาหารเสริม (นม) ทุกคน	เด็กนักเรียน/เด็ก ศูนย์ฯได้รับอาหาร เสริม (นม) ทุกวัน	กองการศึกษาฯ
7	สนับสนุนอาหารกลางวันโรงเรียน/ศูนย์พัฒนาเด็กเล็ก	เพื่อให้เด็กได้รับอาหารกลางวันทุกคน	เด็กนักเรียน 7 โรงเรียน และ ศพด. 2 ศูนย์	3,600,000	3,600,000	3,600,000	3,600,000	3,600,000	จำนวนเด็กที่ได้รับ อาหารกลางวัน	เด็กนักเรียน/เด็ก ศูนย์ฯได้รับอาหาร เสริม (นม) ทุกวัน	กองการศึกษาฯ
8	วันเด็กแห่งชาติ	เพื่อให้เด็กนักเรียนได้ร่วมกิจกรรมในวันเด็กแห่งชาติ	เด็กนักเรียนใน ตำบลเกาะหมาก	200,000	200,000	200,000	200,000	200,000	จำนวนเด็กที่เข้าร่วม กิจกรรม	เด็กนักเรียนได้ร่วม กิจกรรมในวันเด็ก แห่งชาติ	กองการศึกษาฯ

2. บัญชีโครงการพัฒนาท้องถิ่น

แบบ ผ. 02

รายละเอียดโครงการพัฒนา

แผนพัฒนาท้องถิ่น ฉบับที่ 2 (พ.ศ.2566-2570) ทบพวน ครั้งที่ 1/2566

องค์การบริหารส่วนตำบลเกาะหมาก

ง. ยุทธศาสตร์จังหวัดที่ 3 การพัฒนาคุณภาพ สังคมแห่งโอกาส เอื้ออาทร อยู่เย็นเป็นสุข และความเสมอภาค สู่มืองแห่งปัญญา อุดมด้วยนวัตกรรม และสุขภาวะที่ยั่งยืน

จ. ยุทธศาสตร์การพัฒนาของ อปท. ในเขตจังหวัดที่ 5 การพัฒนาและเสริมสร้างศักยภาพทรัพยากรมนุษย์

ยุทธศาสตร์ที่ 2 การพัฒนาคนและสังคมให้มีคุณภาพ

2.1 แผนงานการศึกษา

ที่	โครงการ/กิจกรรม	วัตถุประสงค์	เป้าหมาย (ผลผลิตของ โครงการ)	งบประมาณ					ตัวชี้วัด (KPI)	ผลที่คาดว่าจะ จะได้รับ	หน่วยงาน รับผิดชอบหลัก
				2566 (บาท)	2567 (บาท)	2568 (บาท)	2569 (บาท)	2570 (บาท)			
9	ค่ายกลางวันเด็กปฐมวัย (day camp)	เพื่อให้เด็กได้มีกิจกรรม ร่วมกัน	ปีละ 1 ครั้ง	30,000	30,000	30,000	30,000	30,000	จำนวนเด็กที่เข้าร่วม กิจกรรม	เด็กได้มีกิจกรรม ร่วมกัน	กองการศึกษาฯ
10	ส่งเสริมการเรียนรู้และ พัฒนาศักยภาพของ ศูนย์พัฒนาเด็กเล็ก	เพื่อจ่ายเป็นค่าพัฒนา ของศูนย์พัฒนาเด็กเล็ก	ศพต.ในตำบล เกาะหมาก	10,000	10,000	10,000	10,000	10,000	จำนวนเด็กที่ผ่านการ พัฒนาศักยภาพ	เด็กปฐมวัยมีพัฒนา การดีเหมาะสมตาม วัย	กองการศึกษาฯ
11	จัดซื้ออุปกรณ์สื่อ การเรียนการสอน ศูนย์พัฒนาเด็กเล็ก	เพื่อส่งเสริมพัฒนาการ เรียนรู้ของเด็ก	ศูนย์พัฒนาเด็กเล็ก ตำบลเกาะหมาก	350,000	350,000	350,000	350,000	350,000	อุปกรณ์ที่ได้จัดซื้อ	เด็กได้เรียนรู้ง่ายขึ้น มีพัฒนาการดีขึ้น	กองการศึกษาฯ
12	ทัศนศึกษาแหล่งเรียนรู้ นอกสถานที่ศูนย์พัฒนา เด็กเล็ก	เพื่อให้เด็กได้เรียนรู้สิ่งต่างๆ นอกห้องเรียน	เด็กเล็กศูนย์ พัฒนาเด็กเล็ก ตำบลเกาะหมาก	60,000	60,000	60,000	60,000	60,000	จำนวนเด็กที่เข้า ร่วมกิจกรรม	เด็กได้เรียนรู้สิ่งต่างๆ นอกห้องเรียน	กองการศึกษาฯ

2. บัญชีโครงการพัฒนาท้องถิ่น

แบบ ผ. 02

รายละเอียดโครงการพัฒนา

แผนพัฒนาท้องถิ่น ฉบับที่ 2 (พ.ศ.2566-2570) ทบพวน ครั้งที่ 1/2566

องค์การบริหารส่วนตำบลเกาะหมาก

ง. ยุทธศาสตร์จังหวัดที่ 3 การพัฒนาคนคุณภาพ สังคมแห่งโอกาส เอื้ออาทร อยู่เย็นเป็นสุข และความเสมอภาค สู่เมืองแห่งปัญญา อุดมด้วยนวัตกรรม และสุขภาวะที่ยั่งยืน

จ. ยุทธศาสตร์การพัฒนาของ อปท. ในเขตจังหวัดที่ 5 การพัฒนาและเสริมสร้างศักยภาพทรัพยากรมนุษย์

ยุทธศาสตร์ที่ 2 การพัฒนาคนและสังคมให้มีคุณภาพ

2.1 แผนงานการศึกษา

ที่	โครงการ/กิจกรรม	วัตถุประสงค์	เป้าหมาย (ผลผลิตของ โครงการ)	งบประมาณ					ตัวชี้วัด (KPI)	ผลที่คาดว่าจะ จะได้รับ	หน่วยงาน รับผิดชอบหลัก
				2566 (บาท)	2567 (บาท)	2568 (บาท)	2569 (บาท)	2570 (บาท)			
13	อบรมศึกษาดูงานนอก สถานที่บุคลากรทางการ ศึกษา	เพื่อให้บุคลากรทางการ ศึกษาได้เรียนรู้ประสบ การณ์ใหม่ๆ	บุคลากรทางการ ศึกษาดำบล เกาะหมาก	50,000	50,000	50,000	50,000	50,000	จำนวนบุคลากรที่ เข้าร่วมกิจกรรม	บุคลากรทางการ ศึกษาได้เรียนรู้ ประสบการณ์ใหม่ ๆ	กองการศึกษาฯ
14	จัดตั้งศูนย์เรียนรู้ ระบบเทคโนโลยี สารสนเทศ อบต.เกาะหมาก	เพื่อให้ประชาชนสามารถเข้า ไปศึกษาหาความรู้ระบบสาร สนเทศได้และเพื่อส่งเสริมการ เรียนรู้ตลอดชีวิต	จัดตั้งศูนย์เรียนรู้ระ บบเทคโนโลยีสารสนเทศ อบต.เกาะหมาก จำนวน 1 แห่ง	-	200,000	200,000	200,000	200,000	ศูนย์เรียนรู้ที่ได้จัดตั้งขึ้น	ประชาชนสามารถเข้า ถึงระบบสารสนเทศได้ ง่ายขึ้น และเด็ก เยาวชน ประชาชนมีการศึกษา เรียนรู้เรื่องต่างๆมากขึ้น	กองการศึกษาฯ
15	ส่งเสริมการรักอ่าน	เพื่อส่งเสริมให้ประชาชนมี นิสัยรักการอ่านและให้เป็น แหล่งเรียนรู้ของประชาชน	จัดตั้งที่อ่านหนังสือ ประจำหมู่บ้าน ม.1-11	50,000	50,000	50,000	50,000	50,000	จำนวนที่อ่านหนังสือ พิมพ์ที่จัดตั้งขึ้น	ประชาชนมีความสนใจ อ่านหนังสือมากขึ้นและ มีสถานที่ศึกษาหาความรู้	กองการศึกษาฯ

2. บัญชีโครงการพัฒนาท้องถิ่น

รายละเอียดโครงการพัฒนา

แผนพัฒนาท้องถิ่น ฉบับที่ 2 (พ.ศ.2566-2570) ทบพวท. ครั้งที่ 1/2566

องค์การบริหารส่วนตำบลเกาะหมาก

ง. ยุทธศาสตร์จังหวัดที่ 3 การพัฒนาคุณภาพ สังคมแห่งโอกาส เอื้ออาทร อยู่เย็นเป็นสุข และความเสมอภาค สู่มืองแห่งปัญญา อุดมด้วยนวัตกรรม และสุขภาวะที่ยั่งยืน

จ. ยุทธศาสตร์การพัฒนาของ อบท. ในเขตจังหวัดที่ 5 การพัฒนาและเสริมสร้างศักยภาพทรัพยากรมนุษย์

ยุทธศาสตร์ที่ 2 การพัฒนาคนและสังคมให้มีคุณภาพ

2.1 แผนงานการศึกษา

ที่	โครงการ/กิจกรรม	วัตถุประสงค์	เป้าหมาย (ผลผลิตของ โครงการ)	งบประมาณ					ตัวชี้วัด (KPI)	ผลที่คาดว่าจะ จะได้รับ	หน่วยงาน รับผิดชอบหลัก
				2566 (บาท)	2567 (บาท)	2568 (บาท)	2569 (บาท)	2570 (บาท)			
16	ส่งเสริมการเรียนรู้เด็ก ปฐมวัยท้องถิ่นไทยผ่าน การเล่น	เพื่อดำเนินการก่อสร้าง สนามเด็กเล่นสร้างปัญญา ให้กับเด็ก ศพด.วัดภักธา ราม และ ศพด. อบต.เกาะหมาก	สนามเด็กเล่น จำนวน 2 แห่ง	30,000	30,000	30,000	30,000	30,000	สนามเด็กเล่นจำนวน 2 แห่งที่ได้ก่อสร้าง	มีสถานที่เรียนรู้ สำหรับเด็กปฐมวัย เด็กมีพัฒนาการสมบูรณ์ ตามวัยครบทั้ง 4 ด้าน	กองการศึกษาฯ
17	แข่งขันกีฬาศูนย์พัฒนา เด็กเล็กสัมพันธ์	เพื่อให้เด็กเล็กได้รับ พัฒนาการทางด้านร่างกาย จิตใจ และอารมณ์	ศพด. ตำบลเกาะหมาก	20,000	20,000	20,000	20,000	20,000	จำนวนเด็กที่เข้า ร่วมโครงการ	เด็กเล็กได้รับ พัฒนาการด้าน ต่าง ๆ เพิ่มขึ้น และ เหมาะสมกับวัย	กองการศึกษาฯ

2. บัญชีโครงการพัฒนาท้องถิ่น

แบบ ผ. 02

รายละเอียดโครงการพัฒนา

แผนพัฒนาท้องถิ่น ฉบับที่ 2 (พ.ศ.2566-2570) ทบพวท. ครั้งที่ 1/2566

องค์การบริหารส่วนตำบลเกาะหมาก

ง. ยุทธศาสตร์จังหวัดที่ 3 การพัฒนาคุณภาพ สังคมแห่งโอกาส เอื้ออาทร อยู่เย็นเป็นสุข และความเสมอภาค สู่เมืองแห่งปัญญา อุดมด้วยนวัตกรรม และสุขภาวะที่ยั่งยืน

จ. ยุทธศาสตร์การพัฒนาของ อปท. ในเขตจังหวัดที่ 5 การพัฒนาและเสริมสร้างศักยภาพทรัพยากรมนุษย์

ยุทธศาสตร์ที่ 2 การพัฒนาคนและสังคมให้มีคุณภาพ

2.1 แผนงานการศึกษา

ที่	โครงการ/กิจกรรม	วัตถุประสงค์	เป้าหมาย (ผลผลิตของ โครงการ)	งบประมาณ					ตัวชี้วัด (KPI)	ผลที่คาดว่าจะ ได้รับ	หน่วยงาน รับผิดชอบหลัก
				2566 (บาท)	2567 (บาท)	2568 (บาท)	2569 (บาท)	2570 (บาท)			
18	ส่งเสริมการเรียนรู้การใช้เทคโนโลยีที่ทันสมัย	เพื่อให้เด็ก เยาวชน ประชาชนได้เรียนรู้การใช้สื่อเทคโนโลยี	เด็กและเยาวชน ประชาชนตำบล เกาะหมาก	30,000	30,000	30,000	30,000	30,000	จำนวนเด็ก/เยาวชนที่เข้าอบรม	เด็ก เยาวชน ประชาชนตำบล เกาะหมากมีความเข้าใจ การใช้สื่อเทคโนโลยี	กองการศึกษาฯ
19	ปรับปรุงภูมิทัศน์ ศูนย์พัฒนาเด็กเล็ก วัดภักทธรราม	เพื่อจัดสภาพภายนอก และภายใน ศพด.ให้เป็น แหล่งเรียนรู้สำหรับเด็ก	ศูนย์พัฒนาเด็กเล็ก วัดภักทธรราม	20,000	20,000	20,000	20,000	20,000	พื้นที่ที่ได้ปรับปรุง	ศพด.มีความน่าอยู่น่าเรียนรู้	กองการศึกษาฯ
20	ปรับปรุงภูมิทัศน์ ศูนย์พัฒนาเด็กเล็ก อบต.เกาะหมาก	เพื่อจัดสภาพภายนอก และภายใน ศพด.ให้น่าเรียนรู้	ศูนย์พัฒนาเด็กเล็ก อบต.เกาะหมาก	30,000	30,000	30,000	30,000	30,000	พื้นที่ ที่ได้ปรับปรุง	ศพด.มีความน่าอยู่น่าเรียนรู้	กองการศึกษาฯ

2. บัญชีโครงการพัฒนาท้องถิ่น

แบบ ผ. 02

รายละเอียดโครงการพัฒนา

แผนพัฒนาท้องถิ่น ฉบับที่ 2 (พ.ศ.2566-2570) ทบพวน ครั้งที่ 1/2566

องค์การบริหารส่วนตำบลเกาะหมาก

ง. ยุทธศาสตร์จังหวัดที่ 3 การพัฒนาคนคุณภาพ สังคมแห่งโอกาส เอื้ออาทร อยู่เย็นเป็นสุข และความเสมอภาค สู่มืองแห่งปัญญา อุดมด้วยนวัตกรรม และสุขภาวะที่ยั่งยืน

จ. ยุทธศาสตร์การพัฒนาของ อปท. ในเขตจังหวัดที่ 5 การพัฒนาและเสริมสร้างศักยภาพทรัพยากรมนุษย์

ยุทธศาสตร์ที่ 2 การพัฒนาคนและสังคมให้มีคุณภาพ

2.1 แผนงานการศึกษา

ที่	โครงการ/กิจกรรม	วัตถุประสงค์	เป้าหมาย (ผลผลิตของ โครงการ)	งบประมาณ					ตัวชี้วัด (KPI)	ผลที่คาดว่าจะ ได้รับ	หน่วยงาน รับผิดชอบหลัก
				2566 (บาท)	2567 (บาท)	2568 (บาท)	2569 (บาท)	2570 (บาท)			
21	เปิดโลกวิชาการ เปิดบ้านปฐมวัย	เพื่อส่งเสริมให้เด็ก ครู ผู้ปกครอง ได้ทำกิจกรรม เรียนรู้ร่วมกัน	ศพด.อบต.เกาะหมาก ศพด.วัดภักทธรราม	30,000	30,000	30,000	30,000	30,000	เด็กศูนย์พัฒนา เด็กเล็กมีพัฒนาการ ครบทั้ง 4 ด้าน	เด็กศูนย์พัฒนา เด็กเล็กมีพัฒนาการ สมวัยครบทั้ง 4 ด้าน	กองการศึกษาฯ
22	หนุนน้อยสุขภาพดี	เพื่อให้เด็กมีสุขภาพ ร่างกายแข็งแรง	เด็กนักเรียนใน ตำบลเกาะหมาก	20,000	20,000	20,000	20,000	20,000	จำนวนครั้งการเจ็บ ป่วยต่อปีของเด็กลดลง	เด็กมีสุขภาพร่างกาย แข็งแรงขึ้น	กองการศึกษาฯ
23	โครงการสนับสนุนค่า ใช้จ่ายการบริหาร สถานศึกษา (ศพด.)	เพื่อเป็นค่าใช้จ่ายในการ บริหาร ศพด.	ศพด.สังกัด อบต.เกาะหมาก	500,000	500,000	500,000	500,000	500,000	ศพด.ที่ได้รับการ สนับสนุน	ศพด.มีการบริหาร งานไปตามมาตรฐาน	กองการศึกษาฯ
24	จัดกิจกรรมเสริมความรู้/ ทักษะภาคฤดูร้อนแก่เด็ก และเยาวชน	เพื่อให้เด็กใช้เวลาว่างให้ เป็นประโยชน์	เด็กและเยาวชน ตำบลเกาะหมาก	50,000	50,000	50,000	50,000	50,000	จำนวนเยาวชน ที่เข้าอบรม	เยาวชนใช้เวลาว่าง ให้เกิดประโยชน์	กองการศึกษาฯ

2. บัญชีโครงการพัฒนาท้องถิ่น

แบบ ผ. 02

รายละเอียดโครงการพัฒนา

แผนพัฒนาท้องถิ่น ฉบับที่ 2 (พ.ศ.2566-2570) ทบพวน ครั้งที่ 1/2566

องค์การบริหารส่วนตำบลเกาะหมาก

ง. ยุทธศาสตร์จังหวัดที่ 3 การพัฒนาคนคุณภาพ สังคมแห่งโอกาส เอื้ออาทร อยู่เย็นเป็นสุข และความเสมอภาค สู่มืองแห่งปัญญา อุดมด้วยนวัตกรรม และสุขภาวะที่ยั่งยืน

จ. ยุทธศาสตร์การพัฒนาของ อปท. ในเขตจังหวัดที่ 5 การพัฒนาและเสริมสร้างศักยภาพทรัพยากรมนุษย์

ยุทธศาสตร์ที่ 2 การพัฒนาคนและสังคมให้มีคุณภาพ

2.1 แผนงานการศึกษา

ที่	โครงการ/กิจกรรม	วัตถุประสงค์	เป้าหมาย (ผลผลิตของ โครงการ)	งบประมาณ					ตัวชี้วัด (KPI)	ผลที่คาดว่าจะ จะได้รับ	หน่วยงาน รับผิดชอบหลัก
				2566 (บาท)	2567 (บาท)	2568 (บาท)	2569 (บาท)	2570 (บาท)			
25	จัดทำหลักสูตร (เกาะหมากศึกษา)	เพื่อให้เด็กและประชาชน ได้เรียนรู้ความเป็นมา ของตำบลเกาะหมาก	เด็ก/เยาวชน ตำบลเกาะหมาก	20,000	20,000	20,000	20,000	20,000	ดำเนินการจัดทำ หลักสูตรเกาะหมาก ศึกษา ปีละ 1 ครั้ง	เด็กเยาวชนมีความรู้ รากเหง้าชุมชนเพิ่มขึ้น	กองการศึกษาฯ
26	ศูนย์พัฒนาเด็กเล็ก สีเขี้ยว	เพื่อพัฒนาศูนย์เด็กให้มี สภาพแวดล้อมที่น่าอยู่	ศพด.ตำบลเกาะ หมาก	150,000	150,000	150,000	150,000	150,000	จำนวนศูนย์ที่เข้าร่วม โครงการ	ศูนย์พัฒนาเด็กเล็ก มีสภาพแวดล้อมที่ น่าอยู่	กองการศึกษาฯ
27	จัดตั้งโรงเรียนนวัตกรรม	เพื่อเป็นการถ่ายทอดแนว ความคิดใหม่ๆ ให้แก่เด็กและ เยาวชนในตำบล	โรงเรียนนวัตกรรม	1,000,000	1,000,000	1,000,000	1,000,000	1,000,000	จำนวนผู้เข้าร่วมโครงการ	เด็กและเยาวชนได้ศึกษา เรียนรู้นวัตกรรมใหม่ๆ มาใช้ในการพัฒนาตำบล ต่อไป	กองการศึกษาฯ

2. บัญชีโครงการพัฒนาท้องถิ่น

แบบ ผ. 02

รายละเอียดโครงการพัฒนา

แผนพัฒนาท้องถิ่น ฉบับที่ 2 (พ.ศ.2566-2570) ทบพวน ครั้งที่ 1/2566

องค์การบริหารส่วนตำบลเกาะหมาก

ง. ยุทธศาสตร์จังหวัดที่ 3 การพัฒนาคนคุณภาพ สังคมแห่งโอกาส เอื้ออาทร อยู่เย็นเป็นสุข และความเสมอภาค สู่มืองแห่งปัญญา อุดมด้วยนวัตกรรม และสุขภาวะที่ยั่งยืน

จ. ยุทธศาสตร์การพัฒนาของ อปท. ในเขตจังหวัดที่ 5 การพัฒนาและเสริมสร้างศักยภาพทรัพยากรมนุษย์

ยุทธศาสตร์ที่ 2 การพัฒนาคนและสังคมให้มีคุณภาพ

2.1 แผนงานการศึกษา

ที่	โครงการ/กิจกรรม	วัตถุประสงค์	เป้าหมาย (ผลผลิตของ โครงการ)	งบประมาณ					ตัวชี้วัด (KPI)	ผลที่คาดว่าจะ จะได้รับ	หน่วยงาน รับผิดชอบหลัก
				2566 (บาท)	2567 (บาท)	2568 (บาท)	2569 (บาท)	2570 (บาท)			
28	ศูนย์พัฒนาเด็กเล็กมาตรฐาน	เพื่อสนับสนุนให้ศูนย์พัฒนาเด็กเล็กผ่านการตรวจมาตรฐาน	ศพด.สังกัด อบต.เกาะหมาก	20,000	20,000	20,000	20,000	20,000	จำนวนศูนย์ที่ผ่านการประเมิน	มี ศพด.ที่ได้มาตรฐานน่าเรียน	กองการศึกษาฯ
29	จัดซื้อหนังสือสำหรับห้องสมุดชุมชน	เพื่อให้ประชาชนมีหนังสือต่างๆ ไว้ศึกษาเรียนรู้	มีหนังสือไว้บริการประชาชน	500,000	500,000	500,000	500,000	500,000	จำนวนหนังสือที่ได้จัดซื้อ	ประชาชนมีช่องทางค้นคว้าหาความรู้เพิ่มขึ้น	กองการศึกษาฯ
30	อบรมคอมพิวเตอร์เบื้องต้นให้แก่นักเรียนเยาวชน และประชาชน	เพื่อให้เด็ก/เยาวชน/ประชาชนมีพื้นฐานด้านคอมพิวเตอร์	เด็กนักเรียน/เยาวชน ประชาชนในตำบลเกาะหมาก	30,000	30,000	30,000	30,000	30,000	จำนวนผู้เข้าอบรม	ประชาชนมีพื้นฐานด้านคอมพิวเตอร์เพิ่มขึ้น	กองการศึกษาฯ

2. บัญชีโครงการพัฒนาท้องถิ่น

แบบ ผ. 02

รายละเอียดโครงการพัฒนา

แผนพัฒนาท้องถิ่น ฉบับที่ 2 (พ.ศ.2566-2570) ทบพวน ครั้งที่ 1/2566

องค์การบริหารส่วนตำบลเกาะหมาก

ง. ยุทธศาสตร์จังหวัดที่ 3 การพัฒนาคุณภาพ สังคมแห่งโอกาส เอื้ออาทร อยู่เย็นเป็นสุข และความเสมอภาค สู่เมืองแห่งปัญญา อุดมด้วยนวัตกรรม และสุขภาวะที่ยั่งยืน

จ. ยุทธศาสตร์การพัฒนาของ อปท. ในเขตจังหวัดที่ 5 การพัฒนาและเสริมสร้างศักยภาพทรัพยากรมนุษย์

ยุทธศาสตร์ที่ 2 การพัฒนาคนและสังคมให้มีคุณภาพ

2.1 แผนงานการศึกษา

ที่	โครงการ/กิจกรรม	วัตถุประสงค์	เป้าหมาย (ผลผลิตของ โครงการ)	งบประมาณ					ตัวชี้วัด (KPI)	ผลที่คาดว่าจะ จะได้รับ	หน่วยงาน รับผิดชอบหลัก
				2566 (บาท)	2567 (บาท)	2568 (บาท)	2569 (บาท)	2570 (บาท)			
31	สนับสนุนทุนการศึกษา เด็ก เยาวชน ผู้ด้อยโอกาส	เพื่อให้มีเงินทุนสำหรับ การศึกษา	เด็กนักเรียนใน ตำบลเกาะหมาก	50,000	50,000	50,000	50,000	50,000	จำนวนผู้ที่ได้รับทุน การศึกษา	เด็กได้รับทุนการ ศึกษา	กองการศึกษาฯ
32	ส่งเสริมนวัตกรรมทาง การศึกษา	เพื่อให้เด็กได้เรียนรู้ สิ่งใหม่ๆ ทางการศึกษา	โรงเรียนในตำบล เกาะหมาก	500,000	500,000	500,000	500,000	500,000	นวัตกรรมที่ได้ส่งเสริม	เด็กได้เรียนรู้สิ่งใหม่ๆ ทางการศึกษา	กองการศึกษาฯ
33	ศพด.ปลอดโรคร่วมกับ โรงพยาบาลส่งเสริม สุขภาพตำบล	เพื่อให้เด็กมีร่างกาย ที่แข็งแรง	ศพด.สังกัด อบต. เกาะหมาก	20,000	20,000	20,000	20,000	20,000	จำนวนเด็กที่เข้าร่วม โครงการ	เด็กมีร่างกายแข็งแรง ปราศจากโรคร้าย	กองการศึกษาฯ
34	ค่ายเยาวชนรักษ์สิ่ง แวดล้อมในโรงเรียน	เพื่อให้เยาวชนได้เรียนรู้ การรักษาสิ่งแวดล้อม	เยาวชนในตำบล เกาะหมาก	50,000	50,000	50,000	50,000	50,000	จำนวนเยาวชนที่ เข้าร่วมโครงการ	เยาวชนได้เรียนรู้การ รักษาสิ่งแวดล้อม	กองการศึกษาฯ

2. บัญชีโครงการพัฒนาท้องถิ่น

แบบ ผ. 02

รายละเอียดโครงการพัฒนา

แผนพัฒนาท้องถิ่น ฉบับที่ 2 (พ.ศ.2566-2570) ทบพวน ครั้งที่ 1/2566

องค์การบริหารส่วนตำบลเกาะหมาก

ง. ยุทธศาสตร์จังหวัดที่ 3 การพัฒนาคุณภาพ สังคมแห่งโอกาส เอื้ออาทร อยู่เย็นเป็นสุข และความเสมอภาค สู่มืองแห่งปัญญา อุดมด้วยนวัตกรรม และสุขภาวะที่ยั่งยืน

จ. ยุทธศาสตร์การพัฒนาของ อปท. ในเขตจังหวัดที่ 5 การพัฒนาและเสริมสร้างศักยภาพทรัพยากรมนุษย์

ยุทธศาสตร์ที่ 2 การพัฒนาคนและสังคมให้มีคุณภาพ

2.1 แผนงานการศึกษา

ที่	โครงการ/กิจกรรม	วัตถุประสงค์	เป้าหมาย (ผลผลิตของ โครงการ)	งบประมาณ					ตัวชี้วัด (KPI)	ผลที่คาดว่าจะ จะได้รับ	หน่วยงาน รับผิดชอบหลัก
				2566 (บาท)	2567 (บาท)	2568 (บาท)	2569 (บาท)	2570 (บาท)			
35	kohmak learning City and lifelong learning Ecosystem	เพื่อขับเคลื่อนระบบนิเวศน์ การเรียนรู้ของ อบต. เกาะหมากด้วยนวัตกรรม และความสร้างสรรค์	ดำเนินการตาม แผนงานโครงการ และกิจกรรมให้ ความรู้ประชาชน เกี่ยวกับโครงการ kohmak learning City and lifelong learning Ecosystem ผ่านการเรียนรู้ใน เขต อบต.เกาะหมาก	120,000	120,000	120,000	120,000	120,000	-จำนวนแผนงาน โครงการและกิจกรรม -ความรู้ของประชาชน เกี่ยวกับโครงการ kohmak learning City and lifelong learning Ecosystem -จำนวนศูนย์เรียนรู้ อบต.เกาะหมาก	ตำบลเกาะหมาก เป็นสังคมฐานความรู้ที่ ยั่งยืนในอนาคต	กองการศึกษาฯ

2. บัญชีโครงการพัฒนาท้องถิ่น

แบบ ผ. 02

รายละเอียดโครงการพัฒนา

แผนพัฒนาท้องถิ่น ฉบับที่ 2 (พ.ศ.2566-2570) ทบพวน ครั้งที่ 1/2566

องค์การบริหารส่วนตำบลเกาะหมาก

ง. ยุทธศาสตร์จังหวัดที่ 3 การพัฒนาคนคุณภาพ สังคมแห่งโอกาส เอื้ออาทร อยู่เย็นเป็นสุข และความเสมอภาค สู่มืองแห่งปัญญา อุดมด้วยนวัตกรรม และสุขภาวะที่ยั่งยืน

จ. ยุทธศาสตร์การพัฒนาของ อปท. ในเขตจังหวัดที่ 5 การพัฒนาและเสริมสร้างศักยภาพทรัพยากรมนุษย์

ยุทธศาสตร์ที่ 2 การพัฒนาคนและสังคมให้มีคุณภาพ

2.1 แผนงานการศึกษา

ที่	โครงการ/กิจกรรม	วัตถุประสงค์	เป้าหมาย (ผลผลิตของ โครงการ)	งบประมาณ					ตัวชี้วัด (KPI)	ผลที่คาดว่าจะ จะได้รับ	หน่วยงาน รับผิดชอบหลัก
				2566 (บาท)	2567 (บาท)	2568 (บาท)	2569 (บาท)	2570 (บาท)			
36	เทคโนโลยีการศึกษา (Ed Tech)	เพื่อสนับสนุนการเรียนรู้แก่ ประชาชนตลอดชีพ	ประชาชนตำบล เกาะหมาก	-	4,000,000	-	-	-	แพลตฟอร์มดิจิทัล การศึกษา	ประชาชนสามารถ ศึกษาเรียนรู้ได้	กองการศึกษาฯ
37	จัดตั้งศูนย์เรียนรู้ในชุมชน หมู่ที่ 1-11	เพื่อให้เป็นศูนย์เรียนรู้แก่ เด็กและเยาวชน ประชาชน ทั่วไป	จัดตั้งศูนย์เรียนรู้ จำนวน 11 ศูนย์ 11 หมู่บ้าน	300,000	300,000	300,000	300,000	300,000	จำนวนเด็ก เยาวชน และประชาชนทั่วไปที่ เข้ามาใช้บริการ	เด็ก เยาวชนและ ประชาชนทั่วไปมีศูนย์ สำหรับการเรียนรู้ที่ หลากหลาย	กองการศึกษาฯ
38	ให้ความรู้เรื่องการเจริญ เติบโตและพัฒนาการของ ลูกน้อยปฐมวัย	เพื่อให้กลุ่มเป้าหมายมีความ รู้ในการประเมินและค้นหา ปัญหาเกี่ยวกับการเจริญ เติบโตและพัฒนาการของ ทารก	กลุ่มพ่อแม่และกลุ่ม ครูผู้ดูแลเด็กในศูนย์ พัฒนาเด็กเล็ก	50,000	50,000	50,000	50,000	50,000	1.ร้อยละของเด็กอายุ 0-5 ปี มีพัฒนาการสมวัย 2.ร้อยละของเด็กอายุ 0-5 ปี เจริญเติบโตตาม เกณฑ์	กลุ่มเป้าหมายเข้าร่วม โครงการมีความรู้มาก กว่าร้อยละ 80	กองการศึกษาฯ

2. บัญชีโครงการพัฒนาท้องถิ่น

รายละเอียดโครงการพัฒนา

แผนพัฒนาท้องถิ่น ฉบับที่ 2 (พ.ศ.2566-2570) ทบพวน ครั้งที่ 1/2566

องค์การบริหารส่วนตำบลเกาะหมาก

ง. ยุทธศาสตร์จังหวัดที่ 3 การพัฒนาคุณภาพ สังคมแห่งโอกาส เอื้ออาทร อยู่เย็นเป็นสุข และความเสมอภาค สู่มืองแห่งปัญญา อุดมด้วยนวัตกรรม และสุขภาวะที่ยั่งยืน

จ. ยุทธศาสตร์การพัฒนาของ อปท. ในเขตจังหวัดที่ 5 การพัฒนาและเสริมสร้างศักยภาพทรัพยากรมนุษย์

ยุทธศาสตร์ที่ 2 การพัฒนาคนและสังคมให้มีคุณภาพ

2.1 แผนงานการศึกษา

ที่	โครงการ/กิจกรรม	วัตถุประสงค์	เป้าหมาย (ผลผลิตของ โครงการ)	งบประมาณ					ตัวชี้วัด (KPI)	ผลที่คาดว่าจะ จะได้รับ	หน่วยงาน รับผิดชอบหลัก
				2566 (บาท)	2567 (บาท)	2568 (บาท)	2569 (บาท)	2570 (บาท)			
39	ดูแลสุขภาพเด็กแรกเกิดถึง 3 ปี	1.เพื่อดูแลกระตุ้นพัฒนาการเด็กแรกเกิดถึง 3 ปี ให้เป็นไปตามมาตรฐาน 2.เพื่อเสริมสร้างขวัญกำลังใจแก่ผู้ปกครองในการดูแลเด็กแรกเกิดถึง 3 ปี ให้มีสุขภาพสมบูรณ์แข็งแรง	1.เด็กแรกเกิดในเขตพื้นที่ จำนวน 10 คน 2. เด็ก 0-3 ปี จำนวน 100 คน	50,000	50,000	50,000	50,000	50,000	1.ร้อยละ 80 ของมารดาและผู้ดูแลเด็กสามารถบอกพัฒนาการของเด็กแต่ละวัยได้อย่างถูกต้อง 2.ร้อยละ 100 ของเด็กที่ได้รับนมแม่ที่ไม่เพียงพอแต่ได้รับนมผสม/อาหารเสริมอย่างถูกต้อง	เด็กแรกเกิดถึง 3 ปี ได้รับการกระตุ้นทางพัฒนาการเป็นไปตามมาตรฐานและมีร่างกายสมบูรณ์แข็งแรงเป็นทรัพยากรที่มีคุณภาพของสังคมต่อไป	กองการศึกษาฯ
40	ให้ความรู้เรื่องความเสี่ยงและปัญหาสุขภาพที่สำคัญของเด็กปฐมวัย	เพื่อให้กลุ่มเป้าหมายมีความรู้ในการประเมินและค้นหาความเสี่ยงและปัญหาสุขภาพที่สำคัญของเด็กปฐมวัย	1.กลุ่มพ่อแม่ผู้เลี้ยงดูหลัก 2.กลุ่มครูผู้ดูแลเด็กวัยเตาะแตะและวัยก่อนเรียน ศพด.	50,000	50,000	50,000	50,000	50,000	ร้อยละของเด็กอายุ 3-5 ปีเต็มได้รับการเลี้ยงดูเตรียมความพร้อมก่อนวัยเรียน	กลุ่มเป้าหมายเข้าร่วมโครงการมีความรู้มากกว่าร้อยละ 80	กองการศึกษาฯ

2. บัญชีโครงการพัฒนาท้องถิ่น

รายละเอียดโครงการพัฒนา

แผนพัฒนาท้องถิ่น ฉบับที่ 2 (พ.ศ.2566-2570) ทบพวณ ครั้งที่ 1/2566

องค์การบริหารส่วนตำบลเกาะหมาก

ง. ยุทธศาสตร์จังหวัดที่ 3 การพัฒนาคุณภาพ สังคมแห่งโอกาส เอื้ออาทร อยู่เย็นเป็นสุข และความเสมอภาค สู่มืองแห่งปัญญา อุดมด้วยนวัตกรรม และสุขภาวะที่ยั่งยืน

จ. ยุทธศาสตร์การพัฒนาของ อปท. ในเขตจังหวัดที่ 5 การพัฒนาและเสริมสร้างศักยภาพทรัพยากรมนุษย์

ยุทธศาสตร์ที่ 2 การพัฒนาคนและสังคมให้มีคุณภาพ

2.1 แผนงานการศึกษา

ที่	โครงการ/กิจกรรม	วัตถุประสงค์	เป้าหมาย (ผลผลิตของ โครงการ)	งบประมาณ					ตัวชี้วัด (KPI)	ผลที่คาดว่าจะ จะได้รับ	หน่วยงาน รับผิดชอบหลัก
				2566 (บาท)	2567 (บาท)	2568 (บาท)	2569 (บาท)	2570 (บาท)			
41	ส่งเสริมพัฒนาการและสานสัมพันธ์ลูกน้อยกับครอบครัว	1.เพื่อให้พ่อแม่หรือผู้ปกครองสนใจและตระหนักในการส่งเสริมให้เด็กได้กล้าแสดงออกตามพัฒนาการที่เหมาะสมและตามความสามารถของตนเอง 2.เพื่อให้พ่อแม่ หรือผู้ปกครองมีส่วนร่วมในการส่งเสริมและกระตุ้นพัฒนาการตามความสามารถและศักยภาพของเด็ก	พ่อแม่หรือผู้ปกครองที่มีบุตรอายุระหว่าง 1-5 ปี/เด็กอายุ 1-5 ปี	50,000	50,000	50,000	50,000	50,000	1.ร้อยละของเด็กที่มีอายุต่ำกว่า 3 ปีเต็มได้รับการส่งเสริมการเรียนรู้จากการทำกิจกรรมร่วมกันกับผู้ใหญ่ในบ้าน 2.ร้อยละของเด็กอายุ 3-5 ปีเต็มได้รับบริการเลี้ยงดูเตรียมความพร้อมก่อนวัยเรียน	1.พ่อแม่หรือผู้ปกครองมีความรู้และเห็นความสำคัญของการส่งเสริมพัฒนาการทางด้านร่างกายและจิตใจ สังคม อารมณ์ 2.เด็กได้รับการกระตุ้นพัฒนาการและมีส่วนร่วมในการแสดงออกถึงพัฒนาการด้านร่างกายจิตใจ สังคมและอารมณ์	กองการศึกษาฯ

2. บัญชีโครงการพัฒนาท้องถิ่น

แบบ ผ. 02

รายละเอียดโครงการพัฒนา

แผนพัฒนาท้องถิ่น ฉบับที่ 2 (พ.ศ.2566-2570) ทบพวน ครั้งที่ 1/2566

องค์การบริหารส่วนตำบลเกาะหมาก

ง. ยุทธศาสตร์จังหวัดที่ 3 การพัฒนาคนคุณภาพ สังคมแห่งโอกาส เอื้ออาทร อยู่เย็นเป็นสุข และความเสมอภาค สู่เมืองแห่งปัญญา อุดมด้วยนวัตกรรม และสุขภาวะที่ยั่งยืน

จ. ยุทธศาสตร์การพัฒนาของ อปท. ในเขตจังหวัดที่ 5 การพัฒนาและเสริมสร้างศักยภาพทรัพยากรมนุษย์

ยุทธศาสตร์ที่ 2 การพัฒนาคนและสังคมให้มีคุณภาพ

2.1 แผนงานการศึกษา

ที่	โครงการ/กิจกรรม	วัตถุประสงค์	เป้าหมาย (ผลผลิตของ โครงการ)	งบประมาณ					ตัวชี้วัด (KPI)	ผลที่คาดว่าจะ จะได้รับ	หน่วยงาน รับผิดชอบหลัก
				2566 (บาท)	2567 (บาท)	2568 (บาท)	2569 (บาท)	2570 (บาท)			
42	หนุน้อยฟันสวย	เพื่อป้องกันฟันผุ และเพื่อ รักษาสุขภาพอนามัยภายใน ช่องปาก	1.เด็กก่อนวัยเรียน 2.พ่อแม่ ผู้ปกครอง หรือผู้ดูแลเด็ก	50,000	50,000	50,000	50,000	50,000	1.ร้อยละของเด็กอายุ ต่ำกว่า 3 ปีเต็มได้รับการ ส่งเสริมการเรียนรู้จาก การทำกิจกรรมร่วมกับ ผู้ใหญ่ในบ้าน 2.ร้อยละของเด็กอายุ 3-5 ปีเต็ม ได้รับการเลี้ยง ดูและเตรียมความ พร้อมก่อนวัยเรียน	เด็กมีสุขภาพฟันและ ภาพลักษณ์ที่ดี	กองการศึกษาฯ

2. บัญชีโครงการพัฒนาท้องถิ่น

รายละเอียดโครงการพัฒนา

แผนพัฒนาท้องถิ่น ฉบับที่ 2 (พ.ศ.2566-2570) ทบพวน ครั้งที่ 1/2566

องค์การบริหารส่วนตำบลเกาะหมาก

ง. ยุทธศาสตร์จังหวัดที่ 3 การพัฒนาคนคุณภาพ สังคมแห่งโอกาส เอื้ออาทร อยู่เย็นเป็นสุข และความเสมอภาค สู่มืองแห่งปัญญา อุดมด้วยนวัตกรรม และสุขภาวะที่ยั่งยืน

จ. ยุทธศาสตร์การพัฒนาของ อปท. ในเขตจังหวัดที่ 5 การพัฒนาและเสริมสร้างศักยภาพทรัพยากรมนุษย์

ยุทธศาสตร์ที่ 2 การพัฒนาคนและสังคมให้มีคุณภาพ

2.1 แผนงานการศึกษา

ที่	โครงการ/กิจกรรม	วัตถุประสงค์	เป้าหมาย (ผลผลิตของ โครงการ)	งบประมาณ					ตัวชี้วัด (KPI)	ผลที่คาดว่าจะ จะได้รับ	หน่วยงาน รับผิดชอบหลัก
				2566 (บาท)	2567 (บาท)	2568 (บาท)	2569 (บาท)	2570 (บาท)			
43	ให้ความรู้เรื่องการให้ภูมิคุ้มกันและการป้องกันความเจ็บป่วยของเด็กปฐมวัย	เพื่อให้กลุ่มเป้าหมายมีความรู้ในการส่งเสริมสุขภาพของเด็กปฐมวัย	1.กลุ่มพ่อแม่ผู้เลี้ยงดูหลัก 2.กลุ่มครูผู้ดูแลเด็กทารกศูนย์พัฒนาเด็กเล็ก	50,000	50,000	50,000	50,000	50,000	ร้อยละของทารกแรกเกิดถึง 5 ปี ได้รับการฉีดวัคซีนป้องกันโรคครบตามเกณฑ์มาตรฐาน	1.กลุ่มพ่อแม่ผู้เลี้ยงดูหลัก กลุ่มครูผู้ดูแลเด็กทารกศูนย์พัฒนาเด็กเล็ก ในชุมชนเข้าร่วมโครงการ	กองการศึกษาฯ
44	ศูนย์พัฒนาเด็กเล็ก 2 ภาษา (ภาษาไทย,ภาษาอังกฤษ)	เพื่อส่งเสริมให้เด็กมีทักษะความสามารถในการพูด อ่าน เขียนภาษาไทย-อังกฤษได้ดี	จัดให้มีระบบการเรียนการสอนแบบ 2 ภาษาใน ศพต.อบต.เกาะหมากและ ศพต.วัดภักทธรราม	100,000	100,000	100,000	100,000	100,000	เด็กใน ศพต.สามารถพูด อ่าน เขียนได้ 2 ภาษา	เด็ก ศพต.มีความรู้ความสามารถในการสื่อสารด้วยภาษาไทย-อังกฤษได้ดี	กองการศึกษาฯ

2. บัญชีโครงการพัฒนาท้องถิ่น

แบบ ผ. 02

รายละเอียดโครงการพัฒนา

แผนพัฒนาท้องถิ่น ฉบับที่ 2 (พ.ศ.2566-2570) ทบพวน ครั้งที่ 1/2566

องค์การบริหารส่วนตำบลเกาะหมาก

ก. ยุทธศาสตร์ชาติ 20 ปี ที่ 4 ด้านการสร้างโอกาส ความเสมอภาค และความเท่าเทียมกันทางสังคม

ข. แผนพัฒนาเศรษฐกิจและสังคมแห่งชาติ ฉบับที่ 13 หมายความว่า 4 ไทยเป็นศูนย์กลางทางการแพทย์และสุขภาพมูลค่าสูง

ค. Sustainable Development Goals: เป้าหมายที่ 3 รับรองการมีสุขภาพ และความเป็นอยู่ที่ดีของทุกคนทุกช่วงอายุ

ง. ยุทธศาสตร์จังหวัดที่ 3 การพัฒนาคนคุณภาพ สังคมแห่งโอกาส เอื้ออาทร อยู่เย็นเป็นสุข และความเสมอภาค สู่มืองแห่งปัญญา อุดมด้วยนวัตกรรม และสุขภาวะยั่งยืน

จ. ยุทธศาสตร์การพัฒนาของ อปท. ในเขตจังหวัดที่ 1 การเสริมสร้างความมั่นคง

ยุทธศาสตร์ที่ 2 การพัฒนาคนและสังคมให้มีคุณภาพ

2.2 แผนงานสาธารณสุข

ที่	โครงการ/กิจกรรม	วัตถุประสงค์	เป้าหมาย (ผลผลิตของ โครงการ)	งบประมาณ					ตัวชี้วัด (KPI)	ผลที่คาดว่าจะ ได้รับ	หน่วยงาน รับผิดชอบหลัก
				2566 (บาท)	2567 (บาท)	2568 (บาท)	2569 (บาท)	2570 (บาท)			
1	วางแผนการดำเนินงานการป้องกันควบคุมโรคติดต่อ ทั้งด้านทรัพยากร การปฏิบัติการจัดการผลกระทบและการฟื้นฟูหลังระบาด	เพื่อให้การดำเนินงานควบคุมโรคติดต่อมีประสิทธิภาพ	ประชาชนตำบลเกาะหมาก	20,000	-	-	-	-	แผนการดำเนินงานที่ได้ดำเนินการจัดทำ	ประชาชนมีสุขภาพอนามัยแข็งแรง ไม่เจ็บป่วยด้วยโรคติดต่อต่างๆ	กองสาธารณสุขฯ
2	สร้างความร่วมมือกับกลุ่มองค์กรชุมชน ผู้นำท้องถิ่นและหน่วยงานในและนอกพื้นที่ในการเฝ้าระวังป้องกันโรคติดต่อ	เพื่อให้การเฝ้าระวังป้องกันโรคติดต่อมีประสิทธิภาพ	ประชาชนตำบลเกาะหมาก	10,000	10,000	10,000	10,000	10,000	ร้อยละของกลุ่มองค์กรชุมชน ผู้นำและหน่วยงานที่เข้าร่วม	เกิดความร่วมมือจากทุกภาคีเครือข่ายในการป้องกันและเฝ้าระวังโรคติดต่อ	กองสาธารณสุขฯ

2. บัญชีโครงการพัฒนาท้องถิ่น

แบบ ผ. 02

รายละเอียดโครงการพัฒนา

แผนพัฒนาท้องถิ่น ฉบับที่ 2 (พ.ศ.2566-2570) ทบพวน ครั้งที่ 1/2566

องค์การบริหารส่วนตำบลเกาะหมาก

ง. ยุทธศาสตร์จังหวัดที่ 3 การพัฒนาคนคุณภาพ สังคมแห่งโอกาส เอื้ออาทร อยู่เย็นเป็นสุข และความเสมอภาค สู่เมืองแห่งปัญญา อุดมด้วยนวัตกรรม และสุขภาวะยั่งยืน

จ. ยุทธศาสตร์การพัฒนาของ อปท. ในเขตจังหวัดที่ 1 การเสริมสร้างความมั่นคง

ยุทธศาสตร์ที่ 2 การพัฒนาคนและสังคมให้มีคุณภาพ

2.2 แผนงานสาธารณสุข

ที่	โครงการ/กิจกรรม	วัตถุประสงค์	เป้าหมาย (ผลผลิตของ โครงการ)	งบประมาณ					ตัวชี้วัด (KPI)	ผลที่คาดว่าจะ จะได้รับ	หน่วยงาน รับผิดชอบหลัก
				2566 (บาท)	2567 (บาท)	2568 (บาท)	2569 (บาท)	2570 (บาท)			
3	พัฒนาศักยภาพทีมควบคุมโรคติดต่อ ทีมดูแลและช่วยเหลือ	เพื่อให้ทีมควบคุมโรคติดต่อและทีมดูแลช่วยเหลือปฏิบัติงานได้อย่างมีประสิทธิภาพ	ทีมควบคุมโรคติดต่อและทีมดูแลช่วยเหลือตำบลเกาะหมาก	-	-	-	50,000	-	ร้อยละของผู้ที่ผ่านการพัฒนาศักยภาพ	การปฏิบัติการกิจควบคุมโรคติดต่อดูแลช่วยเหลือมีศักยภาพทันต่อสถานการณ์	กองสาธารณสุขฯ
4	ติดตาม เฝ้าระวังกลุ่มเสี่ยงติดเชื้อ กลุ่มเสี่ยงสัมผัสและประชาชนที่เกี่ยวข้อง	เพื่อป้องกันการแพร่ระบาดของเชื้อโรค	ประชาชนตำบลเกาะหมาก	50,000	50,000	50,000	50,000	50,000	ร้อยละของผู้ติดเชื้อที่เกิดขึ้น	ไม่มีการแพร่ระบาดหรือแพร่เชื้อโรคเกิดขึ้นในพื้นที่	กองสาธารณสุขฯ
5	พัฒนาศักยภาพคณะกรรมการควบคุมโรคติดต่อ	เพื่อเพิ่มประสิทธิภาพของคณะกรรมการควบคุมโรคติดต่อ	ประชาชนตำบลเกาะหมาก	50,000	50,000	50,000	50,000	50,000	ร้อยละของคณะกรรมการควบคุมโรคติดต่อที่ได้รับการพัฒนาศักยภาพ	การควบคุมโรคติดต่อมีประสิทธิภาพประชาชนมีสุขภาพร่างกายแข็งแรง	กองสาธารณสุขฯ

2. บัญชีโครงการพัฒนาท้องถิ่น

แบบ ผ. 02

รายละเอียดโครงการพัฒนา

แผนพัฒนาท้องถิ่น ฉบับที่ 2 (พ.ศ.2566-2570) ทบพวน ครั้งที่ 1/2566

องค์การบริหารส่วนตำบลเกาะหมาก

ง. ยุทธศาสตร์จังหวัดที่ 3 การพัฒนาคุณภาพ สังคมแห่งโอกาส เอื้ออาทร อยู่เย็นเป็นสุข และความเสมอภาค สู่เมืองแห่งปัญญา อุดมด้วยนวัตกรรม และสุขภาวะยั่งยืน

จ. ยุทธศาสตร์การพัฒนาของ อปท. ในเขตจังหวัดที่ 1 การเสริมสร้างความมั่นคง

ยุทธศาสตร์ที่ 2 การพัฒนาคนและสังคมให้มีคุณภาพ

2.2 แผนงานสาธารณสุข

ที่	โครงการ/กิจกรรม	วัตถุประสงค์	เป้าหมาย (ผลผลิตของ โครงการ)	งบประมาณ					ตัวชี้วัด (KPI)	ผลที่คาดว่าจะ จะได้รับ	หน่วยงาน รับผิดชอบหลัก
				2566 (บาท)	2567 (บาท)	2568 (บาท)	2569 (บาท)	2570 (บาท)			
6	อาหารปลอดภัยจากสารพิษ	เพื่อให้ประชาชนได้รับบริโภค อาหารที่ปลอดภัยจากสาร เคมีตกค้าง	จัดกิจกรรม อาหาร ปลอดภัยจากสาร พิษ	20,000	20,000	20,000	20,000	20,000	ร้อยละของการบริโภค อาหารปลอดภัยจากสารพิษ	ประชาชนมีสุขภาพ ร่างกายแข็งแรง การ เจ็บป่วยลดลง	กองสาธารณสุขฯ
7	ฟื้นฟู และจัดการผลกระทบ จากการแพร่ระบาดของโรค เหลือ	เพื่อให้ผู้ที่ได้รับผลกระทบจาก การแพร่ระบาดได้รับการช่วย เหลือ	ประชาชน ตำบลเกาะหมาก	50,000	50,000	50,000	50,000	50,000	ร้อยละของผู้ได้รับผล กระทบที่ได้รับการช่วย เหลือ	ผู้ได้รับผลกระทบได้รับ การช่วยเหลืออย่างรวดเร็ว ทั่วถึงทุกคน	กองสาธารณสุขฯ
8	รณรงค์เกี่ยวกับการดูแล สุขภาพหรือลดละเลิก พฤติกรรมเสี่ยง	เพื่อส่งเสริมให้ประชาชนหัน มาดูแลสุขภาพลดละเลิก พฤติกรรมเสี่ยง	ประชาชน ตำบลเกาะหมาก	20,000	20,000	20,000	20,000	20,000	ร้อยละของกิจกรรมที่ รณรงค์ลดละเลิก พฤติกรรมเสี่ยง	ประชาชนมีสุขภาพ ร่างกายแข็งแรงขึ้น	กองสาธารณสุขฯ

2. บัญชีโครงการพัฒนาท้องถิ่น

แบบ ผ. 02

รายละเอียดโครงการพัฒนา

แผนพัฒนาท้องถิ่น ฉบับที่ 2 (พ.ศ.2566-2570) ทบพวน ครั้งที่ 1/2566

องค์การบริหารส่วนตำบลเกาะหมาก

ง. ยุทธศาสตร์จังหวัดที่ 3 การพัฒนาคนคุณภาพ สังคมแห่งโอกาส เอื้ออาทร อยู่เย็นเป็นสุข และความเสมอภาค สู่เมืองแห่งปัญญา อุดมด้วยนวัตกรรม และสุขภาวะยั่งยืน

จ. ยุทธศาสตร์การพัฒนาของ อปท. ในเขตจังหวัดที่ 1 การเสริมสร้างความมั่นคง

ยุทธศาสตร์ที่ 2 การพัฒนาคนและสังคมให้มีคุณภาพ

2.2 แผนงานสาธารณสุข

ที่	โครงการ/กิจกรรม	วัตถุประสงค์	เป้าหมาย (ผลผลิตของ โครงการ)	งบประมาณ					ตัวชี้วัด (KPI)	ผลที่คาดว่าจะ จะได้รับ	หน่วยงาน รับผิดชอบหลัก
				2566 (บาท)	2567 (บาท)	2568 (บาท)	2569 (บาท)	2570 (บาท)			
9	พัฒนาหลักสูตรการฝึกอบรม อาสาสมัคร แกนนำเพื่อการ ดูแลสุขภาพ	เพื่อให้แกนนำอาสาสมัครมี ทักษะความรู้ในการดูแล สุขภาพของประชาชน	อาสาสมัคร แกนนำ ตำบลเกาะหมาก	30,000	30,000	30,000	30,000	30,000	ร้อยละของหลักสูตรที่ ได้รับการพัฒนาให้กับ อาสาสมัครและแกนนำ	แกนนำ อาสาสมัครมี ทักษะความรู้ความ ชำนาญในการดูแล สุขภาพของประชาชน	กองสาธารณสุขฯ
10	ฟื้นฟู และจัดการผลกระทบ จากการแพร่ระบาดของโรค หัด	เพื่อให้ผู้ที่ได้รับผลกระทบจาก การแพร่ระบาดได้รับการช่วย เหลือ	ประชาชน ตำบลเกาะหมาก	50,000	50,000	50,000	50,000	50,000	ร้อยละของผู้ได้รับผล กระทบที่ได้รับการช่วย เหลือ	ผู้ได้รับผลกระทบได้รับ การช่วยเหลืออย่างรวดเร็ว และมีความพึงพอใจ ทั่วถึงทุกคน	กองสาธารณสุขฯ
11	กำหนดข้อตกลง กติกาใน ครอบครัว หมู่บ้าน ตำบลใน การเฝ้าระวังป้องกันโรคติดต่อ	เพื่อให้มีกติกาข้อตกลงร่วมกัน ในเรื่องเฝ้าระวังโรคติดต่อ	ประชาชน ตำบลเกาะหมาก	30,000	30,000	30,000	30,000	30,000	ข้อตกลงหรือกติกาที่ได้ กำหนดขึ้น	ประชาชนได้รับการดูแล เฝ้าระวังให้ปลอดภัยจาก โรคติดต่อต่าง ๆ	กองสาธารณสุขฯ

2. บัญชีโครงการพัฒนาท้องถิ่น

แบบ ผ. 02

รายละเอียดโครงการพัฒนา

แผนพัฒนาท้องถิ่น ฉบับที่ 2 (พ.ศ.2566-2570) ทบพวท. ครั้งที่ 1/2566

องค์การบริหารส่วนตำบลเกาะหมาก

ง. ยุทธศาสตร์จังหวัดที่ 3 การพัฒนาคุณภาพ สังคมแห่งโอกาส เอื้ออาทร อยู่เย็นเป็นสุข และความเสมอภาค สู่เมืองแห่งปัญญา อุดมด้วยนวัตกรรม และสุขภาวะยั่งยืน

จ. ยุทธศาสตร์การพัฒนาของ อปท. ในเขตจังหวัดที่ 1 การเสริมสร้างความมั่นคง

ยุทธศาสตร์ที่ 2 การพัฒนาคนและสังคมให้มีคุณภาพ

2.2 แผนงานสาธารณสุข

ที่	โครงการ/กิจกรรม	วัตถุประสงค์	เป้าหมาย (ผลผลิตของ โครงการ)	งบประมาณ					ตัวชี้วัด (KPI)	ผลที่คาดว่าจะ จะได้รับ	หน่วยงาน รับผิดชอบหลัก
				2566 (บาท)	2567 (บาท)	2568 (บาท)	2569 (บาท)	2570 (บาท)			
12	ปรับเปลี่ยนพฤติกรรมบุคคล และครอบครัวในการเฝ้าระวัง การป้องกันโรค	เพื่อป้องกันและเฝ้าระวังการ แพร่ระบาดของโรคต่าง ๆ	พื้นที่ตำบล เกาะหมาก	20,000	20,000	20,000	20,000	20,000	ร้อยละของครัวเรือนที่ ได้เข้าร่วมปรับเปลี่ยน พฤติกรรม	ประชาชนสามารถปรับ เปลี่ยนพฤติกรรมที่ลด ความเสี่ยงในการติดเชื้อ ต่าง ๆ	กองสาธารณสุขฯ
13	สื่อสารประชาสัมพันธ์ สร้าง ความเข้าใจเกี่ยวกับการ แพร่ระบาดของโรคติดต่อ	เพื่อให้ประชาชนมีความรู้ ความเข้าใจเกี่ยวกับการแพร่ ระบาดของโรคติดต่อ	ประชาชนตำบล เกาะหมาก	50,000	50,000	50,000	50,000	50,000	จำนวนครั้งที่ได้จัด กิจกรรมเผยแพร่ ประชาสัมพันธ์	ประชาชนมีความรู้ความ เข้าใจเกี่ยวกับการแพร่ ระบาดของโรคติดต่อ ต่าง ๆ	กองสาธารณสุขฯ
14	ชุมชนต้นแบบปลอด แอลกอฮอล์	เพื่อให้มีชุมชนตัวอย่างในการ ลด ละ เลิกแอลกอฮอล์	ประชาชน ตำบลเกาะหมาก	30,000	30,000	30,000	30,000	30,000	ร้อยละของชุมชนต้นแบบ ปลอดแอลกอฮอล์	ประชาชนสามารถศึกษา เรียนรู้เรื่องการลดละเลิก แอลกอฮอล์ได้จากชุมชน ต้นแบบ	กองสาธารณสุขฯ

2. บัญชีโครงการพัฒนาท้องถิ่น

แบบ ผ. 02

รายละเอียดโครงการพัฒนา

แผนพัฒนาท้องถิ่น ฉบับที่ 2 (พ.ศ.2566-2570) ทบพวน ครั้งที่ 1/2566

องค์การบริหารส่วนตำบลเกาะหมาก

ง. ยุทธศาสตร์จังหวัดที่ 3 การพัฒนาคนคุณภาพ สังคมแห่งโอกาส เอื้ออาทร อยู่เย็นเป็นสุข และความเสมอภาค สู่เมืองแห่งปัญญา อุดมด้วยนวัตกรรม และสุขภาวะยั่งยืน

จ. ยุทธศาสตร์การพัฒนาของ อปท. ในเขตจังหวัดที่ 1 การเสริมสร้างความมั่นคง

ยุทธศาสตร์ที่ 2 การพัฒนาคนและสังคมให้มีคุณภาพ

2.2 แผนงานสาธารณสุข

ที่	โครงการ/กิจกรรม	วัตถุประสงค์	เป้าหมาย (ผลผลิตของ โครงการ)	งบประมาณ					ตัวชี้วัด (KPI)	ผลที่คาดว่าจะ จะได้รับ	หน่วยงาน รับผิดชอบหลัก
				2566 (บาท)	2567 (บาท)	2568 (บาท)	2569 (บาท)	2570 (บาท)			
15	ปรับปรุงสภาพแวดล้อมที่เอื้อต่อการเฝ้าระวังป้องกันโรคติดต่อ	เพื่อป้องกันและเฝ้าระวังการแพร่ระบาดของโรคต่างๆ	ทำความสะอาดสถานที่สาธารณะ สำนักงาน ฯลฯ โดยการฉีดที่ล้างมือ จุดล้างมือด้วยเจลและแอลกอฮอล์ ในพื้นที่ตำบลเกาะหมาก	50,000	50,000	50,000	50,000	50,000	ร้อยละของสถานที่ที่ได้มีการปรับปรุงสภาพแวดล้อม	สามารถป้องกันการแพร่ระบาดของเชื้อโรคต่างๆ ได้อย่างมีประสิทธิภาพ	กองสาธารณสุขฯ
16	ปรับปรุงสภาพแวดล้อมให้ปลอดภัยหรือเอื้อต่อการดูแลสุขภาพ	เพื่อให้ประชาชนมีสุขภาพแวดล้อมที่ดีมีความปลอดภัย	ปรับปรุงสภาพแวดล้อมภายในตำบลเกาะหมาก	100,000	100,000	100,000	100,000	100,000	ร้อยละของสภาพแวดล้อมที่ได้รับการปรับปรุงสภาพให้เอื้อต่อการดูแลสุขภาพ	มีสภาพแวดล้อมที่ดีปลอดภัย เอื้อต่อการดูแลสุขภาพของประชาชน	กองสาธารณสุขฯ

2. บัญชีโครงการพัฒนาท้องถิ่น

แบบ ผ. 02

รายละเอียดโครงการพัฒนา

แผนพัฒนาท้องถิ่น ฉบับที่ 2 (พ.ศ.2566-2570) ทบพวน ครั้งที่ 1/2566

องค์การบริหารส่วนตำบลเกาะหมาก

ง. ยุทธศาสตร์จังหวัดที่ 3 การพัฒนาคุณภาพ สังคมแห่งโอกาส เอื้ออาทร อยู่เย็นเป็นสุข และความเสมอภาค สู่เมืองแห่งปัญญา อุดมด้วยนวัตกรรม และสุขภาวะยั่งยืน

จ. ยุทธศาสตร์การพัฒนาของ อปท. ในเขตจังหวัดที่ 1 การเสริมสร้างความมั่นคง

ยุทธศาสตร์ที่ 2 การพัฒนาคนและสังคมให้มีคุณภาพ

2.2 แผนงานสาธารณสุข

ที่	โครงการ/กิจกรรม	วัตถุประสงค์	เป้าหมาย (ผลผลิตของ โครงการ)	งบประมาณ					ตัวชี้วัด (KPI)	ผลที่คาดว่าจะ จะได้รับ	หน่วยงาน รับผิดชอบหลัก
				2566 (บาท)	2567 (บาท)	2568 (บาท)	2569 (บาท)	2570 (บาท)			
17	จัดตั้งกลุ่มหรือสนับสนุนให้มี อาสาสมัครในการดูแลสุขภาพ	เพื่อให้มีกลุ่มอาสาสมัครใน การดูแลสุขภาพของ ประชาชนตำบลเกาะหมาก	จัดตั้งกลุ่มหรืออาสา สมัครดูแลสุขภาพ	20,000	20,000	20,000	20,000	20,000	ร้อยละของกลุ่มหรือ อาสาสมัครที่ได้จัดตั้งขึ้น	มีกลุ่มหรืออาสาสมัคร ที่สามารถดูแลสุขภาพให้ กับคนในชุมชนได้อย่างมี ประสิทธิภาพ	กองสาธารณสุขฯ
18	จัดตั้งศูนย์การเรียนรู้เกี่ยวกับ การดูแลสุขภาพ	เพื่อให้มีศูนย์การเรียนรู้ให้ ประชาชนได้ศึกษาเรียนรู้ เรื่องการดูแลสุขภาพ	ศูนย์การเรียนรู้การดู แลสุขภาพ	20,000	20,000	20,000	20,000	20,000	ศูนย์การเรียนรู้ที่ได้จัด ตั้งขึ้น	ประชาชนมีศูนย์การเรียนรู้ ในการศึกษาข้อมูลเรื่อง การดูแลสุขภาพ	กองสาธารณสุขฯ
19	จัดตั้งศูนย์กายอุปกรณ์	เพื่อให้มีศูนย์กายอุปกรณ์ ช่วยดูแล ฟันฟูสมรรถภาพ ให้กับคนในตำบล	จัดตั้งศูนย์กาย อุปกรณ์	200,000	200,000	200,000	200,000	200,000	ศูนย์กายอุปกรณ์ที่ได้จัด ตั้งขึ้น	มีศูนย์กายอุปกรณ์ ช่วยดูแล ฟันฟูสมรรถภาพ ให้กับคนในตำบล	กองสาธารณสุขฯ

2. บัญชีโครงการพัฒนาท้องถิ่น

แบบ ผ. 02

รายละเอียดโครงการพัฒนา

แผนพัฒนาท้องถิ่น ฉบับที่ 2 (พ.ศ.2566-2570) ทบพวน ครั้งที่ 1/2566

องค์การบริหารส่วนตำบลเกาะหมาก

ง. ยุทธศาสตร์จังหวัดที่ 3 การพัฒนาคนคุณภาพ สังคมแห่งโอกาส เอื้ออาทร อยู่เย็นเป็นสุข และความเสมอภาค สู่เมืองแห่งปัญญา อุดมด้วยนวัตกรรม และสุขภาวะยั่งยืน

จ. ยุทธศาสตร์การพัฒนาของ อปท. ในเขตจังหวัดที่ 1 การเสริมสร้างความมั่นคง

ยุทธศาสตร์ที่ 2 การพัฒนาคนและสังคมให้มีคุณภาพ

2.2 แผนงานสาธารณสุข

ที่	โครงการ/กิจกรรม	วัตถุประสงค์	เป้าหมาย (ผลผลิตของ โครงการ)	งบประมาณ					ตัวชี้วัด (KPI)	ผลที่คาดว่าจะ จะได้รับ	หน่วยงาน รับผิดชอบหลัก
				2566 (บาท)	2567 (บาท)	2568 (บาท)	2569 (บาท)	2570 (บาท)			
20	พัฒนาระบบข้อมูลสุขภาพและนำมาใช้เพื่อออกแบบดูแลช่วยเหลือทางด้านสุขภาพของประชาชน	เพื่อให้มีระบบข้อมูลที่เป็นปัจจุบันสามารถนำมาใช้ในการดูแลช่วยเหลือได้อย่างมีประสิทธิภาพ	ระบบสุขภาพตำบลเกาะหมาก	200,000	200,000	200,000	200,000	200,000	ระบบข้อมูลสุขภาพที่ได้พัฒนา	มีระบบข้อมูลสุขภาพที่ทันสมัย เป็นปัจจุบันสามารถนำมาใช้ในการออกแบบช่วยเหลือได้อย่างมีประสิทธิภาพ	กองสาธารณสุขฯ
21	จัดตั้งกองทุนและสวัสดิการดูแลสุขภาพของชุมชน	เพื่อให้มีกองทุนและสวัสดิการในการดูแลสุขภาพของประชาชนในตำบลเกาะหมาก	จัดตั้งกองทุนและสวัสดิการตำบลเกาะหมาก	100,000	100,000	100,000	100,000	100,000	กองทุนและสวัสดิการที่ได้จัดตั้งขึ้น	ประชาชนมีกองทุนและสวัสดิการในการดูแลสุขภาพทำให้คุณภาพชีวิตดีขึ้น	กองสาธารณสุขฯ

2. บัญชีโครงการพัฒนาท้องถิ่น

แบบ ผ. 02

รายละเอียดโครงการพัฒนา

แผนพัฒนาท้องถิ่น ฉบับที่ 2 (พ.ศ.2566-2570) ทบพวท. ครึ่งที่ 1/2566

องค์การบริหารส่วนตำบลเกาะหมาก

ง. ยุทธศาสตร์จังหวัดที่ 3 การพัฒนาคุณภาพ สังคมแห่งโอกาส เอื้ออาทร อยู่เย็นเป็นสุข และความเสมอภาค สู่เมืองแห่งปัญญา อุดมด้วยนวัตกรรม และสุขภาวะยั่งยืน

จ. ยุทธศาสตร์การพัฒนาของ อปท. ในเขตจังหวัดที่ 1 การเสริมสร้างความมั่นคง

ยุทธศาสตร์ที่ 2 การพัฒนาคนและสังคมให้มีคุณภาพ

2.2 แผนงานสาธารณสุข

ที่	โครงการ/กิจกรรม	วัตถุประสงค์	เป้าหมาย (ผลผลิตของ โครงการ)	งบประมาณ					ตัวชี้วัด (KPI)	ผลที่คาดว่าจะ จะได้รับ	หน่วยงาน รับผิดชอบหลัก
				2566 (บาท)	2567 (บาท)	2568 (บาท)	2569 (บาท)	2570 (บาท)			
22	ตั้งกฎ กติกาข้อตกลงร่วมกัน ในการดูแลสุขภาพชุมชน	เพื่อให้มีกฎ กติกา ข้อตกลง ร่วมกันในการดูแลสุขภาพ ชุมชนให้มีความสมบูรณ์ แข็งแรง	กฎ กติกา ข้อตกลง ร่วมกันในการดูแล สุขภาพชุมชนให้มีความ สมบูรณ์แข็งแรง	20,000	20,000	20,000	20,000	20,000	กฎ กติกา ข้อตกลงร่วม ที่ได้จัดตั้งขึ้นในชุมชน	ประชาชนมีสุขภาพพรั่ง กายแข็งแรงขึ้น จากการ ปฏิบัติตามกฎ กติกา ข้อตกลงของชุมชน	กองสาธารณสุขฯ
23	จัดดูแลสุขภาพต่อเนืองที่บ้าน โดยบุคลากรสาธารณสุขและ อาสาสมัคร	เพื่อให้ประชาชนมีผู้ดูแลเรื่อง สุขภาพอย่างต่อเนื่องจาก บุคลากรผู้มีความรู้	ประชาชนตำบล เกาะหมาก	120,000	120,000	120,000	120,000	120,000	ร้อยละของประชาชนที่ ได้รับการดูแลสุขภาพ อย่างต่อเนื่อง	ประชาชนมีคุณภาพชีวิต ที่ดีขึ้น	กองสาธารณสุขฯ
24	รณรงค์ประชาสัมพันธ์ ให้ความรู้ด้านสุขภาพหลาย รูปแบบ	เพื่อให้ประชาชนได้รับความรู้ ข้อมูลด้านสุขภาพในหลากหลาย หลายรูปแบบ	ประชาชนตำบล เกาะหมาก	10,000	10,000	10,000	10,000	10,000	ร้อยละของประชาชนที่ ได้รับความรู้ที่หลากหลาย เรื่องสุขภาพ	ประชาชนมีความรู้ด้าน สุขภาพมากขึ้นมีสุขภาพ ร่างกายแข็งแรง	กองสาธารณสุขฯ

2. บัญชีโครงการพัฒนาท้องถิ่น

แบบ ผ. 02

รายละเอียดโครงการพัฒนา

แผนพัฒนาท้องถิ่น ฉบับที่ 2 (พ.ศ.2566-2570) ทบพวน ครั้งที่ 1/2566

องค์การบริหารส่วนตำบลเกาะหมาก

ง. ยุทธศาสตร์จังหวัดที่ 3 การพัฒนาคนคุณภาพ สังคมแห่งโอกาส เอื้ออาทร อยู่เย็นเป็นสุข และความเสมอภาค สู่เมืองแห่งปัญญา อุดมด้วยนวัตกรรม และสุขภาวะยั่งยืน

จ. ยุทธศาสตร์การพัฒนาของ อปท. ในเขตจังหวัดที่ 1 การเสริมสร้างความมั่นคง

ยุทธศาสตร์ที่ 2 การพัฒนาคนและสังคมให้มีคุณภาพ

2.2 แผนงานสาธารณสุข

ที่	โครงการ/กิจกรรม	วัตถุประสงค์	เป้าหมาย (ผลผลิตของ โครงการ)	งบประมาณ					ตัวชี้วัด (KPI)	ผลที่คาดว่าจะ จะได้รับ	หน่วยงาน รับผิดชอบหลัก
				2566 (บาท)	2567 (บาท)	2568 (บาท)	2569 (บาท)	2570 (บาท)			
25	ผู้นำต้นแบบ และผู้นำด้านสุขภาพ ทั้งการจัดการโรคพฤติกรรมเสี่ยงและการส่งเสริมสุขภาพ	เพื่อให้มีผู้นำเป็นแบบอย่างในการดูแล ส่งเสริมสุขภาพของประชาชน	ประชาชนตำบลเกาะหมาก	30,000	30,000	30,000	30,000	30,000	ร้อยละของผู้นำต้นแบบและผู้นำด้านสุขภาพตำบลเกาะหมาก	มีผู้นำต้นแบบและผู้นำด้านสุขภาพสามารถดำเนินงานด้านส่งเสริมสุขภาพให้กับประชาชนได้อย่างมีประสิทธิภาพ	กองสาธารณสุขฯ
26	กำหนดมาตรการทางสังคมเพื่อการดูแลสุขภาพช่วยเหลือกลุ่มเป้าหมาย	เพื่อให้มีมาตรการในการดูแลสุขภาพของประชาชน	ประชาชนตำบลเกาะหมาก	20,000	20,000	20,000	20,000	20,000	ร้อยละของมาตรการทางสังคมที่ได้ดำเนินการ	ประชาชนได้รับการดูแลสุขภาพอย่างทั่วถึงทุกกลุ่มเป้าหมาย	กองสาธารณสุขฯ
27	บริการตรวจคัดกรองสารพิษตกค้างในเกษตรกร	เพื่อให้เกษตรกรได้รับการตรวจคัดกรองสารพิษตกค้างในร่างกาย	เกษตรกรตำบลเกาะหมาก	50,000	50,000	50,000	50,000	50,000	ร้อยละของเกษตรกรที่ได้รับการตรวจคัดกรองสารพิษตกค้าง	เกษตรกรมีสุขภาพร่างกายแข็งแรงปลอดภัยสารเคมี	กองสาธารณสุขฯ

2. บัญชีโครงการพัฒนาท้องถิ่น

แบบ ผ. 02

รายละเอียดโครงการพัฒนา

แผนพัฒนาท้องถิ่น ฉบับที่ 2 (พ.ศ.2566-2570) ทบพวน ครั้งที่ 1/2566

องค์การบริหารส่วนตำบลเกาะหมาก

ง. ยุทธศาสตร์จังหวัดที่ 3 การพัฒนาคุณภาพ สังคมแห่งโอกาส เอื้ออาทร อยู่เย็นเป็นสุข และความเสมอภาค สู่เมืองแห่งปัญญา อุดมด้วยนวัตกรรม และสุขภาวะยั่งยืน

จ. ยุทธศาสตร์การพัฒนาของ อปท. ในเขตจังหวัดที่ 1 การเสริมสร้างความมั่นคง

ยุทธศาสตร์ที่ 2 การพัฒนาคนและสังคมให้มีคุณภาพ

2.2 แผนงานสาธารณสุข

ที่	โครงการ/กิจกรรม	วัตถุประสงค์	เป้าหมาย (ผลผลิตของ โครงการ)	งบประมาณ					ตัวชี้วัด (KPI)	ผลที่คาดว่าจะ จะได้รับ	หน่วยงาน รับผิดชอบหลัก
				2566 (บาท)	2567 (บาท)	2568 (บาท)	2569 (บาท)	2570 (บาท)			
28	รณรงค์และป้องกันนักสูบบุหรี่ใหม่ นักสูบบุหรี่สองและลดละเลิกการสูบบุหรี่	เพื่อเป็นการรณรงค์ให้ประชาชนลดละเลิกสูบบุหรี่	ประชาชนที่สูบบุหรี่	20,000	20,000	20,000	20,000	20,000	ร้อยละของประชาชนที่ลดละเลิกการสูบบุหรี่	ประชาชนลดละเลิกการสูบบุหรี่ลง สุขภาพร่างกายแข็งแรงขึ้น	กองสาธารณสุขฯ
29	จัดตั้งกลุ่ม ชมรมในการป้องกัน ลด ละ เลิกการสูบบุหรี่	เพื่อให้มีกลุ่มชมรมเป็นแบบอย่างในการลด ละ เลิกสูบบุหรี่	จัดตั้งกลุ่ม ชมรมลด ละ เลิกการสูบบุหรี่	30,000	30,000	30,000	30,000	30,000	ร้อยละของสมาชิกกลุ่มหรือชมรมที่ได้จัดตั้งขึ้น	มีกลุ่ม ชมรมที่เป็นแบบอย่างให้เด็กและเยาวชนได้ศึกษาหรือขอคำแนะนำในการลดละเลิกสูบบุหรี่	กองสาธารณสุขฯ
30	จัดตั้งศูนย์บำบัดเพื่อป้องกันและลด ละ เลิกสูบบุหรี่	เพื่อให้มีสถานที่ในการช่วยบำบัดรักษาป้องกันให้กับประชาชนที่ต้องการลด ละ เลิกการสูบบุหรี่	จัดตั้งศูนย์บำบัด การป้องกัน ลด ละ เลิกสูบบุหรี่	20,000	20,000	20,000	20,000	20,000	ศูนย์บำบัดที่ได้จัดตั้งขึ้น	ประชาชนมีศูนย์ที่ช่วยบำบัดป้องกันและขอคำปรึกษาในการลดละเลิกบุหรี่ในชุมชน	กองสาธารณสุขฯ

2. บัญชีโครงการพัฒนาท้องถิ่น

รายละเอียดโครงการพัฒนา

แผนพัฒนาท้องถิ่น ฉบับที่ 2 (พ.ศ.2566-2570) ทบพวน ครั้งที่ 1/2566

องค์การบริหารส่วนตำบลเกาะหมาก

ง. ยุทธศาสตร์จังหวัดที่ 3 การพัฒนาคนคุณภาพ สังคมแห่งโอกาส เอื้ออาทร อยู่เย็นเป็นสุข และความเสมอภาค สู่เมืองแห่งปัญญา อุดมด้วยนวัตกรรม และสุขภาวะยั่งยืน

จ. ยุทธศาสตร์การพัฒนาของ อปท. ในเขตจังหวัดที่ 1 การเสริมสร้างความมั่นคง

ยุทธศาสตร์ที่ 2 การพัฒนาคนและสังคมให้มีคุณภาพ

2.2 แผนงานสาธารณสุข

ที่	โครงการ/กิจกรรม	วัตถุประสงค์	เป้าหมาย (ผลผลิตของ โครงการ)	งบประมาณ					ตัวชี้วัด (KPI)	ผลที่คาดว่าจะ จะได้รับ	หน่วยงาน รับผิดชอบหลัก
				2566 (บาท)	2567 (บาท)	2568 (บาท)	2569 (บาท)	2570 (บาท)			
31	ป้องกันและแก้ไขปัญหาโรคอุบัติใหม่ (9 กิจกรรม)	เพื่อควบคุมป้องกันโรคระบาดและโรคอุบัติใหม่ในตำบล	กิจกรรมการป้องกันและแก้ไข จำนวน 9 กิจกรรม	100,000	100,000	100,000	100,000	100,000	จำนวนกิจกรรมที่ได้ดำเนินการ	ประชาชนมีความรู้และสามารถป้องกันตนเองจากโรคอุบัติใหม่ได้	กองสาธารณสุขฯ
32	พัฒนาคุณภาพผู้ทำหน้าที่ดูแลสุขภาพในหมู่บ้าน (6 กิจกรรม)	เพื่อให้ผู้ทำหน้าที่ดูแลสุขภาพในหมู่บ้านมีศักยภาพในการทำหน้าที่ย่างมีประสิทธิภาพ	กิจกรรมการพัฒนา จำนวน 6 กิจกรรม	50,000	50,000	50,000	50,000	50,000	จำนวนผู้ทำหน้าที่ดูแลสุขภาพในหมู่บ้านที่เข้าร่วมโครงการ	ผู้ทำหน้าที่ดูแลสุขภาพในหมู่บ้านมีความรู้ความสามารถดูแลสุขภาพของประชาชนได้อย่างมีประสิทธิภาพ	กองสาธารณสุขฯ
33	พัฒนาคุณภาพพระบอนามัยสิ่งแวดล้อมด้านการจัดการสุขภาพ อาหารและการจัดการคุณภาพน้ำบริโภค	เพื่อพัฒนาระบบบริการด้านอนามัยสิ่งแวดล้อม 4 ด้าน และเพื่อให้ประชาชนมีคุณภาพชีวิตที่ดี	ระบบบริการด้าน อนามัยสิ่งแวดล้อม	100,000	100,000	100,000	100,000	100,000	การผ่านเกณฑ์การประเมินคุณภาพระบบบริการอนามัยสิ่งแวดล้อม (EHA)	ประชาชนมีคุณภาพชีวิตที่ดี มีระบบบริการอนามัยสิ่งแวดล้อมที่มีคุณภาพ	กองสาธารณสุขฯ

2. บัญชีโครงการพัฒนาท้องถิ่น

รายละเอียดโครงการพัฒนา

แผนพัฒนาท้องถิ่น ฉบับที่ 2 (พ.ศ.2566-2570) ทบพวน ครั้งที่ 1/2566

องค์การบริหารส่วนตำบลเกาะหมาก

ง. ยุทธศาสตร์จังหวัดที่ 3 การพัฒนาคนคุณภาพ สังคมแห่งโอกาส เอื้ออาทร อยู่เย็นเป็นสุข และความเสมอภาค ศูนย์แห่งปัญญา อุดมด้วยนวัตกรรม และสุขภาวะยั่งยืน

จ. ยุทธศาสตร์การพัฒนาของ อปท. ในเขตจังหวัดที่ 1 การเสริมสร้างความมั่นคง

ยุทธศาสตร์ที่ 2 การพัฒนาคนและสังคมให้มีคุณภาพ

2.2 แผนงานสาธารณสุข

ที่	โครงการ/กิจกรรม	วัตถุประสงค์	เป้าหมาย (ผลผลิตของ โครงการ)	งบประมาณ					ตัวชี้วัด (KPI)	ผลที่คาดว่าจะ จะได้รับ	หน่วยงาน รับผิดชอบหลัก
				2566 (บาท)	2567 (บาท)	2568 (บาท)	2569 (บาท)	2570 (บาท)			
34	สัตว์ปลอดโรค คนปลอดภัย จากโรคพิษสุนัขบ้า	เพื่อให้ประชาชนปลอดภัย โรคพิษสุนัขบ้า	การป้องกันโรคพิษ สุนัขบ้าในสุนัขและ แมวภายในตำบล	50,000	50,000	50,000	50,000	50,000	จำนวนผู้ป่วยจากโรคพิษ สุนัขบ้าลดลง	ไม่เกิดโรคพิษสุนัขบ้า ในตำบลเกาะหมาก และ สุนัขและแมวได้รับการ ฉีดวัคซีนป้องกันทุกตัว	กองสาธารณสุขฯ
35	สำรวจและปรับปรุงข้อมูล พื้นฐานตำบลสุขภาวะ	เพื่อใช้เป็นข้อมูลในการดำ เนินการวางแผนพัฒนา ตำบลในด้านต่าง ๆ	จ้างเหมาบุคคลลง พื้นที่สำรวจข้อมูล พื้นฐานของตำบล เกาะหมาก	500,000	100,000	100,000	100,000	100,000	ข้อมูลพื้นฐานตำบล สุขภาวะ	การวางแผนพัฒนาตำบล มีประสิทธิภาพตรงกับ ข้อมูลจริงในพื้นที่	กองสาธารณสุขฯ
36	จัดให้มีการปรับบริการหลาย รูปแบบทั้งในลักษณะลดปัจจัย เสี่ยงและเพิ่มปัจจัยเสริม ทางด้านสุขภาพ	เพื่อให้การบริการประชาชน มีประสิทธิภาพมากขึ้น	ประชาชน ตำบลเกาะหมาก	50,000	50,000	50,000	50,000	50,000	ร้อยละของบริการที่ได้ ดำเนินการ	การบริการประชาชนมี ประสิทธิภาพประชาชน ได้รับการครอบคลุม	กองสาธารณสุขฯ

2. บัญชีโครงการพัฒนาท้องถิ่น

รายละเอียดโครงการพัฒนา

แผนพัฒนาท้องถิ่น ฉบับที่ 2 (พ.ศ.2566-2570) ทบพวน ครั้งที่ 1/2566

องค์การบริหารส่วนตำบลเกาะหมาก

ง. ยุทธศาสตร์จังหวัดที่ 3 การพัฒนาคนคุณภาพ สังคมแห่งโอกาส เอื้ออาทร อยู่เย็นเป็นสุข และความเสมอภาค สู่เมืองแห่งปัญญา อุดมด้วยนวัตกรรม และสุขภาวะยั่งยืน

จ. ยุทธศาสตร์การพัฒนาของ อปท. ในเขตจังหวัดที่ 1 การเสริมสร้างความมั่นคง

ยุทธศาสตร์ที่ 2 การพัฒนาคนและสังคมให้มีคุณภาพ

2.2 แผนงานสาธารณสุข

ที่	โครงการ/กิจกรรม	วัตถุประสงค์	เป้าหมาย (ผลผลิตของ โครงการ)	งบประมาณ					ตัวชี้วัด (KPI)	ผลที่คาดว่าจะ จะได้รับ	หน่วยงาน รับผิดชอบหลัก
				2566 (บาท)	2567 (บาท)	2568 (บาท)	2569 (บาท)	2570 (บาท)			
37	ฝึกอบรมให้ความรู้เกี่ยวกับการใช้ยา	เพื่อให้ประชาชนมีความรู้ความเข้าใจเกี่ยวกับการใช้ยาอย่างถูกต้องไม่ก่อให้เกิดอันตรายต่อชีวิต	ฝึกอบรมการใช้ยาให้แก่ประชาชน ม.1-11 ตำบลเกาะหมาก	50,000	50,000	50,000	50,000	50,000	จำนวนผู้เข้าร่วมโครงการ	ประชาชนมีความรู้ความเข้าใจเกี่ยวกับการใช้ยาอย่างถูกต้องเหมาะสม	กองสาธารณสุขฯ
38	จัดตั้งศูนย์บริการสาธารณสุขขั้นมูลฐาน ระดับหมู่บ้าน	เพื่อเป็นการให้บริการด้านสุขภาพอนามัยเบื้องต้นแก่ชุมชน	จัดตั้งศูนย์บริการสาธารณสุขขั้นมูลฐานระดับหมู่บ้าน	200,000	200,000	200,000	200,000	200,000	ศูนย์บริการสาธารณสุขขั้นมูลฐานที่ได้จัดตั้งขึ้น	ประชาชนมีสุขภาพอนามัยดีขึ้น	กองสาธารณสุขฯ
39	ลดการใช้พลาสติกและโฟม	เพื่อลดปริมาณของพลาสติกและโฟมลง	ลดการใช้พลาสติกและโฟมในพื้นที่ตำบลเกาะหมาก	20,000	20,000	20,000	20,000	20,000	ปริมาณขยะพลาสติกและโฟมที่ลดลง	ประชาชนหันมาใช้ถุงผ้าและวัสดุที่เป็นมิตรกับสิ่งแวดล้อมมากขึ้น	กองสาธารณสุขฯ

2. บัญชีโครงการพัฒนาท้องถิ่น

รายละเอียดโครงการพัฒนา

แผนพัฒนาท้องถิ่น ฉบับที่ 2 (พ.ศ.2566-2570) ทบพวน ครั้งที่ 1/2566

องค์การบริหารส่วนตำบลเกาะหมาก

ง. ยุทธศาสตร์จังหวัดที่ 3 การพัฒนาคนคุณภาพ สังคมแห่งโอกาส เอื้ออาทร อยู่เย็นเป็นสุข และความเสมอภาค สู่เมืองแห่งปัญญา อุดมด้วยนวัตกรรม และสุขภาวะยั่งยืน

จ. ยุทธศาสตร์การพัฒนาของ อปท. ในเขตจังหวัดที่ 1 การเสริมสร้างความมั่นคง

ยุทธศาสตร์ที่ 2 การพัฒนาคนและสังคมให้มีคุณภาพ

2.2 แผนงานสาธารณสุข

ที่	โครงการ/กิจกรรม	วัตถุประสงค์	เป้าหมาย (ผลผลิตของ โครงการ)	งบประมาณ					ตัวชี้วัด (KPI)	ผลที่คาดว่าจะ จะได้รับ	หน่วยงาน รับผิดชอบหลัก
				2566 (บาท)	2567 (บาท)	2568 (บาท)	2569 (บาท)	2570 (บาท)			
40	เยาวชนไทยห่างไกลยาเสพติด	เพื่อป้องกันการแพร่ระบาดของยาเสพติดในสถานศึกษา	เด็กและเยาวชนตำบลเกาะหมาก	17,800	17,800	17,800	17,800	17,800	กลุ่มเสี่ยงเด็กและเยาวชนจำนวน 80 คน	เยาวชนมีจิตสำนึกในการป้องกันและแก้ไขปัญหายาเสพติดเพิ่มขึ้น	กองสาธารณสุขฯ
41	จัดตั้งศูนย์บริการสาธารณสุขจำนวน 3 ศูนย์	เพื่อให้มีศูนย์บริการตรวจรักษาโรคเบื้องต้นให้คำปรึกษาดูแลสุขภาพให้แก่ประชาชน	ศูนย์บริการสาธารณสุขจำนวน 3 ศูนย์	200,000	200,000	200,000	200,000	200,000	ศูนย์บริการสาธารณสุขที่ได้จัดตั้งขึ้น	ประชาชนมีสุขภาพแข็งแรงขึ้น มีความรู้เรื่องการดูแลสุขภาพเบื้องต้นมากขึ้น	กองสาธารณสุขฯ
42	บ้านนออยู่ (ให้ประชาชนรักษาความสะอาดของบ้าน)	เพื่อส่งเสริมให้ประชาชนดูแลรักษาความสะอาดของบ้านเรือนมีสุขภาวะที่ดีขึ้น	หมู่ 1-11 ตำบลเกาะหมาก	100,000	100,000	100,000	100,000	100,000	จำนวนบ้านที่เข้าร่วมโครงการ	บ้านเรือนของประชาชนสะอาด นออยู่ มีสุขภาวะที่ดีขึ้นทั้งตำบล	กองสาธารณสุขฯ

2. บัญชีโครงการพัฒนาท้องถิ่น

แบบ ผ. 02

รายละเอียดโครงการพัฒนา

แผนพัฒนาท้องถิ่น ฉบับที่ 2 (พ.ศ.2566-2570) ทบพวน ครั้งที่ 1/2566

องค์การบริหารส่วนตำบลเกาะหมาก

ง. ยุทธศาสตร์จังหวัดที่ 3 การพัฒนาคนคุณภาพ สังคมแห่งโอกาส เอื้ออาทร อยู่เย็นเป็นสุข และความเสมอภาค สู่มืองแห่งปัญญา อุดมด้วยนวัตกรรม และสุขภาวะยั่งยืน

จ. ยุทธศาสตร์การพัฒนาของ อปท. ในเขตจังหวัดที่ 1 การเสริมสร้างความมั่นคง

ยุทธศาสตร์ที่ 2 การพัฒนาคนและสังคมให้มีคุณภาพ

2.2 แผนงานสาธารณสุข

ที่	โครงการ/กิจกรรม	วัตถุประสงค์	เป้าหมาย (ผลผลิตของ โครงการ)	งบประมาณ					ตัวชี้วัด (KPI)	ผลที่คาดว่าจะ จะได้รับ	หน่วยงาน รับผิดชอบหลัก
				2566 (บาท)	2567 (บาท)	2568 (บาท)	2569 (บาท)	2570 (บาท)			
43	ร้านค้าชุมชนปลอดสารพิษ	เพื่อให้ประชาชนได้มีสินค้า ปลอดสารพิษไว้อุปโภคบริโภค	ร้านค้าชุมชนปลอด สารพิษ	100,000	100,000	100,000	100,000	100,000	ร้านค้าชุมชนปลอด สารพิษที่จัดตั้งขึ้น	ประชาชนได้บริโภคสินค้า ปลอดสารพิษมากขึ้น	กองสาธารณสุขฯ
44	กำจัดลูกน้ำยุงลายป้องกันภัย ร้ายไข้เลือดออก	เพื่อให้ประชาชนกลุ่มเสี่ยงมี ความรู้ความเข้าใจและรู้วิธี ป้องกันจากยุงลาย	จำนวน 11 หมู่บ้าน	30,000	30,000	30,000	30,000	30,000	จำนวนผู้ป่วยไข้เลือด ออกลดลง	ประชาชนรู้วิธีป้องกัน ตนเองจากยุงลายอย่าง ถูกวิธี	กองสาธารณสุขฯ
45	สมทบกองทุนหลักประกัน สุขภาพแห่งชาติ	เพื่อจ่ายเงินสมทบในการดำ เนินงานกองทุนหลักประกัน สุขภาพ	สมทบกองทุนร้อยละ 50 ของเงินอุดหนุน จาก สปสช.	200,000	200,000	200,000	200,000	200,000	จำนวนโครงการที่นำไป ดำเนินการ	ประชาชนได้รับประโยชน์ จากกองทุนหลักประกัน สุขภาพ	กองสาธารณสุขฯ

2. บัญชีโครงการพัฒนาท้องถิ่น

แบบ ผ. 02

รายละเอียดโครงการพัฒนา

แผนพัฒนาท้องถิ่น ฉบับที่ 2 (พ.ศ.2566-2570) ทบพวน ครั้งที่ 1/2566

องค์การบริหารส่วนตำบลเกาะหมาก

ง. ยุทธศาสตร์จังหวัดที่ 3 การพัฒนาคนคุณภาพ สังคมแห่งโอกาส เอื้ออาทร อยู่เย็นเป็นสุข และความเสมอภาค สู่เมืองแห่งปัญญา อุดมด้วยนวัตกรรม และสุขภาวะยั่งยืน

จ. ยุทธศาสตร์การพัฒนาของ อปท. ในเขตจังหวัดที่ 1 การเสริมสร้างความมั่นคง

ยุทธศาสตร์ที่ 2 การพัฒนาคนและสังคมให้มีคุณภาพ

2.2 แผนงานสาธารณสุข

ที่	โครงการ/กิจกรรม	วัตถุประสงค์	เป้าหมาย (ผลผลิตของ โครงการ)	งบประมาณ					ตัวชี้วัด (KPI)	ผลที่คาดว่าจะ จะได้รับ	หน่วยงาน รับผิดชอบหลัก
				2566 (บาท)	2567 (บาท)	2568 (บาท)	2569 (บาท)	2570 (บาท)			
46	ศูนย์พัฒนาเด็กเล็กองค์การบริหารส่วนตำบลเกาะหมาก ปลอดโรค มือ เท้า ปาก	1. เพื่อให้ผู้ปกครองและครูมีความรู้ความเข้าใจเกี่ยวกับโรคมือ เท้า ปาก 2. เพื่อลดการระบาดของโรคมือ เท้า ปาก 3. เพื่อส่งเสริมสุขภาพที่ดีของเด็กใน ศพด.	ผู้ปกครอง ครูและนักเรียน ศพด.อบต.เกาะหมากและศพด.วัดภักทธรราม	50,000	50,000	50,000	50,000	50,000	ร้อยละ 70 ของผู้เข้าร่วมโครงการมีความรู้ความเข้าใจเกี่ยวกับโรค	ไม่มีการระบาดของโรคมือ เท้า ปากใน ศพด.	กองสาธารณสุขฯ
47	คัดกรองความเสี่ยงด้านสุขภาพในกลุ่มแรงงานนอกระบบ	เพื่อคัดกรองความเสี่ยงด้านสุขภาพในกลุ่มแรงงานนอกระบบ	แรงงานนอกระบบ เช่นผู้ประกอบการ อาชีพเกษตรกรรม ทำสวนยาง อาชีพรับจ้าง 50 คน	50,000	50,000	50,000	50,000	50,000	มีข้อมูลของกลุ่มแรงงานนอกระบบ	กลุ่มแรงงานนอกระบบมีความรู้เกี่ยวกับการส่งเสริมสุขภาพเพิ่มขึ้น	กองสาธารณสุขฯ

2. บัญชีโครงการพัฒนาท้องถิ่น

แบบ ผ. 02

รายละเอียดโครงการพัฒนา

แผนพัฒนาท้องถิ่น ฉบับที่ 2 (พ.ศ.2566-2570) ทบพวน ครั้งที่ 1/2566

องค์การบริหารส่วนตำบลเกาะหมาก

ง. ยุทธศาสตร์จังหวัดที่ 3 การพัฒนาคนคุณภาพ สังคมแห่งโอกาส เอื้ออาทร อยู่เย็นเป็นสุข และความเสมอภาค ผู้เมืองแห่งปัญญา อุดมด้วยนวัตกรรม และสุขภาวะยั่งยืน

จ. ยุทธศาสตร์การพัฒนาของ อปท. ในเขตจังหวัดที่ 1 การเสริมสร้างความมั่นคง

ยุทธศาสตร์ที่ 2 การพัฒนาคนและสังคมให้มีคุณภาพ

2.2 แผนงานสาธารณสุข

ที่	โครงการ/กิจกรรม	วัตถุประสงค์	เป้าหมาย (ผลผลิตของ โครงการ)	งบประมาณ					ตัวชี้วัด (KPI)	ผลที่คาดว่าจะ จะได้รับ	หน่วยงาน รับผิดชอบหลัก
				2566 (บาท)	2567 (บาท)	2568 (บาท)	2569 (บาท)	2570 (บาท)			
48	อาสาสมัครท้องถิ่นรักโลก	เพื่อสร้างความตระหนักให้ประชาชนเห็นความสำคัญของการดูแลสุขภาพการรธรรมชาติและสิ่งแวดล้อม	ประชาชนในพื้นที่ตำบลเกาะหมากจำนวน 100 คน	30,000	30,000	30,000	30,000	30,000	ร้อยละ 50 ของจำนวนครัวเรือนในตำบลเกาะหมากสมัครเป็นสมาชิก	ประชาชนเกิดความตระหนักและให้ความร่วมมือในการดูแลสุขภาพการรธรรมชาติและสิ่งแวดล้อมในชุมชน	กองสาธารณสุขฯ
49	ส่งเสริมป้องกันแก้ไขปัญหาโรคขาดสารไอโอดีน	เพื่อป้องกันการขาดสารไอโอดีนในเด็กนักเรียน	นักเรียนใน ศพด.สังกัด อบต.เกาะหมาก	30,000	30,000	30,000	30,000	30,000	ร้อยละ 70 ของผู้เข้าร่วมโครงการมีความรู้ความเข้าใจเกี่ยวกับโรคขาดสารไอโอดีน	ไม่มีเด็กขาดสารไอโอดีน	กองสาธารณสุขฯ

2. บัญชีโครงการพัฒนาท้องถิ่น

แบบ ผ. 02

รายละเอียดโครงการพัฒนา

แผนพัฒนาท้องถิ่น ฉบับที่ 2 (พ.ศ.2566-2570) ทบพวท. ครั้งที่ 1/2566

องค์การบริหารส่วนตำบลเกาะหมาก

ง. ยุทธศาสตร์จังหวัดที่ 3 การพัฒนาคนคุณภาพ สังคมแห่งโอกาส เอื้ออาทร อยู่เย็นเป็นสุข และความเสมอภาค สู่เมืองแห่งปัญญา อุดมด้วยนวัตกรรม และสุขภาวะยั่งยืน

จ. ยุทธศาสตร์การพัฒนาของ อปท. ในเขตจังหวัดที่ 1 การเสริมสร้างความมั่นคง

ยุทธศาสตร์ที่ 2 การพัฒนาคนและสังคมให้มีคุณภาพ

2.2 แผนงานสาธารณสุข

ที่	โครงการ/กิจกรรม	วัตถุประสงค์	เป้าหมาย (ผลผลิตของ โครงการ)	งบประมาณ					ตัวชี้วัด (KPI)	ผลที่คาดว่าจะ ได้รับ	หน่วยงาน รับผิดชอบหลัก
				2566 (บาท)	2567 (บาท)	2568 (บาท)	2569 (บาท)	2570 (บาท)			
50	สืบสานพระราชปณิธาน สมเด็จพระเจ้าตากสินมหาราช ทรงบำเพ็ญพระราชกุศล เนื่องในโอกาสวันคล้ายวัน สวรรคตของสมเด็จพระเจ้าตาก สินมหาราช	เพื่อให้สตรีวัยทำงานรู้วิธี ตรวจเต้านมด้วยตนเอง	สตรีวัยทำงาน	14,000	14,000	14,000	14,000	14,000	ร้อยละ 50 ของผู้ ที่เข้าร่วมโครงการมีความ รู้ในการตรวจเต้านมด้วย ตนเอง	สตรีวัยทำงานรู้วิธี ตรวจเต้านมด้วย ตนเอง	กองสาธารณสุขฯ
51	ทำหมันสุนัขและแมว	เพื่อลดจำนวนสุนัขและแมว โดยเฉพาะจำนวนสุนัขจรจัด	สุนัขและแมวใน ตำบลเกาะหมาก	25,000	25,000	25,000	25,000	25,000	จำนวนสุนัขและแมว จรจัดลดลง	ในชุมชนมีจำนวนสุนัข และแมวลดลง	กองสาธารณสุขฯ
52	รณรงค์ ลด เลิกใช้สารเคมีใน การทำเกษตรกรรม	เพื่อลดการใช้สารเคมีในการ ทำเกษตรกรรมของประชาชนลง	เกษตรกร ตำบลเกาะหมาก	30,000	30,000	30,000	30,000	30,000	ร้อยละของเกษตรกรลด ใช้สารเคมีลง	ประชาชนมีสุขภาพ ร่างกายแข็งแรงขึ้น	กองสาธารณสุขฯ

2. บัญชีโครงการพัฒนาท้องถิ่น

แบบ ผ. 02

รายละเอียดโครงการพัฒนา

แผนพัฒนาท้องถิ่น ฉบับที่ 2 (พ.ศ.2566-2570) ทบพวน ครั้งที่ 1/2566

องค์การบริหารส่วนตำบลเกาะหมาก

ง. ยุทธศาสตร์จังหวัดที่ 3 การพัฒนาคนคุณภาพ สังคมแห่งโอกาส เอื้ออาทร อยู่เย็นเป็นสุข และความเสมอภาค สู่มืองแห่งปัญญา อุดมด้วยนวัตกรรม และสุขภาวะยั่งยืน

จ. ยุทธศาสตร์การพัฒนาของ อปท. ในเขตจังหวัดที่ 1 การเสริมสร้างความมั่นคง

ยุทธศาสตร์ที่ 2 การพัฒนาคนและสังคมให้มีคุณภาพ

2.2 แผนงานสาธารณสุข

ที่	โครงการ/กิจกรรม	วัตถุประสงค์	เป้าหมาย (ผลผลิตของ โครงการ)	งบประมาณ					ตัวชี้วัด (KPI)	ผลที่คาดว่าจะ จะได้รับ	หน่วยงาน รับผิดชอบหลัก
				2566 (บาท)	2567 (บาท)	2568 (บาท)	2569 (บาท)	2570 (บาท)			
53	ส่งเสริมการผลิตสินค้าปลอดสารพิษของประชาชนโดยมีตลาดรองรับสินค้า	เพื่อให้ประชาชนมีตลาดสำหรับขายพืชปลอดสารพิษ	ตลาดนัดชุมชนตำบลเกาะหมาก	100,000	100,000	100,000	100,000	100,000	ตลาดนัดชุมชนปลอดสารพิษที่ได้จัดตั้งขึ้น	ประชาชนได้มีตลาดสำหรับขายพืชปลอดสารพิษ	กองสาธารณสุขฯ
54	แก้ไขปัญหายาเสพติดในหมู่บ้านและสถานศึกษา	เพื่อป้องกันและแก้ไขปัญหายาเสพติดในพื้นที่	ประชาชน ม.1-11 ตำบลเกาะหมาก และสถานศึกษาในตำบลเกาะหมาก	50,000	50,000	50,000	50,000	50,000	จำนวนผู้ติดยาเสพติดและคดีอาชญากรรมด้านยาเสพติดลดลง	ปัญหาเรื่องผู้ติดยาเสพติดและคดีอาชญากรรมด้านยาเสพติดลดลง	กองสาธารณสุขฯ
55	ระบบแพลตฟอร์มข้อมูลด้านสุขภาพของตำบลเกาะหมาก	เพื่อเพิ่มประสิทธิภาพการบริหารงานของ อบต.เกาะหมาก	ประชาชนตำบลเกาะหมาก	-	100,000	-	-	-	ร้อยละของประสิทธิภาพในการบริหารงานเพิ่มขึ้น	อบต.เกาะหมากมีประสิทธิภาพในการบริหารงานเพิ่มขึ้น	กองสาธารณสุขฯ

2. บัญชีโครงการพัฒนาท้องถิ่น

รายละเอียดโครงการพัฒนา

แผนพัฒนาท้องถิ่น ฉบับที่ 2 (พ.ศ.2566-2570) ทบพวน ครั้งที่ 1/2566

องค์การบริหารส่วนตำบลเกาะหมาก

ง. ยุทธศาสตร์จังหวัดที่ 3 การพัฒนาคนคุณภาพ สังคมแห่งโอกาส เอื้ออาทร อยู่เย็นเป็นสุข และความเสมอภาค สู่มืองแห่งปัญญา อุดมด้วยนวัตกรรม และสุขภาวะยั่งยืน

จ. ยุทธศาสตร์การพัฒนาของ อปท. ในเขตจังหวัดที่ 1 การเสริมสร้างความมั่นคง

ยุทธศาสตร์ที่ 2 การพัฒนาคนและสังคมให้มีคุณภาพ

2.2 แผนงานสาธารณสุข

ที่	โครงการ/กิจกรรม	วัตถุประสงค์	เป้าหมาย (ผลผลิตของ โครงการ)	งบประมาณ					ตัวชี้วัด (KPI)	ผลที่คาดว่าจะ จะได้รับ	หน่วยงาน รับผิดชอบหลัก
				2566 (บาท)	2567 (บาท)	2568 (บาท)	2569 (บาท)	2570 (บาท)			
56	ศึกษาวิจัยสุขภาพชุมชน ตำบลเกาะหมาก	- เพื่อศึกษาวิจัยสุขภาพ ชุมชนตำบลเกาะหมาก - เพื่อนำงานวิจัยต่อยอด พัฒนาการจัดทำบริการ สาธารณะของ อบต.เกาะหมาก	งานวิจัยสุขภาพชุมชน ตำบลเกาะหมาก จำนวน 1 เล่ม	50,000	-	-	-	-	- งานวิจัยที่มีคุณภาพทาง ด้านสุขภาพชุมชนตำบล เกาะหมาก จำนวน 1 เล่ม โครงการที่เกิดขึ้นจาก งานวิจัยจำนวนไม่น้อย กว่า 5 โครงการ	งานวิจัยที่มีคุณภาพ จำนวน 1 เล่ม มีจำนวนโครงการที่เป็น ผลผลิตจากงานวิจัยไม่ น้อยกว่า 5 โครงการ	กองสาธารณสุขฯ
57	ศึกษาวิจัยการดำเนินงาน ด้านการป้องกันและระงับ โรคติดต่อ	เพื่อศึกษาวิจัยการดำเนิน งานด้านการป้องกันและ ระงับโรคติดต่อ - เพื่อนำงานวิจัยต่อยอด พัฒนาการจัดทำบริการ สาธารณะของ อบต.เกาะหมาก	งานวิจัยการดำเนิน งานด้านการป้องกัน และระงับโรคติดต่อ จำนวน 1 เล่ม	50,000	-	-	-	-	- งานวิจัยที่มีคุณภาพ เกี่ยวกับการดำเนินงาน ด้านการป้องกันและระงับ โรคติดต่อ จำนวน 1 เล่ม โครงการที่เกิดจากงาน วิจัยไม่น้อยกว่า 5 โครงการ	งานวิจัยที่มีคุณภาพ จำนวน 1 เล่ม มีจำนวนโครงการที่เป็น ผลผลิตจากงานวิจัยไม่ น้อยกว่า 5 โครงการ	กองสาธารณสุขฯ

2. บัญชีโครงการพัฒนาท้องถิ่น

แบบ ผ. 02

รายละเอียดโครงการพัฒนา

แผนพัฒนาท้องถิ่น ฉบับที่ 2 (พ.ศ.2566-2570) ทบพวน ครั้งที่ 1/2566

องค์การบริหารส่วนตำบลเกาะหมาก

ง. ยุทธศาสตร์จังหวัดที่ 3 การพัฒนาคุณภาพ สังคมแห่งโอกาส เอื้ออาทร อยู่เย็นเป็นสุข และความเสมอภาค สู่เมืองแห่งปัญญา อุดมด้วยนวัตกรรม และสุขภาวะยั่งยืน

จ. ยุทธศาสตร์การพัฒนาของ อปท. ในเขตจังหวัดที่ 1 การเสริมสร้างความมั่นคง

ยุทธศาสตร์ที่ 2 การพัฒนาคนและสังคมให้มีคุณภาพ

2.2 แผนงานสาธารณสุข

ที่	โครงการ/กิจกรรม	วัตถุประสงค์	เป้าหมาย (ผลผลิตของ โครงการ)	งบประมาณ					ตัวชี้วัด (KPI)	ผลที่คาดว่าจะ จะได้รับ	หน่วยงาน รับผิดชอบหลัก
				2566 (บาท)	2567 (บาท)	2568 (บาท)	2569 (บาท)	2570 (บาท)			
58	เตรียมความพร้อมก่อนการ ตั้งครรภ์	เพื่อเตรียมความพร้อม สำหรับกลุ่มเป้าหมายในการ วางแผนการมีบุตรในอนาคต	หญิงวัยเจริญพันธุ์ และผู้หญิงที่อายุ น้อยกว่า 20 ปี	50,000	50,000	50,000	50,000	50,000	ในชุมชนมีหญิงตั้งครรภ์ อายุน้อยกว่า 20 ปี ไม่เกินร้อยละ 10	หญิงตั้งครรภ์ได้รับการ เตรียมความพร้อมก่อน การตั้งครรภ์	กองสาธารณสุขฯ
59	การเตรียมความพร้อมของ หญิงตั้งครรภ์ในช่วง 3 เดือนแรก	เพื่อให้หญิงตั้งครรภ์มีความ รู้ในการดูแลตนเองในช่วง 3 เดือนแรก	หญิงตั้งครรภ์ ในชุมชน	50,000	50,000	50,000	50,000	50,000	หญิงมีครรภ์ฝากครรภ์ ครั้งแรกก่อนอายุครรภ์ 12 สัปดาห์ไม่น้อยกว่า ร้อยละ 50	หญิงตั้งครรภ์ในช่วง 3 เดือนแรกสุขภาพ ร่างกายแข็งแรง	กองสาธารณสุขฯ
60	การเตรียมความพร้อมของ หญิงตั้งครรภ์ในช่วง 4-6 เดือน	เพื่อให้หญิงตั้งครรภ์มีความ รู้ในการดูแลตนเองในช่วง 4-6 เดือน	หญิงตั้งครรภ์ ในชุมชน	50,000	50,000	50,000	50,000	50,000	หญิงมีครรภ์มีความรู้ความ เข้าใจในการดูแลตนเองใน ช่วง 4-6 เดือนเพิ่มขึ้น	หญิงตั้งครรภ์มีความรู้ ในการสังเกตอาการผิดปกติที่ควรมาพบแพทย์	กองสาธารณสุขฯ

2. บัญชีโครงการพัฒนาท้องถิ่น

แบบ ผ. 02

รายละเอียดโครงการพัฒนา

แผนพัฒนาท้องถิ่น ฉบับที่ 2 (พ.ศ.2566-2570) ทบพวน ครั้งที่ 1/2566

องค์การบริหารส่วนตำบลเกาะหมาก

ง. ยุทธศาสตร์จังหวัดที่ 3 การพัฒนาคนคุณภาพ สังคมแห่งโอกาส เอื้ออาทร อยู่เย็นเป็นสุข และความเสมอภาค สู่เมืองแห่งปัญญา อุดมด้วยนวัตกรรม และสุขภาวะยั่งยืน

จ. ยุทธศาสตร์การพัฒนาของ อปท. ในเขตจังหวัดที่ 1 การเสริมสร้างความมั่นคง

ยุทธศาสตร์ที่ 2 การพัฒนาคนและสังคมให้มีคุณภาพ

2.2 แผนงานสาธารณสุข

ที่	โครงการ/กิจกรรม	วัตถุประสงค์	เป้าหมาย (ผลผลิตของ โครงการ)	งบประมาณ					ตัวชี้วัด (KPI)	ผลที่คาดว่าจะ จะได้รับ	หน่วยงาน รับผิดชอบหลัก
				2566 (บาท)	2567 (บาท)	2568 (บาท)	2569 (บาท)	2570 (บาท)			
61	การเตรียมความพร้อมของ หญิงตั้งครรภ์ในช่วง 7-9 เดือน	เพื่อให้หญิงตั้งครรภ์มีความ รู้ในการดูแลตนเองในช่วง 7-9 เดือน	หญิงตั้งครรภ์ ในชุมชน	50,000	50,000	50,000	50,000	50,000	หญิงมีครรภ์ฝากครรภ์ ครบ 4 ครั้ง ตามเกณฑ์ ไม่น้อยกว่าร้อยละ 90	หญิงตั้งครรภ์มีความรู้ ในการสังเกตอาการผิดปกติ ที่ควรมาพบแพทย์	กองสาธารณสุขฯ
62	การเตรียมความพร้อมก่อน คลอด	เพื่อให้หญิงตั้งครรภ์มีความ พร้อมก่อนคลอด	หญิงตั้งครรภ์ ในชุมชน	50,000	50,000	50,000	50,000	50,000	หญิงตั้งครรภ์มีอัตรา การคลอดในสถานบริการ ไม่น้อยกว่าร้อยละ 95	หญิงตั้งครรภ์มีความ พร้อมก่อนคลอด	กองสาธารณสุขฯ
63	การเฝ้าระวังโรคเบาหวาน ในหญิงตั้งครรภ์	เพื่อป้องกันภาวะแทรกซ้อน ขณะตั้งครรภ์และลดปัญหา ความรุนแรงของโรคขณะ ตั้งครรภ์	หญิงตั้งครรภ์ ในชุมชน	50,000	50,000	50,000	50,000	50,000	หญิงตั้งครรภ์ได้รับการ ตรวจคัดกรองโรคเบาหวาน ทุกราย	หญิงตั้งครรภ์ไม่มีภาวะ แทรกซ้อนจากโรค เบาหวานขณะตั้งครรภ์	กองสาธารณสุขฯ

2. บัญชีโครงการพัฒนาท้องถิ่น

รายละเอียดโครงการพัฒนา

แผนพัฒนาท้องถิ่น ฉบับที่ 2 (พ.ศ.2566-2570) ทบพวน ครั้งที่ 1/2566

องค์การบริหารส่วนตำบลเกาะหมาก

ง. ยุทธศาสตร์จังหวัดที่ 3 การพัฒนาคนคุณภาพ สังคมแห่งโอกาส เอื้ออาทร อยู่เย็นเป็นสุข และความเสมอภาค สู่มืองแห่งปัญญา อุดมด้วยนวัตกรรม และสุขภาวะยั่งยืน

จ. ยุทธศาสตร์การพัฒนาของ อปท. ในเขตจังหวัดที่ 1 การเสริมสร้างความมั่นคง

ยุทธศาสตร์ที่ 2 การพัฒนาคนและสังคมให้มีคุณภาพ

2.2 แผนงานสาธารณสุข

ที่	โครงการ/กิจกรรม	วัตถุประสงค์	เป้าหมาย (ผลผลิตของ โครงการ)	งบประมาณ					ตัวชี้วัด (KPI)	ผลที่คาดว่าจะ ได้รับ	หน่วยงาน รับผิดชอบหลัก
				2566 (บาท)	2567 (บาท)	2568 (บาท)	2569 (บาท)	2570 (บาท)			
64	การเสริมสร้างความรู้ในการ ออกกำลังกายในหญิงตั้งครรภ์	เพื่อให้หญิงตั้งครรภ์มีความรู้ ที่ถูกต้องในการออกกำลังกาย	หญิงตั้งครรภ์ ในชุมชน	50,000	50,000	50,000	50,000	50,000	หญิงตั้งครรภ์มีการ ออกกำลังกายสัปดาห์ ละ 3 วัน	หญิงตั้งครรภ์มีความรู้ ที่ถูกต้องในการออก กำลังกาย	กองสาธารณสุขฯ
65	การบริหารร่างกายในหญิง ตั้งครรภ์	เพื่อให้หญิงตั้งครรภ์มี สุขภาพร่างกายที่แข็งแรง	หญิงตั้งครรภ์ ในชุมชน	50,000	50,000	50,000	50,000	50,000	มีเครือข่ายสุขภาพ หญิงตั้งครรภ์ในชุมชน	หญิงตั้งครรภ์มีสุขภาพ ร่างกายที่แข็งแรง	กองสาธารณสุขฯ
66	รู้ทันอาการผิดปกติในหญิง ตั้งครรภ์	เพื่อให้หญิงตั้งครรภ์มีความรู้ เกี่ยวกับอาการผิดปกติขณะ ตั้งครรภ์	หญิงตั้งครรภ์ ในชุมชน	50,000	50,000	50,000	50,000	50,000	มีอัตราตายก่อนกำเนิด 9:100,000 การเกิดมีชีพ	หญิงตั้งครรภ์มีความรู้ ความเข้าใจเกี่ยวกับ อาการผิดปกติ	กองสาธารณสุขฯ
67	นมแม่ที่ดีที่หนึ่ง	เพื่อให้มารดามีความรู้ความ เข้าใจเกี่ยวกับการเลี้ยงลูก ด้วยนมแม่	กลุ่มพ่อแม่หลังคลอด หรือผู้ที่ช่วยเลี้ยงดู เด็กในครอบครัว						มีการเลี้ยงลูกด้วยนมแม่ ร้อยละ 30	มารดามีความรู้ความ เข้าใจเกี่ยวกับการเลี้ยง ลูกด้วยนมแม่	กองสาธารณสุขฯ

2. บัญชีโครงการพัฒนาท้องถิ่น

รายละเอียดโครงการพัฒนา

แผนพัฒนาท้องถิ่น ฉบับที่ 2 (พ.ศ.2566-2570) ทบพวน ครั้งที่ 1/2566

องค์การบริหารส่วนตำบลเกาะหมาก

ง. ยุทธศาสตร์จังหวัดที่ 3 การพัฒนาคนคุณภาพ สังคมแห่งโอกาส เอื้ออาทร อยู่เย็นเป็นสุข และความเสมอภาค สู่เมืองแห่งปัญญา อุดมด้วยนวัตกรรม และสุขภาวะยั่งยืน

จ. ยุทธศาสตร์การพัฒนาของ อปท. ในเขตจังหวัดที่ 1 การเสริมสร้างความมั่นคง

ยุทธศาสตร์ที่ 2 การพัฒนาคนและสังคมให้มีคุณภาพ

2.2 แผนงานสาธารณสุข

ที่	โครงการ/กิจกรรม	วัตถุประสงค์	เป้าหมาย (ผลผลิตของ โครงการ)	งบประมาณ					ตัวชี้วัด (KPI)	ผลที่คาดว่าจะ จะได้รับ	หน่วยงาน รับผิดชอบหลัก
				2566 (บาท)	2567 (บาท)	2568 (บาท)	2569 (บาท)	2570 (บาท)			
68	พ่อเฒ่าแม่เฒ่าบอกกล่าว กับสายใยรักในครอบครัว	1. เพื่อสนับสนุนส่งเสริม พันธภาพภายในครอบครัว และภายในชุมชน 2. เพื่อส่งเสริมให้เกิดการ ดำรงไว้ซึ่งวัฒนธรรมที่ดีงาม ของท้องถิ่นไทย 3. เพื่อให้ทารกยังคงได้รับ น้ำนมแม่ในขณะที่มารดา ออกไปทำงานนอกบ้าน	1. กลุ่มพ่อแม่หลัง คลอดจนกระทั่งพ่อ แม่ที่มีบุตรอายุครบ 2 ปี 2. กลุ่มปู่ย่าตายาย หรือผู้ที่ช่วยเลี้ยงดู เด็กในครอบครัว	50,000	50,000	50,000	50,000	50,000	ทุกสถานีนอนามัยมีการ ส่งเสริมการเลี้ยงด้วย นมแม่ร้อยละ 30	1. กลุ่มเป้าหมายมี สัมพันธภาพที่ดีในครอบครัว และระหว่างครอบครัว 2. กลุ่มปู่ย่าตายายมีความรู้ ความเข้าใจเกี่ยวกับคุณ ประโยชน์ของนมแม่ 3. กลุ่มพ่อแม่และปู่ย่า ตายายมีความรู้เกี่ยวกับ ภูมิปัญญาไทยในการ ดูแลมารดาหลังคลอด	กองสาธารณสุขฯ

2. บัญชีโครงการพัฒนาท้องถิ่น

รายละเอียดโครงการพัฒนา

แผนพัฒนาท้องถิ่น ฉบับที่ 2 (พ.ศ.2566-2570) ทบพวน ครั้งที่ 1/2566

องค์การบริหารส่วนตำบลเกาะหมาก

ง. ยุทธศาสตร์จังหวัดที่ 3 การพัฒนาคนคุณภาพ สังคมแห่งโอกาส เอื้ออาทร อยู่เย็นเป็นสุข และความเสมอภาค สู่มืองแห่งปัญญา อุดมด้วยนวัตกรรม และสุขภาวะยั่งยืน

จ. ยุทธศาสตร์การพัฒนาของ อปท. ในเขตจังหวัดที่ 1 การเสริมสร้างความมั่นคง

ยุทธศาสตร์ที่ 2 การพัฒนาคนและสังคมให้มีคุณภาพ

2.2 แผนงานสาธารณสุข

ที่	โครงการ/กิจกรรม	วัตถุประสงค์	เป้าหมาย (ผลผลิตของ โครงการ)	งบประมาณ					ตัวชี้วัด (KPI)	ผลที่คาดว่าจะ จะได้รับ	หน่วยงาน รับผิดชอบหลัก
				2566 (บาท)	2567 (บาท)	2568 (บาท)	2569 (บาท)	2570 (บาท)			
69	เสริมสร้างสุขภาพจิตในหญิง ตั้งครรภ์โดยการมีส่วนร่วม ของคู่สมรส	1.เพื่อให้หญิงตั้งครรภ์และคู่ สมรสมีการแลกเปลี่ยนความ รู้และประสบการณ์การดูแล ร่วมกับผู้อื่น 2.เพื่อเสริมสร้างสัมพันธภาพ ที่ดีระหว่างหญิงตั้งครรภ์และ คู่สมรสจากการได้ร่วมกัน รับรู้ปัญหาและร่วมกันให้คำ แนะนำเพื่อแก้ปัญหาทั้งของ ตนเองและของผู้อื่น	หญิงตั้งครรภ์ใน ชุมชนและคู่สมรส	50,000	50,000	50,000	50,000	50,000	มีเครือข่ายความร่วมมือ ในการดูแลหญิงตั้งครรภ์ ในชุมชน	1.หญิงตั้งครรภ์มีกำลังใจ ในการดูแลตนเองมาก ขึ้น 2.เกิดเครือข่ายความ ร่วมมือในการดูแล หญิงตั้งครรภ์ในชุมชน	กองสาธารณสุขฯ

2. บัญชีโครงการพัฒนาท้องถิ่น

รายละเอียดโครงการพัฒนา

แผนพัฒนาท้องถิ่น ฉบับที่ 2 (พ.ศ.2566-2570) ทบพวน ครั้งที่ 1/2566

องค์การบริหารส่วนตำบลเกาะหมาก

ง. ยุทธศาสตร์จังหวัดที่ 3 การพัฒนาคุณภาพ สังคมแห่งโอกาส เอื้ออาทร อยู่เย็นเป็นสุข และความเสมอภาค สู่เมืองแห่งปัญญา อุดมด้วยนวัตกรรม และสุขภาวะยั่งยืน

จ. ยุทธศาสตร์การพัฒนาของ อปท. ในเขตจังหวัดที่ 1 การเสริมสร้างความมั่นคง

ยุทธศาสตร์ที่ 2 การพัฒนาคนและสังคมให้มีคุณภาพ

2.2 แผนงานสาธารณสุข

ที่	โครงการ/กิจกรรม	วัตถุประสงค์	เป้าหมาย (ผลผลิตของ โครงการ)	งบประมาณ					ตัวชี้วัด (KPI)	ผลที่คาดว่าจะ จะได้รับ	หน่วยงาน รับผิดชอบหลัก
				2566 (บาท)	2567 (บาท)	2568 (บาท)	2569 (บาท)	2570 (บาท)			
70	เครือข่ายภูมิปัญญาเพื่อการดูแลหญิงตั้งครรภ์ในชุมชน	1.เพื่อให้หญิงตั้งครรภ์ได้รับการดูแลที่ต่อเนื่องและได้รับบริการแก้ไขเมื่อปัญหาเกิดขึ้น 2.เพื่อให้ชุมชนมีส่วนร่วมในการดูแลหญิงตั้งครรภ์	1.หญิงหลังคลอดที่มีประสบการณ์การดูแลตนเองขณะตั้งครรภ์ที่ดี 2.อสม./แกนนำชุมชน 3.ปราชญ์ชุมชนที่ได้รับการยอมรับในชุมชนเกี่ยวกับการดูแลหญิงตั้งครรภ์ 4.ทีมสุขภาพ 5.อบต. (ด้านสาธารณสุข)	50,000	50,000	50,000	50,000	50,000	มีเครือข่ายความร่วมมือในการดูแลหญิงตั้งครรภ์ในชุมชน	1.หญิงตั้งครรภ์ได้รับการดูแลสุขภาพก่อนคลอดครบตามเกณฑ์ 2.เครือข่ายความร่วมมือในการดูแลหญิงตั้งครรภ์ในชุมชนมีความเข้มแข็งมากขึ้น	กองสาธารณสุขฯ

2. บัญชีโครงการพัฒนาท้องถิ่น

รายละเอียดโครงการพัฒนา

แผนพัฒนาท้องถิ่น ฉบับที่ 2 (พ.ศ.2566-2570) ทบพวน ครั้งที่ 1/2566

องค์การบริหารส่วนตำบลเกาะหมาก

ง. ยุทธศาสตร์จังหวัดที่ 3 การพัฒนาคนคุณภาพ สังคมแห่งโอกาส เอื้ออาทร อยู่เย็นเป็นสุข และความเสมอภาค สู่เมืองแห่งปัญญา อุดมด้วยนวัตกรรม และสุขภาวะยั่งยืน

จ. ยุทธศาสตร์การพัฒนาของ อปท. ในเขตจังหวัดที่ 1 การเสริมสร้างความมั่นคง

ยุทธศาสตร์ที่ 2 การพัฒนาคนและสังคมให้มีคุณภาพ

2.2 แผนงานสาธารณสุข

ที่	โครงการ/กิจกรรม	วัตถุประสงค์	เป้าหมาย (ผลผลิตของ โครงการ)	งบประมาณ					ตัวชี้วัด (KPI)	ผลที่คาดว่าจะ จะได้รับ	หน่วยงาน รับผิดชอบหลัก
				2566 (บาท)	2567 (บาท)	2568 (บาท)	2569 (บาท)	2570 (บาท)			
71	ความรู้เรื่องการเจริญเติบโตและพัฒนาการของเด็กวัยเรียน	เพื่อให้กลุ่มเป้าหมายมีความรู้ในการประเมินและค้นหาปัญหาเกี่ยวกับการเจริญเติบโตและพัฒนาการของเด็กวัยเรียน	กลุ่มพ่อแม่ ผู้ปกครอง หรือผู้ดูแล	50,000	50,000	50,000	50,000	50,000	ร้อยละของเด็กอายุ 6-15 ปี เจริญเติบโตตามเกณฑ์มาตรฐาน	1.กลุ่มพ่อแม่ ผู้ปกครอง หรือผู้ดูแลเด็กวัยเรียน ในชุมชนได้เข้าร่วมโครงการ 2.กลุ่มเป้าหมาย ผู้เข้าร่วมโครงการมีความรู้มากกว่าร้อยละ 80	กองสาธารณสุขฯ
72	ให้ความรู้เรื่องความเสี่ยงและปัญหาสุขภาพที่สำคัญของเด็กวัยเรียน	เพื่อให้กลุ่มเป้าหมายมีความรู้ในการประเมินและค้นหาความเสี่ยงและปัญหาสุขภาพที่สำคัญของเด็กวัยเรียน	กลุ่มพ่อแม่ ผู้ปกครอง หรือผู้ดูแลเด็ก	50,000	50,000	50,000	50,000	50,000	ร้อยละของเด็กอายุ 6-15 ปี เจริญเติบโตตามเกณฑ์มาตรฐาน	กลุ่มเป้าหมายผู้เข้าร่วมโครงการมีความรู้มากกว่าร้อยละ 80	กองสาธารณสุขฯ

2. บัญชีโครงการพัฒนาท้องถิ่น

รายละเอียดโครงการพัฒนา

แผนพัฒนาท้องถิ่น ฉบับที่ 2 (พ.ศ.2566-2570) ทบพวท. ครั้งที่ 1/2566

องค์การบริหารส่วนตำบลเกาะหมาก

ง. ยุทธศาสตร์จังหวัดที่ 3 การพัฒนาคนคุณภาพ สังคมแห่งโอกาส เอื้ออาทร อยู่เย็นเป็นสุข และความเสมอภาค สู่เมืองแห่งปัญญา อุดมด้วยนวัตกรรม และสุขภาวะยั่งยืน

จ. ยุทธศาสตร์การพัฒนาของ อปท. ในเขตจังหวัดที่ 1 การเสริมสร้างความมั่นคง

ยุทธศาสตร์ที่ 2 การพัฒนาคนและสังคมให้มีคุณภาพ

2.2 แผนงานสาธารณสุข

ที่	โครงการ/กิจกรรม	วัตถุประสงค์	เป้าหมาย (ผลผลิตของ โครงการ)	งบประมาณ					ตัวชี้วัด (KPI)	ผลที่คาดว่าจะ ได้รับ	หน่วยงาน รับผิดชอบหลัก
				2566 (บาท)	2567 (บาท)	2568 (บาท)	2569 (บาท)	2570 (บาท)			
73	ให้ความรู้เรื่องการส่งเสริมสุขภาพของเด็กวัยเรียน	เพื่อให้กลุ่มเป้าหมายมีความรู้ในเรื่องการส่งเสริมสุขภาพของเด็กวัยเรียน	พ่อแม่ ผู้ปกครอง หรือ ผู้ดูแลเด็ก	50,000	50,000	50,000	50,000	50,000	ร้อยละของเด็กอายุ 6-15 ปี เจริญเติบโตตามเกณฑ์มาตรฐาน	1.พ่อแม่ ผู้ปกครอง หรือผู้ดูแลเด็กในชุมชน ได้เข้าร่วมโครงการ 2.กลุ่มเป้าหมายผู้เข้าร่วมโครงการมีความรู้มากกว่าร้อยละ 80	กองสาธารณสุขฯ
74	อ้วน...สลายได้	เพื่อลดปัญหาโรคอ้วน	เด็กอ้วนและเด็กมีน้ำหนักมากเกินปกติ	50,000	50,000	50,000	50,000	50,000	ร้อยละของเด็กอายุ 6-15 ปี เจริญเติบโตตามเกณฑ์มาตรฐาน	ร้อยละ 80 ของเด็กในโครงการมีน้ำหนักเหมาะสมตามเกณฑ์	กองสาธารณสุขฯ

2. บัญชีโครงการพัฒนาท้องถิ่น

แบบ ผ. 02

รายละเอียดโครงการพัฒนา

แผนพัฒนาท้องถิ่น ฉบับที่ 2 (พ.ศ.2566-2570) ทบพวน ครั้งที่ 1/2566

องค์การบริหารส่วนตำบลเกาะหมาก

ง. ยุทธศาสตร์จังหวัดที่ 3 การพัฒนาคุณภาพ สังคมแห่งโอกาส เอื้ออาทร อยู่เย็นเป็นสุข และความเสมอภาค สู่เมืองแห่งปัญญา อุดมด้วยนวัตกรรม และสุขภาวะยั่งยืน

จ. ยุทธศาสตร์การพัฒนาของ อปท. ในเขตจังหวัดที่ 1 การเสริมสร้างความมั่นคง

ยุทธศาสตร์ที่ 2 การพัฒนาคนและสังคมให้มีคุณภาพ

2.2 แผนงานสาธารณสุข

ที่	โครงการ/กิจกรรม	วัตถุประสงค์	เป้าหมาย (ผลผลิตของ โครงการ)	งบประมาณ					ตัวชี้วัด (KPI)	ผลที่คาดว่าจะ จะได้รับ	หน่วยงาน รับผิดชอบหลัก
				2566 (บาท)	2567 (บาท)	2568 (บาท)	2569 (บาท)	2570 (บาท)			
75	ศิลปะสื่อภาษา สื่อความคิด สื่ออารมณ์	1.เพื่อส่งเสริมการสื่อภาษา การแสดงออกทางความคิด และเหตุผล และการแสดง อารมณ์จากภาพวาด 2.เพื่อเป็ยงเบนพฤติกรรม เสี่ยงตามวัย	เด็กวัยเรียน	50,000	50,000	50,000	50,000	50,000	1.ร้อยละคนในครัวเรือน ไม่ติดสุรา 2.ร้อยละคนในครัวเรือน ไม่สูบบุหรี่ 3.ร้อยละของเด็กอายุ 6-15 ปี เจริญเติบโต ตามเกณฑ์มาตรฐาน	1.เด็กมีพัฒนาการด้าน การสื่อภาษาการแสดง ออกทางความคิดและ เหตุผลและการแสดง อารมณ์ 2.ร้อยละ 80 ของเด็กที่ เข้าร่วมโครงการใช้เวลา ว่างให้เป็นประโยชน์ ห่างไกลพฤติกรรมเสี่ยง	กองสาธารณสุขฯ

2. บัญชีโครงการพัฒนาท้องถิ่น

รายละเอียดโครงการพัฒนา

แผนพัฒนาท้องถิ่น ฉบับที่ 2 (พ.ศ.2566-2570) ทบพวน ครั้งที่ 1/2566

องค์การบริหารส่วนตำบลเกาะหมาก

ง. ยุทธศาสตร์จังหวัดที่ 3 การพัฒนาคนคุณภาพ สังคมแห่งโอกาส เอื้ออาทร อยู่เย็นเป็นสุข และความเสมอภาค ผู้เมืองแห่งปัญญา อุดมด้วยนวัตกรรม และสุขภาวะยั่งยืน

จ. ยุทธศาสตร์การพัฒนาของ อปท. ในเขตจังหวัดที่ 1 การเสริมสร้างความมั่นคง

ยุทธศาสตร์ที่ 2 การพัฒนาคนและสังคมให้มีคุณภาพ

2.2 แผนงานสาธารณสุข

ที่	โครงการ/กิจกรรม	วัตถุประสงค์	เป้าหมาย (ผลผลิตของ โครงการ)	งบประมาณ					ตัวชี้วัด (KPI)	ผลที่คาดว่าจะ จะได้รับ	หน่วยงาน รับผิดชอบหลัก
				2566 (บาท)	2567 (บาท)	2568 (บาท)	2569 (บาท)	2570 (บาท)			
76	เรียนรู้ชุมชนของเรา	1.เพื่อปรับปรุงสภาพแวดล้อม ของโรงเรียนและชุมชนให้ น่าอยู่ 2.เพื่อสร้างความร่วมมือ/ ความสามัคคีของเด็กกับกลุ่ม แกนนำชุมชน	เด็กวัยเรียน	50,000	50,000	50,000	50,000	50,000	1.ร้อยละคนในครัวเรือน ไม่ติดสุรา 2.ร้อยละคนในครัวเรือน ไม่สูบบุหรี่ 3.ร้อยละคนในครัวเรือน มีส่วนร่วมแสดงความ คิดเห็นเพื่อประโยชน์ ของชุมชนหรือท้องถิ่น	1.ชุมชนน่าอยู่ 2.เด็กได้อยู่ในชุมชนที่ดี น่าอยู่ เหมาะแก่การ พัฒนาเด็กไปสู่ผู้ใหญ่ ที่ดี	กองสาธารณสุขฯ

2. บัญชีโครงการพัฒนาท้องถิ่น

รายละเอียดโครงการพัฒนา

แผนพัฒนาท้องถิ่น ฉบับที่ 2 (พ.ศ.2566-2570) ทบพวน ครั้งที่ 1/2566

องค์การบริหารส่วนตำบลเกาะหมาก

ง. ยุทธศาสตร์จังหวัดที่ 3 การพัฒนาคุณภาพ สังคมแห่งโอกาส เอื้ออาทร อยู่เย็นเป็นสุข และความเสมอภาค สู่มืองแห่งปัญญา อุดมด้วยนวัตกรรม และสุขภาวะยั่งยืน

จ. ยุทธศาสตร์การพัฒนาของ อปท. ในเขตจังหวัดที่ 1 การเสริมสร้างความมั่นคง

ยุทธศาสตร์ที่ 2 การพัฒนาคนและสังคมให้มีคุณภาพ

2.2 แผนงานสาธารณสุข

ที่	โครงการ/กิจกรรม	วัตถุประสงค์	เป้าหมาย (ผลผลิตของ โครงการ)	งบประมาณ					ตัวชี้วัด (KPI)	ผลที่คาดว่าจะ จะได้รับ	หน่วยงาน รับผิดชอบหลัก
				2566 (บาท)	2567 (บาท)	2568 (บาท)	2569 (บาท)	2570 (บาท)			
77	พยาบาลน้อย	1. เพื่อฝึกปฏิบัติพยาบาลน้อย ให้มีความสามารถด้านการ พยาบาลขั้นพื้นฐาน 2. เพื่อให้พยาบาลน้อยมี แนวคิดทัศนคติที่ดีต่อการ พยาบาลขั้นพื้นฐาน 3. เพื่อให้ประชาชนได้รับ การพยาบาลจากบุตรหลาน ของตนเอง 4. เพื่อให้เกิดความรักความ ผูกพันในครอบครัวและชุมชน	1. ยาวชนอายุ ระหว่าง 10-13 ปี จำนวน 30 คน 2. ประชาชนได้รับ การพยาบาลไม่น้อย กว่า 150 ครอบครัว	50,000	50,000	50,000	50,000	50,000	ร้อยละ 70 ของพยาบาล น้อย จำนวน 30 คน ที่ ผ่านการฝึกอบรม มีความ รู้ความเข้าใจด้านการ พยาบาล	1. พยาบาลน้อยมีความรู้ ความสามารถด้านการ พยาบาลขั้นพื้นฐาน 2. พยาบาลน้อยสามารถ เป็นแม่ข่ายในการถ่ายทอด ความรู้ด้านการพยาบาล ขั้นพื้นฐานได้ 3. ประชาชนได้รับการพยาบาล จากบุตรหลานของตนเอง 4. ครอบครัว/ชุมชนมีความ รักความผูกพันกันมากขึ้น	กองสาธารณสุขฯ

2. บัญชีโครงการพัฒนาท้องถิ่น

รายละเอียดโครงการพัฒนา

แผนพัฒนาท้องถิ่น ฉบับที่ 2 (พ.ศ.2566-2570) ทบพวน ครั้งที่ 1/2566

องค์การบริหารส่วนตำบลเกาะหมาก

ง. ยุทธศาสตร์จังหวัดที่ 3 การพัฒนาคุณภาพ สังคมแห่งโอกาส เอื้ออาทร อยู่เย็นเป็นสุข และความเสมอภาค สู่เมืองแห่งปัญญา อุดมด้วยนวัตกรรม และสุขภาวะยั่งยืน

จ. ยุทธศาสตร์การพัฒนาของ อปท. ในเขตจังหวัดที่ 1 การเสริมสร้างความมั่นคง

ยุทธศาสตร์ที่ 2 การพัฒนาคนและสังคมให้มีคุณภาพ

2.2 แผนงานสาธารณสุข

ที่	โครงการ/กิจกรรม	วัตถุประสงค์	เป้าหมาย (ผลผลิตของ โครงการ)	งบประมาณ					ตัวชี้วัด (KPI)	ผลที่คาดว่าจะ จะได้รับ	หน่วยงาน รับผิดชอบหลัก
				2566 (บาท)	2567 (บาท)	2568 (บาท)	2569 (บาท)	2570 (บาท)			
78	ให้ความรู้เรื่องการส่งเสริมสุขภาพของเด็กวัยรุ่น	เพื่อให้กลุ่มเป้าหมายมีความรู้ในการส่งเสริมสุขภาพของเด็กวัยรุ่น	พ่อแม่ ผู้ปกครอง หรือผู้ดูแลเด็กวัยรุ่น	50,000	50,000	50,000	50,000	50,000	1.ร้อยละของชายไทย อายุ 15 ปีขึ้นไป มีรอบเอวไม่เกิน 90 ซม. 2.ร้อยละของหญิงไทย อายุ 15 ปีขึ้นไป มีรอบเอวไม่เกิน 80 ซม.	1.พ่อแม่ ผู้ปกครอง หรือผู้ดูแลเด็กวัยรุ่นในชุมชนได้เข้าร่วมโครงการ 2.กลุ่มเป้าหมายผู้เข้าร่วมโครงการมีความรู้มากกว่าร้อยละ 80	กองสาธารณสุขฯ
79	อ้วน...ภัยมืดที่มองไม่เห็น	เพื่อให้ความรู้เกี่ยวกับภาวะโรคอ้วน	1.เด็กอ้วนเกินไป 2.พ่อแม่ ผู้ปกครอง หรือผู้ดูแลเด็กวัยรุ่น	50,000	50,000	50,000	50,000	50,000	1.ร้อยละของชายไทย อายุ 15 ปี มีรอบเอวไม่เกิน 90 ซม. 2.ร้อยละของหญิงไทย อายุ 15 ปี มีรอบเอวไม่เกิน 80 ซม.	ร้อยละ 60 ของเด็กอ้วนมีน้ำหนักเหมาะสมตามเกณฑ์	กองสาธารณสุขฯ

2. บัญชีโครงการพัฒนาท้องถิ่น

รายละเอียดโครงการพัฒนา

แผนพัฒนาท้องถิ่น ฉบับที่ 2 (พ.ศ.2566-2570) ทบพวน ครั้งที่ 1/2566

องค์การบริหารส่วนตำบลเกาะหมาก

ง. ยุทธศาสตร์จังหวัดที่ 3 การพัฒนาคนคุณภาพ สังคมแห่งโอกาส เอื้ออาทร อยู่เย็นเป็นสุข และความเสมอภาค สู่มืองแห่งปัญญา อุดมด้วยนวัตกรรม และสุขภาวะยั่งยืน

จ. ยุทธศาสตร์การพัฒนาของ อปท. ในเขตจังหวัดที่ 1 การเสริมสร้างความมั่นคง

ยุทธศาสตร์ที่ 2 การพัฒนาคนและสังคมให้มีคุณภาพ

2.2 แผนงานสาธารณสุข

ที่	โครงการ/กิจกรรม	วัตถุประสงค์	เป้าหมาย (ผลผลิตของ โครงการ)	งบประมาณ					ตัวชี้วัด (KPI)	ผลที่คาดว่าจะ จะได้รับ	หน่วยงาน รับผิดชอบหลัก
				2566 (บาท)	2567 (บาท)	2568 (บาท)	2569 (บาท)	2570 (บาท)			
80	ห้องโลกอินเทอร์เน็ตเรื่อง พัฒนาการวัยรุ่น	1.เพื่อให้เด็กทราบการเปลี่ยนแปลงที่เกิดขึ้นตามวัยของตนเอง 2.เพื่อให้เด็กมีส่วนร่วมในการสร้างฐานความรู้ของโรงเรียนและชุมชน	เด็กวัยรุ่นในตำบล	50,000	50,000	50,000	50,000	50,000	ร้อยละของคนในครัวเรือนมีส่วนร่วมแสดงความคิดเห็นเพื่อประโยชน์ของชุมชนหรือท้องถิ่น	1.ร้อยละ 80 เด็กมีความรู้เรื่องพัฒนาการของวัยรุ่น 2.เด็กได้เรียนรู้วิธีการจัดการต่อการเปลี่ยนแปลงของตนเองจากเพื่อน ครู และผู้ปกครอง	กองสาธารณสุขฯ
81	เป้าหมายชีวิตและ ประสบการณ์ของพี่แบ่งปัน ให้น้อง	เพื่อให้เด็กมีแนวทางในการวางเป้าหมายชีวิตของตนเอง	เด็กวัยรุ่นในตำบล	50,000	50,000	50,000	50,000	50,000	ร้อยละของครอบครัวมีความอบอุ่น	เด็กได้มีแนวทาง/แบบอย่างที่ดีในการวางแผนเป้าหมายของตนเองและเด็กได้แลกเปลี่ยนเรียนรู้กันและกัน	กองสาธารณสุขฯ

2. บัญชีโครงการพัฒนาท้องถิ่น

รายละเอียดโครงการพัฒนา

แผนพัฒนาท้องถิ่น ฉบับที่ 2 (พ.ศ.2566-2570) ทบพวน ครั้งที่ 1/2566

องค์การบริหารส่วนตำบลเกาะหมาก

ง. ยุทธศาสตร์จังหวัดที่ 3 การพัฒนาคุณภาพ สังคมแห่งโอกาส เอื้ออาทร อยู่เย็นเป็นสุข และความเสมอภาค ผู้เมืองแห่งปัญญา อุดมด้วยนวัตกรรม และสุขภาวะยั่งยืน

จ. ยุทธศาสตร์การพัฒนาของ อปท. ในเขตจังหวัดที่ 1 การเสริมสร้างความมั่นคง

ยุทธศาสตร์ที่ 2 การพัฒนาคนและสังคมให้มีคุณภาพ

2.2 แผนงานสาธารณสุข

ที่	โครงการ/กิจกรรม	วัตถุประสงค์	เป้าหมาย (ผลผลิตของ โครงการ)	งบประมาณ					ตัวชี้วัด (KPI)	ผลที่คาดว่าจะ จะได้รับ	หน่วยงาน รับผิดชอบหลัก
				2566 (บาท)	2567 (บาท)	2568 (บาท)	2569 (บาท)	2570 (บาท)			
82	เครือข่ายเพื่อนเตือนเพื่อน	1. เพื่อเบี่ยงเบนและลดพฤติกรรมเสี่ยงเกี่ยวกับเหล้า (เครื่องดื่มมีแอลกอฮอล์) บุหรี่ และการมีเพศสัมพันธ์ 2. เพื่อส่งเสริมการคิดและการแสดงออกอย่างเหมาะสม 3. เพื่อส่งเสริมความร่วมมือระหว่างโรงเรียน (สถาบันที่เกี่ยวข้อง)	เด็กวัยรุ่น (อายุ 13 - 21 ปี) ในตำบล	50,000	50,000	50,000	50,000	50,000	1. ร้อยละของเด็กวัยรุ่น อายุ 13-21 ปี ออกกำลังกายอย่างน้อย สัปดาห์ละ 3 วันๆ ละ 30 นาที 2. ร้อยละของคนในครัวเรือนไม่ติดสุรา 3. ร้อยละของคนในครัวเรือนไม่ติดบุหรี่ 4. ร้อยละของคนในครัวเรือนกินอาหารถูกสุขลักษณะปลอดภัยได้มาตรฐาน	1. เด็กวัยรุ่นมีความรู้เกินร้อยละ 80 2. เด็กได้แสดงออกทางพฤติกรรมอย่างถูกต้องเหมาะสม 3. เด็กได้แสดงออกทางความคิดได้อย่างอิสระ และมีความภูมิใจ	กองสาธารณสุขฯ

2. บัญชีโครงการพัฒนาท้องถิ่น

รายละเอียดโครงการพัฒนา

แผนพัฒนาท้องถิ่น ฉบับที่ 2 (พ.ศ.2566-2570) ทบพวน ครั้งที่ 1/2566

องค์การบริหารส่วนตำบลเกาะหมาก

ง. ยุทธศาสตร์จังหวัดที่ 3 การพัฒนาคนคุณภาพ สังคมแห่งโอกาส เอื้ออาทร อยู่เย็นเป็นสุข และความเสมอภาค สู่เมืองแห่งปัญญา อุดมด้วยนวัตกรรม และสุขภาวะยั่งยืน

จ. ยุทธศาสตร์การพัฒนาของ อปท. ในเขตจังหวัดที่ 1 การเสริมสร้างความมั่นคง

ยุทธศาสตร์ที่ 2 การพัฒนาคนและสังคมให้มีคุณภาพ

2.2 แผนงานสาธารณสุข

ที่	โครงการ/กิจกรรม	วัตถุประสงค์	เป้าหมาย (ผลผลิตของ โครงการ)	งบประมาณ					ตัวชี้วัด (KPI)	ผลที่คาดว่าจะ จะได้รับ	หน่วยงาน รับผิดชอบหลัก
				2566 (บาท)	2567 (บาท)	2568 (บาท)	2569 (บาท)	2570 (บาท)			
83	วัยรุ่นสมัยใหม่ ไร้เหล้า ปลอดบุหรี่	เพื่อให้กลุ่มเป้าหมายมีความรู้เรื่องผลกระทบของการใช้แอลกอฮอล์หรือเครื่องดื่มมีนเมา สารเสพติด และบุหรี่	เด็กวัยรุ่น อายุ 13 - 18 ปี ในตำบล	50,000	50,000	50,000	50,000	50,000	1.ร้อยละของคนในครัวเรือนไม่ติดสุรา 2.ร้อยละของคนในครัวเรือนไม่ติดสุรา	1.เด็กวัยรุ่นมีความรู้เกินร้อยละ 80 2.เด็กได้แสดงออกทางพฤติกรรมอย่างถูกต้องเหมาะสม 3.เด็กได้แสดงออกทางความคิดได้อย่างอิสระและมีความภูมิใจ	กองสาธารณสุขฯ
84	วัยรุ่นยุคใหม่มีรัก ไม่มีเซ็กซ์	1.เพื่อให้กลุ่มเป้าหมายมีความรู้เรื่องการมีความรักในวัยเรียน 2.เพื่อให้กลุ่มเป้าหมายมีทักษะในการปฏิเสธ	เด็กวัยรุ่น อายุ 13 - 18 ปี	50,000	50,000	50,000	50,000	50,000	ร้อยละของหญิงตั้งครรภ์ติดเชื้อ HIV ลดลง	1.กลุ่มเป้าหมายมีความรู้เรื่องการมีรักในวัยเรียน 2.กลุ่มเป้าหมายมีทักษะในการปฏิเสธ	กองสาธารณสุขฯ

2. บัญชีโครงการพัฒนาท้องถิ่น

รายละเอียดโครงการพัฒนา

แผนพัฒนาท้องถิ่น ฉบับที่ 2 (พ.ศ.2566-2570) ทบพวน ครั้งที่ 1/2566

องค์การบริหารส่วนตำบลเกาะหมาก

ง. ยุทธศาสตร์จังหวัดที่ 3 การพัฒนาคนคุณภาพ สังคมแห่งโอกาส เอื้ออาทร อยู่เย็นเป็นสุข และความเสมอภาค สู่เมืองแห่งปัญญา อุดมด้วยนวัตกรรม และสุขภาวะยั่งยืน

จ. ยุทธศาสตร์การพัฒนาของ อปท. ในเขตจังหวัดที่ 1 การเสริมสร้างความมั่นคง

ยุทธศาสตร์ที่ 2 การพัฒนาคนและสังคมให้มีคุณภาพ

2.2 แผนงานสาธารณสุข

ที่	โครงการ/กิจกรรม	วัตถุประสงค์	เป้าหมาย (ผลผลิตของ โครงการ)	งบประมาณ					ตัวชี้วัด (KPI)	ผลที่คาดว่าจะ จะได้รับ	หน่วยงาน รับผิดชอบหลัก
				2566 (บาท)	2567 (บาท)	2568 (บาท)	2569 (บาท)	2570 (บาท)			
85	ขับเคลื่อนลดภัย ลดอุบัติเหตุ	1.เพื่อให้ความรู้เรื่องการ ขับเคลื่อนลดภัย 2.เพื่อป้องกันและลดการเกิด อุบัติเหตุ	วัยรุ่น (อายุ 13 - 21 ปี)	50,000	50,000	50,000	50,000	50,000	ร้อยละของคน ในครัวเรือนมีการ ป้องกันอุบัติเหตุอย่าง ถูกต้อง	1.เด็กมีความรู้เกิน ร้อยละ 90 2.เด็กขับขี่ยานพาหนะ ปลอดภัย	กองสาธารณสุขฯ
86	สร้างสายสัมพันธ์ สานสายใย รักพ่อแม่ ลูก	1.เพื่อส่งเสริมสัมพันธ์ภาพ พ่อแม่ ลูก และสมาชิกใน ครอบครัว 2.เพื่อให้มีการแลกเปลี่ยน เรียนรู้กันและกัน	1.กลุ่มพ่อแม่ ผู้ปกครองหรือผู้ดูแล เด็กในชุมชน 2.เด็กวัยรุ่น (อายุ 13-18 ปี)	50,000	50,000	50,000	50,000	50,000	ร้อยละ 80 กลุ่มเป้าหมาย มีความพึงพอใจในการ ดำเนินกิจกรรม	1.พ่อแม่ ลูก และสมาชิก ในครอบครัวมีสัมพันธ์ภาพ ที่ดีต่อกัน 2.สมาชิกในครอบครัวมีการ แลกเปลี่ยนเรียนรู้กัน และกัน	กองสาธารณสุขฯ

2. บัญชีโครงการพัฒนาท้องถิ่น

แบบ ผ. 02

รายละเอียดโครงการพัฒนา

แผนพัฒนาท้องถิ่น ฉบับที่ 2 (พ.ศ.2566-2570) ทบพวน ครั้งที่ 1/2566

องค์การบริหารส่วนตำบลเกาะหมาก

ง. ยุทธศาสตร์จังหวัดที่ 3 การพัฒนาคนคุณภาพ สังคมแห่งโอกาส เอื้ออาทร อยู่เย็นเป็นสุข และความเสมอภาค สู่เมืองแห่งปัญญา อุดมด้วยนวัตกรรม และสุขภาวะยั่งยืน

จ. ยุทธศาสตร์การพัฒนาของ อปท. ในเขตจังหวัดที่ 1 การเสริมสร้างความมั่นคง

ยุทธศาสตร์ที่ 2 การพัฒนาคนและสังคมให้มีคุณภาพ

2.2 แผนงานสาธารณสุข

ที่	โครงการ/กิจกรรม	วัตถุประสงค์	เป้าหมาย (ผลผลิตของ โครงการ)	งบประมาณ					ตัวชี้วัด (KPI)	ผลที่คาดว่าจะ จะได้รับ	หน่วยงาน รับผิดชอบหลัก
				2566 (บาท)	2567 (บาท)	2568 (บาท)	2569 (บาท)	2570 (บาท)			
87	ค่ายเยาวชนต้านภัย อบายมุข	1.เพื่อให้ความรู้แก่เยาวชน ในการดูแลป้องกันตนเอง 2.เพื่อให้เยาวชนปรับเปลี่ยน พฤติกรรมสุขภาพ 3.เพื่อให้เยาวชนมีทัศนคติ ที่ดีต่อการดูแลตนเอง	เด็กอายุ 12 ปี ถึง ต่ำกว่า 25 ปี จำนวน 70 คน	50,000	50,000	50,000	50,000	50,000	1.ร้อยละ 90 ของ เยาวชนที่เข้าร่วมโครงการ พึงพอใจ 2.ร้อยละ 70 ของเยาวชน มีการปรับเปลี่ยน พฤติกรรมสุขภาพใน ทางที่ดี	เยาวชนกลุ่มเป้าหมาย ได้รับการดูแลส่งเสริม สุขภาพและการปฏิบัติ ตนได้อย่างถูกต้อง และ ต่อเนื่อง	กองสาธารณสุขฯ
88	ทูปಿನမ်เบอร์วัน (To be Number 1) แอโรบิคแดนซ์ สำหรับวัยรุ่น	เพื่อให้เด็กวัยรุ่นรักการออก กำลังกาย	เด็กวัยรุ่นอายุ 12 ปี ถึงต่ำกว่า 25 ปี	50,000	50,000	50,000	50,000	50,000	ร้อยละ 80 ของผู้เข้า ร่วมกิจกรรมออกกำลังกาย อย่างสม่ำเสมอและ ต่อเนื่อง	วัยรุ่น (อายุ 12 ปีถึง ต่ำกว่า 25 ปี) มีการ ออกกำลังกายเป็นประจำ อย่างสม่ำเสมอ	กองสาธารณสุขฯ

2. บัญชีโครงการพัฒนาท้องถิ่น

รายละเอียดโครงการพัฒนา

แผนพัฒนาท้องถิ่น ฉบับที่ 2 (พ.ศ.2566-2570) ทบพวน ครั้งที่ 1/2566

องค์การบริหารส่วนตำบลเกาะหมาก

ง. ยุทธศาสตร์จังหวัดที่ 3 การพัฒนาคนคุณภาพ สังคมแห่งโอกาส เอื้ออาทร อยู่เย็นเป็นสุข และความเสมอภาค สู่เมืองแห่งปัญญา อุดมด้วยนวัตกรรม และสุขภาวะยั่งยืน

จ. ยุทธศาสตร์การพัฒนาของ อปท. ในเขตจังหวัดที่ 1 การเสริมสร้างความมั่นคง

ยุทธศาสตร์ที่ 2 การพัฒนาคนและสังคมให้มีคุณภาพ

2.2 แผนงานสาธารณสุข

ที่	โครงการ/กิจกรรม	วัตถุประสงค์	เป้าหมาย (ผลผลิตของ โครงการ)	งบประมาณ					ตัวชี้วัด (KPI)	ผลที่คาดว่าจะ จะได้รับ	หน่วยงาน รับผิดชอบหลัก
				2566 (บาท)	2567 (บาท)	2568 (บาท)	2569 (บาท)	2570 (บาท)			
89	เฝ้าระวังโรคเบาหวาน ความดันโลหิตสูง และหัวใจ	เพื่อให้ผู้เข้าร่วมโครงการ มีความรู้เรื่องการตรวจ สุขภาพ และประเมินความ เสี่ยงโรคเบาหวาน ความดัน โลหิตสูง และหัวใจ	บุคคลวัยผู้ใหญ่ ทุกราย ทั้งเพศชาย และเพศหญิง	50,000	50,000	50,000	50,000	50,000	ร้อยละของวัยผู้ใหญ่ ได้รับการตรวจคัดกรอง ความเสี่ยง	ผู้เข้าร่วมโครงการ มีความรู้เรื่องการตรวจ สุขภาพและประเมิน ความเสี่ยงโรคเบาหวาน ความดันโลหิตและหัวใจ	กองสาธารณสุขฯ
90	บูป็นัมเบอร์วัน (To be Number 1) แอโรบิคแดนซ์ แอโรบิควัยทำงาน	1.เพื่อส่งเสริมสุขภาพทาง ด้านร่างกายและจิตใจ 2.เพื่อสร้างสัมพันธ์ภาพที่ดี ระหว่างบุคลากรในชุมชน	ประชาชนใน หมู่บ้าน	50,000	50,000	50,000	50,000	50,000	ร้อยละของผู้เข้าร่วม มีการทำกิจกรรมสร้าง เสริมสุขภาพ	1.ประชาชนมีสุขภาพ ทางด้านร่างกายและ จิตใจดีขึ้น 2.ประชาชนในชุมชน มีสัมพันธ์ภาพที่ดีต่อกัน	กองสาธารณสุขฯ

2. บัญชีโครงการพัฒนาท้องถิ่น

รายละเอียดโครงการพัฒนา

แผนพัฒนาท้องถิ่น ฉบับที่ 2 (พ.ศ.2566-2570) ทบพวน ครั้งที่ 1/2566

องค์การบริหารส่วนตำบลเกาะหมาก

ง. ยุทธศาสตร์จังหวัดที่ 3 การพัฒนาคนคุณภาพ สังคมแห่งโอกาส เอื้ออาทร อยู่เย็นเป็นสุข และความเสมอภาค สู่เมืองแห่งปัญญา อุดมด้วยนวัตกรรม และสุขภาวะยั่งยืน

จ. ยุทธศาสตร์การพัฒนาของ อปท. ในเขตจังหวัดที่ 1 การเสริมสร้างความมั่นคง

ยุทธศาสตร์ที่ 2 การพัฒนาคนและสังคมให้มีคุณภาพ

2.2 แผนงานสาธารณสุข

ที่	โครงการ/กิจกรรม	วัตถุประสงค์	เป้าหมาย (ผลผลิตของ โครงการ)	งบประมาณ					ตัวชี้วัด (KPI)	ผลที่คาดว่าจะ จะได้รับ	หน่วยงาน รับผิดชอบหลัก
				2566 (บาท)	2567 (บาท)	2568 (บาท)	2569 (บาท)	2570 (บาท)			
91	เฝ้าระวังโรคมะเร็ง	1.เพื่อให้ผู้เข้าร่วมโครงการมีความรู้เรื่องการตรวจสุขภาพ และประเมินความเสี่ยงโรคมะเร็ง 2.เพื่อให้ผู้เข้าร่วมโครงการได้รับการตรวจสุขภาพและประเมินความเสี่ยงโรคมะเร็ง 3.เพื่อให้ผู้เข้าร่วมโครงการที่มีความเสี่ยงต่อการเกิดโรคมะเร็งได้รับการส่งต่อและดูแลอย่างต่อเนื่อง	บุคคลวัยผู้ใหญ่ อายุ 35 ปี ขึ้นไป ทุกราย ทั้งเพศชายและเพศหญิง	50,000	50,000	50,000	50,000	50,000	1.ร้อยละของสตรีอายุ 35 ปีขึ้นไปได้รับการตรวจคัดกรองมะเร็งปากมดลูก 2.ร้อยละของสตรีอายุ 35 ปีขึ้นไปผ่านการประเมินทักษะการตรวจเต้านมด้วยตนเองได้อย่างถูกต้อง 3.ร้อยละของผู้ชายผ่านการประเมินความเสี่ยงโรคมะเร็ง	1.ผู้เข้าร่วมโครงการมีความรู้เรื่องการตรวจสุขภาพและประเมินความเสี่ยงโรคมะเร็ง 2.ผู้เข้าร่วมโครงการได้รับการตรวจสุขภาพและประเมินความเสี่ยงโรคมะเร็ง 3.ลดค่าใช้จ่ายในการรักษาโรคที่ลุกลามหรือมีภาวะแทรกซ้อน	กองสาธารณสุขฯ

2. บัญชีโครงการพัฒนาท้องถิ่น

แบบ ผ. 02

รายละเอียดโครงการพัฒนา

แผนพัฒนาท้องถิ่น ฉบับที่ 2 (พ.ศ.2566-2570) ทบพวน ครั้งที่ 1/2566

องค์การบริหารส่วนตำบลเกาะหมาก

ง. ยุทธศาสตร์จังหวัดที่ 3 การพัฒนาคุณภาพ สังคมแห่งโอกาส เอื้ออาทร อยู่เย็นเป็นสุข และความเสมอภาค สู่เมืองแห่งปัญญา อุดมด้วยนวัตกรรม และสุขภาวะยั่งยืน

จ. ยุทธศาสตร์การพัฒนาของ อปท. ในเขตจังหวัดที่ 1 การเสริมสร้างความมั่นคง

ยุทธศาสตร์ที่ 2 การพัฒนาคนและสังคมให้มีคุณภาพ

2.2 แผนงานสาธารณสุข

ที่	โครงการ/กิจกรรม	วัตถุประสงค์	เป้าหมาย (ผลผลิตของ โครงการ)	งบประมาณ					ตัวชี้วัด (KPI)	ผลที่คาดว่าจะ จะได้รับ	หน่วยงาน รับผิดชอบหลัก
				2566 (บาท)	2567 (บาท)	2568 (บาท)	2569 (บาท)	2570 (บาท)			
92	การเฝ้าระวังสุขภาพ คนทำงาน	1. เพื่อให้ผู้เข้าร่วมโครงการ ทราบสถานการณ์และปัจจัย เสี่ยงทางสุขภาพของคน ทำงาน 2. ให้ผู้เข้าร่วมโครงการมี ความรู้เรื่องการตรวจสุขภาพ และประเมินความเสี่ยงโรค จากการทำงาน	บุคคลวัยผู้ใหญ่ ทุกรายทั้งเพศชาย เพศหญิงที่ประกอบ อาชีพ	50,000	50,000	50,000	50,000	50,000	ร้อยละของบุคคลวัย ผู้ใหญ่ได้รับการประเมิน ความเสี่ยงจากการ ทำงาน	1. มีข้อมูลด้านสุขภาพ ของคนในวัยทำงาน 2. มีแนวทางการดำเนิน งานตามข้อกำหนดและ นโยบายการดูแลสุขภาพ คนงานที่เกิดจากการ มีส่วนร่วมของทุกฝ่าย ที่เกี่ยวข้อง 3. เกิดภาพลักษณ์ที่ดี ของสถานที่ทำงาน	กองสาธารณสุขฯ

2. บัญชีโครงการพัฒนาท้องถิ่น

รายละเอียดโครงการพัฒนา

แผนพัฒนาท้องถิ่น ฉบับที่ 2 (พ.ศ.2566-2570) ทบพวน ครั้งที่ 1/2566

องค์การบริหารส่วนตำบลเกาะหมาก

ง. ยุทธศาสตร์จังหวัดที่ 3 การพัฒนาคนคุณภาพ สังคมแห่งโอกาส เอื้ออาทร อยู่เย็นเป็นสุข และความเสมอภาค สู่มืองแห่งปัญญา อุดมด้วยนวัตกรรม และสุขภาวะยั่งยืน

จ. ยุทธศาสตร์การพัฒนาของ อปท. ในเขตจังหวัดที่ 1 การเสริมสร้างความมั่นคง

ยุทธศาสตร์ที่ 2 การพัฒนาคนและสังคมให้มีคุณภาพ

2.2 แผนงานสาธารณสุข

ที่	โครงการ/กิจกรรม	วัตถุประสงค์	เป้าหมาย (ผลผลิตของ โครงการ)	งบประมาณ					ตัวชี้วัด (KPI)	ผลที่คาดว่าจะ จะได้รับ	หน่วยงาน รับผิดชอบหลัก
				2566 (บาท)	2567 (บาท)	2568 (บาท)	2569 (บาท)	2570 (บาท)			
93	เราไม่หวั่นกับโรคหัวใจ เบาหวาน ความดันโลหิตสูง	1.เพื่อให้ผู้เข้าร่วมโครงการ มีความรู้เกี่ยวกับการรักษา พยาบาล และการดูแลสุขภาพ ผู้ป่วยโรคหัวใจ เบาหวาน ความดันโลหิตสูง 2.เพื่อให้ผู้เข้าร่วมโครงการ มีทัศนคติที่เหมาะสมเกี่ยวกับ การรักษาพยาบาลและดูแล สุขภาพผู้ป่วยโรคหัวใจ เบาหวาน ความดันโลหิตสูง	บุคคลวัยผู้ใหญ่ที่ ป่วยเป็นโรคหัวใจ เบาหวาน ความดัน โลหิตสูง	50,000	50,000	50,000	50,000	50,000	1.ร้อยละของผู้ป่วยโรค หัวใจ เบาหวาน และ โรคความดันโลหิตสูง ได้รับการดูแลและไม่ เกิดภาวะแทรกซ้อน 2.อัตราการตายด้วย โรคหัวใจ เบาหวาน และโรคความดันโลหิต สูงลดลง	1.ผู้เข้าร่วมโครงการมี ความรู้เกี่ยวกับการ รักษาพยาบาล และการ ดูแลสุขภาพผู้ป่วยโรค หัวใจ เบาหวาน ความ ดันโลหิตสูง 2.ผู้ป่วยมีความรู้ ทัศนคติ และพฤติกรรม ที่เหมาะสม	กองสาธารณสุขฯ

2. บัญชีโครงการพัฒนาท้องถิ่น

แบบ ผ. 02

รายละเอียดโครงการพัฒนา

แผนพัฒนาท้องถิ่น ฉบับที่ 2 (พ.ศ.2566-2570) ทบพวน ครั้งที่ 1/2566

องค์การบริหารส่วนตำบลเกาะหมาก

ง. ยุทธศาสตร์จังหวัดที่ 3 การพัฒนาคนคุณภาพ สังคมแห่งโอกาส เอื้ออาทร อยู่เย็นเป็นสุข และความเสมอภาค สู่เมืองแห่งปัญญา อุดมด้วยนวัตกรรม และสุขภาวะยั่งยืน

จ. ยุทธศาสตร์การพัฒนาของ อปท. ในเขตจังหวัดที่ 1 การเสริมสร้างความมั่นคง

ยุทธศาสตร์ที่ 2 การพัฒนาคนและสังคมให้มีคุณภาพ

2.2 แผนงานสาธารณสุข

ที่	โครงการ/กิจกรรม	วัตถุประสงค์	เป้าหมาย (ผลผลิตของ โครงการ)	งบประมาณ					ตัวชี้วัด (KPI)	ผลที่คาดว่าจะ จะได้รับ	หน่วยงาน รับผิดชอบหลัก
				2566 (บาท)	2567 (บาท)	2568 (บาท)	2569 (บาท)	2570 (บาท)			
94	สู้ ๆ กับมะเร็ง	1.เพื่อให้ผู้เข้าร่วมโครงการมีความรู้เกี่ยวกับการรักษาพยาบาลและดูแลผู้ป่วยโรคมะเร็ง 2.เพื่อให้ผู้เข้าร่วมโครงการมีทัศนคติที่เหมาะสมเกี่ยวกับการรักษาพยาบาลและดูแลสุขภาพผู้ป่วยโรคมะเร็ง	บุคคลวัยผู้ใหญ่ที่ป่วยด้วยโรคมะเร็ง	50,000	50,000	50,000	50,000	50,000	1.ร้อยละของผู้ป่วยโรคมะเร็งที่ได้รับการดูแลและไม่เกิดภาวะแทรกซ้อน 2.อัตราการตายด้วยโรคมะเร็งลดลง	1.ผู้เข้าร่วมโครงการมีความรู้เกี่ยวกับการรักษาพยาบาล และการดูแลสุขภาพผู้ป่วยโรคมะเร็ง 2.ผู้ป่วยมีความรู้ทัศนคติ และพฤติกรรมที่เหมาะสม	กองสาธารณสุขฯ

2. บัญชีโครงการพัฒนาท้องถิ่น

แบบ ผ. 02

รายละเอียดโครงการพัฒนา

แผนพัฒนาท้องถิ่น ฉบับที่ 2 (พ.ศ.2566-2570) ทบพวน ครั้งที่ 1/2566

องค์การบริหารส่วนตำบลเกาะหมาก

ง. ยุทธศาสตร์จังหวัดที่ 3 การพัฒนาคนคุณภาพ สังคมแห่งโอกาส เอื้ออาทร อยู่เย็นเป็นสุข และความเสมอภาค สู่เมืองแห่งปัญญา อุดมด้วยนวัตกรรม และสุขภาวะยั่งยืน

จ. ยุทธศาสตร์การพัฒนาของ อปท. ในเขตจังหวัดที่ 1 การเสริมสร้างความมั่นคง

ยุทธศาสตร์ที่ 2 การพัฒนาคนและสังคมให้มีคุณภาพ

2.2 แผนงานสาธารณสุข

ที่	โครงการ/กิจกรรม	วัตถุประสงค์	เป้าหมาย (ผลผลิตของ โครงการ)	งบประมาณ					ตัวชี้วัด (KPI)	ผลที่คาดว่าจะ จะได้รับ	หน่วยงาน รับผิดชอบหลัก
				2566 (บาท)	2567 (บาท)	2568 (บาท)	2569 (บาท)	2570 (บาท)			
95	พัฒนาศักยภาพผู้ดูแลผู้ป่วยโรคหัวใจ เบาหวาน และความดันโลหิตสูง	1.เพื่อให้ผู้เข้าร่วมโครงการมีความรู้เกี่ยวกับการรักษาพยาบาล และการดูแลสุขภาพผู้ป่วยโรคหัวใจ เบาหวาน ความดันโลหิตสูง 2.เพื่อให้ผู้เข้าร่วมโครงการมีทัศนคติที่เหมาะสมเกี่ยวกับการรักษาพยาบาลและดูแลสุขภาพผู้ป่วยโรคหัวใจ เบาหวาน ความดันโลหิตสูง	ผู้ดูแลผู้ป่วยโรคหัวใจ เบาหวาน และความดันโลหิตสูง	50,000	50,000	50,000	50,000	50,000	1.ร้อยละของผู้ดูแลที่มีความรู้ และทักษะการดูแลผู้ป่วยโรคหัวใจ เบาหวาน และโรคความดันโลหิตสูง 2.อัตราการตายด้วยโรคหัวใจ เบาหวาน และโรคความดันโลหิตสูงลดลง	1.ผู้เข้าร่วมโครงการมีความรู้เกี่ยวกับการรักษาพยาบาล และการดูแลสุขภาพผู้ป่วยโรคหัวใจ เบาหวาน และโรคความดันโลหิตสูง 2.ผู้ป่วยมีความรู้ ทัศนคติ และพฤติกรรมที่เหมาะสม	กองสาธารณสุขฯ

2. บัญชีโครงการพัฒนาท้องถิ่น

แบบ ผ. 02

รายละเอียดโครงการพัฒนา

แผนพัฒนาท้องถิ่น ฉบับที่ 2 (พ.ศ.2566-2570) ทบพวน ครั้งที่ 1/2566

องค์การบริหารส่วนตำบลเกาะหมาก

ง. ยุทธศาสตร์จังหวัดที่ 3 การพัฒนาคุณภาพ สังคมแห่งโอกาส เอื้ออาทร อยู่เย็นเป็นสุข และความเสมอภาค สู่เมืองแห่งปัญญา อุดมด้วยนวัตกรรม และสุขภาวะยั่งยืน

จ. ยุทธศาสตร์การพัฒนาของ อปท. ในเขตจังหวัดที่ 1 การเสริมสร้างความมั่นคง

ยุทธศาสตร์ที่ 2 การพัฒนาคนและสังคมให้มีคุณภาพ

2.2 แผนงานสาธารณสุข

ที่	โครงการ/กิจกรรม	วัตถุประสงค์	เป้าหมาย (ผลผลิตของ โครงการ)	งบประมาณ					ตัวชี้วัด (KPI)	ผลที่คาดว่าจะ จะได้รับ	หน่วยงาน รับผิดชอบหลัก
				2566 (บาท)	2567 (บาท)	2568 (บาท)	2569 (บาท)	2570 (บาท)			
96	พัฒนาศักยภาพผู้ดูแลผู้ป่วยโรคมะเร็ง	1.เพื่อให้ผู้เข้าร่วมโครงการมีความรู้และทักษะเกี่ยวกับการดูแลสุขภาพผู้ป่วยโรคมะเร็ง 2.เพื่อให้ผู้เข้าร่วมโครงการมีทัศนคติที่เหมาะสมมีความพร้อมในการดูแลสุขภาพผู้ป่วยโรคมะเร็ง	ผู้ดูแลผู้ป่วยโรคมะเร็ง	50,000	50,000	50,000	50,000	50,000	1.ร้อยละของผู้ดูแลที่มีความรู้ และทักษะการดูแลผู้ป่วยโรคมะเร็ง 2.จำนวนเครือข่าย "เพื่อนช่วยเพื่อน" ทำกิจกรรมร่วมกัน แลกเปลี่ยนประสบการณ์ ผู้ดูแลผู้ป่วยโรคมะเร็ง	1.ผู้เข้าร่วมโครงการมีความรู้และทักษะเกี่ยวกับการรักษาพยาบาล และการดูแลสุขภาพผู้ป่วยโรคมะเร็ง 2.ผู้ป่วยมีความรู้ ทัศนคติ และพฤติกรรมที่เหมาะสม 3.ลดค่าใช้จ่ายในการรักษาโรคที่ลุกลามหรือมีภาวะแทรกซ้อน	กองสาธารณสุขฯ

2. บัญชีโครงการพัฒนาท้องถิ่น

แบบ ผ. 02

รายละเอียดโครงการพัฒนา

แผนพัฒนาท้องถิ่น ฉบับที่ 2 (พ.ศ.2566-2570) ทบพวน ครั้งที่ 1/2566

องค์การบริหารส่วนตำบลเกาะหมาก

ง. ยุทธศาสตร์จังหวัดที่ 3 การพัฒนาคุณภาพ สังคมแห่งโอกาส เอื้ออาทร อยู่เย็นเป็นสุข และความเสมอภาค สู่เมืองแห่งปัญญา อุดมด้วยนวัตกรรม และสุขภาวะยั่งยืน

จ. ยุทธศาสตร์การพัฒนาของ อปท. ในเขตจังหวัดที่ 1 การเสริมสร้างความมั่นคง

ยุทธศาสตร์ที่ 2 การพัฒนาคนและสังคมให้มีคุณภาพ

2.2 แผนงานสาธารณสุข

ที่	โครงการ/กิจกรรม	วัตถุประสงค์	เป้าหมาย (ผลผลิตของ โครงการ)	งบประมาณ					ตัวชี้วัด (KPI)	ผลที่คาดว่าจะ จะได้รับ	หน่วยงาน รับผิดชอบหลัก
				2566 (บาท)	2567 (บาท)	2568 (บาท)	2569 (บาท)	2570 (บาท)			
97	สร้างเสริมสุขภาพผู้ดูแลผู้ป่วย	1.เพื่อให้ผู้เข้าร่วมโครงการมีความรู้เกี่ยวกับการดูแลสุขภาพตนเองเมื่อเป็นผู้ดูแลผู้ป่วย 2.เพื่อให้ผู้เข้าร่วมโครงการมีพฤติกรรมที่เหมาะสมในการดูแลสุขภาพตนเองเมื่อเป็นผู้ดูแลผู้ป่วย	ผู้ดูแลผู้ป่วยทุกราย ทั้งเพศชายและเพศหญิง	50,000	50,000	50,000	50,000	50,000	1.ร้อยละของผู้ดูแลผู้ป่วยเรื้อรังที่ได้รับการสร้างเสริมสุขภาพ 2.ร้อยละของผู้ดูแลผู้ป่วยเรื้อรังที่ได้รับการตรวจคัดกรองสุขภาพ	1.ผู้ดูแลผู้ป่วยมีความรู้เกี่ยวกับการดูแลสุขภาพตนเองเมื่อเป็นผู้ดูแลผู้ป่วย 2.ผู้ดูแลผู้ป่วยมีพฤติกรรมที่เหมาะสมในการดูแลสุขภาพตนเอง 3.ผู้เข้าร่วมโครงการไม่ป่วยจากสาเหตุจากการดูแลผู้ป่วย	กองสาธารณสุขฯ

2. บัญชีโครงการพัฒนาท้องถิ่น

แบบ ผ. 02

รายละเอียดโครงการพัฒนา

แผนพัฒนาท้องถิ่น ฉบับที่ 2 (พ.ศ.2566-2570) ทบพวน ครั้งที่ 1/2566

องค์การบริหารส่วนตำบลเกาะหมาก

ง. ยุทธศาสตร์จังหวัดที่ 3 การพัฒนาคนคุณภาพ สังคมแห่งโอกาส เอื้ออาทร อยู่เย็นเป็นสุข และความเสมอภาค สู่เมืองแห่งปัญญา อุดมด้วยนวัตกรรม และสุขภาวะยั่งยืน

จ. ยุทธศาสตร์การพัฒนาของ อปท. ในเขตจังหวัดที่ 1 การเสริมสร้างความมั่นคง

ยุทธศาสตร์ที่ 2 การพัฒนาคนและสังคมให้มีคุณภาพ

2.2 แผนงานสาธารณสุข

ที่	โครงการ/กิจกรรม	วัตถุประสงค์	เป้าหมาย (ผลผลิตของ โครงการ)	งบประมาณ					ตัวชี้วัด (KPI)	ผลที่คาดว่าจะ จะได้รับ	หน่วยงาน รับผิดชอบหลัก
				2566 (บาท)	2567 (บาท)	2568 (บาท)	2569 (บาท)	2570 (บาท)			
98	ออกกำลังกายวันละนิด พิชิตโรค	เพื่อให้ผู้เข้าร่วมโครงการ มีสุขภาพร่างกายที่แข็งแรง	วัยผู้ใหญ่ทุกคน	50,000	50,000	50,000	50,000	50,000	ร้อยละของผู้ใหญ่ออก กำลังกาย อย่างน้อย สัปดาห์ละ 3 วันๆ ละ 30 นาที	ผู้เข้าร่วมโครงการมี สุขภาพร่างกายแข็งแรง	กองสาธารณสุขฯ
99	ห่างไกลบุหรี่	เพื่อให้ผู้เข้าร่วมโครงการมี ความรู้ความเข้าใจเกี่ยวกับ บุหรี่ พิษของบุหรี่ การเลิก สูบบุหรี่	วัยผู้ใหญ่ ทั้งเพศชาย และเพศหญิง ทั้งที่ สูบและไม่สูบบุหรี่	50,000	50,000	50,000	50,000	50,000	1.ร้อยละของผู้ใหญ่ที่มี ความรู้เรื่องอันตรายจาก การสูบบุหรี่และการป้องกัน 2.ร้อยละของวัยผู้ใหญ่ ที่ไม่สูบบุหรี่	ผู้เข้าร่วมโครงการมี ความรู้ความเข้าใจ เกี่ยวกับพิษของบุหรี่	กองสาธารณสุขฯ

2. บัญชีโครงการพัฒนาท้องถิ่น

แบบ ผ. 02

รายละเอียดโครงการพัฒนา

แผนพัฒนาท้องถิ่น ฉบับที่ 2 (พ.ศ.2566-2570) ทบพวน ครั้งที่ 1/2566

องค์การบริหารส่วนตำบลเกาะหมาก

ง. ยุทธศาสตร์จังหวัดที่ 3 การพัฒนาคนคุณภาพ สังคมแห่งโอกาส เอื้ออาทร อยู่เย็นเป็นสุข และความเสมอภาค สู่เมืองแห่งปัญญา อุดมด้วยนวัตกรรม และสุขภาวะยั่งยืน

จ. ยุทธศาสตร์การพัฒนาของ อปท. ในเขตจังหวัดที่ 1 การเสริมสร้างความมั่นคง

ยุทธศาสตร์ที่ 2 การพัฒนาคนและสังคมให้มีคุณภาพ

2.2 แผนงานสาธารณสุข

ที่	โครงการ/กิจกรรม	วัตถุประสงค์	เป้าหมาย (ผลผลิตของ โครงการ)	งบประมาณ					ตัวชี้วัด (KPI)	ผลที่คาดว่าจะ จะได้รับ	หน่วยงาน รับผิดชอบหลัก
				2566 (บาท)	2567 (บาท)	2568 (บาท)	2569 (บาท)	2570 (บาท)			
100	ลดสุราสีขาวสดขึ้น	เพื่อให้ผู้เข้าร่วมโครงการมีความรู้ความเข้าใจเกี่ยวกับสุรา พิษของสุรา การเลิกสุรา	วัยผู้ใหญ่ ทั้งที่ดื่มสุราและไม่ดื่มสุรา	50,000	50,000	50,000	50,000	50,000	1.ร้อยละของผู้ใหญ่ที่มีความรู้เรื่องอันตรายจากการดื่มสุราและการป้องกัน 2.ร้อยละของวัยผู้ใหญ่ที่ไม่ติดสุรา	ผู้เข้าร่วมโครงการมีความรู้ความเข้าใจเกี่ยวกับพิษของสุรา	กองสาธารณสุขฯ
101	ลดการใช้สารเสพติด	เพื่อให้ผู้เข้าร่วมโครงการมีความรู้ความเข้าใจเกี่ยวกับสารเสพติด เช่น ยาบ้า ยาไอ เป็นต้น	วัยผู้ใหญ่ ทุกคน	50,000	50,000	50,000	50,000	50,000	1.ร้อยละของผู้ใหญ่ที่มีความรู้เรื่องอันตรายจากการใช้สารเสพติด 2.ร้อยละของวัยผู้ใหญ่ที่ไม่ใช้สารเสพติด	ผู้เข้าร่วมโครงการมีความรู้ความเข้าใจเกี่ยวกับอันตรายที่เกิดจากสารเสพติด	กองสาธารณสุขฯ

2. บัญชีโครงการพัฒนาท้องถิ่น

แบบ ผ. 02

รายละเอียดโครงการพัฒนา

แผนพัฒนาท้องถิ่น ฉบับที่ 2 (พ.ศ.2566-2570) ทบพวน ครั้งที่ 1/2566

องค์การบริหารส่วนตำบลเกาะหมาก

ง. ยุทธศาสตร์จังหวัดที่ 3 การพัฒนาคนคุณภาพ สังคมแห่งโอกาส เอื้ออาทร อยู่เย็นเป็นสุข และความเสมอภาค สู่เมืองแห่งปัญญา อุดมด้วยนวัตกรรม และสุขภาวะยั่งยืน

จ. ยุทธศาสตร์การพัฒนาของ อปท. ในเขตจังหวัดที่ 1 การเสริมสร้างความมั่นคง

ยุทธศาสตร์ที่ 2 การพัฒนาคนและสังคมให้มีคุณภาพ

2.2 แผนงานสาธารณสุข

ที่	โครงการ/กิจกรรม	วัตถุประสงค์	เป้าหมาย (ผลผลิตของ โครงการ)	งบประมาณ					ตัวชี้วัด (KPI)	ผลที่คาดว่าจะ จะได้รับ	หน่วยงาน รับผิดชอบหลัก
				2566 (บาท)	2567 (บาท)	2568 (บาท)	2569 (บาท)	2570 (บาท)			
102	กินอย่างไรให้สมดุล	1.เพื่อให้ผู้เข้าร่วมโครงการ มีความรู้ความเข้าใจเกี่ยวกับ การรับประทานอาหารที่ สมดุล 2.เพื่อให้ผู้เข้าร่วมโครงการ รับประทานอาหารที่สมดุล	วัยผู้ใหญ่ทุกคน	50,000	50,000	50,000	50,000	50,000	ร้อยละของผู้ใหญ่มีความ รู้เรื่องอาหารถูกสุขลักษณะ ปลอดภัยและได้มาตรฐาน	1.ผู้เข้าร่วมโครงการมี ความรู้ความเข้าใจ เกี่ยวกับการรับประทานอาหาร ที่สมดุล 2.ลดค่าใช้จ่ายในการ รักษาโรคที่เกิดจากการ รับประทานอาหารไม่ เหมาะสม	กองสาธารณสุขฯ

2. บัญชีโครงการพัฒนาท้องถิ่น

แบบ ผ. 02

รายละเอียดโครงการพัฒนา

แผนพัฒนาท้องถิ่น ฉบับที่ 2 (พ.ศ.2566-2570) ทบพวน ครั้งที่ 1/2566

องค์การบริหารส่วนตำบลเกาะหมาก

ง. ยุทธศาสตร์จังหวัดที่ 3 การพัฒนาคุณภาพ สังคมแห่งโอกาส เอื้ออาทร อยู่เย็นเป็นสุข และความเสมอภาค สู่เมืองแห่งปัญญา อุดมด้วยนวัตกรรม และสุขภาวะยั่งยืน

จ. ยุทธศาสตร์การพัฒนาของ อปท. ในเขตจังหวัดที่ 1 การเสริมสร้างความมั่นคง

ยุทธศาสตร์ที่ 2 การพัฒนาคนและสังคมให้มีคุณภาพ

2.2 แผนงานสาธารณสุข

ที่	โครงการ/กิจกรรม	วัตถุประสงค์	เป้าหมาย (ผลผลิตของ โครงการ)	งบประมาณ					ตัวชี้วัด (KPI)	ผลที่คาดว่าจะ จะได้รับ	หน่วยงาน รับผิดชอบหลัก
				2566 (บาท)	2567 (บาท)	2568 (บาท)	2569 (บาท)	2570 (บาท)			
103	ชีวิตนี้ดีถ้าไม่เครียด	เพื่อให้ผู้เข้าร่วมโครงการ มีความรู้ในเรื่องการขจัด ความเครียด	วัยผู้ใหญ่ทุกคน ทั้งเพศชายและ เพศหญิง	50,000	50,000	50,000	50,000	50,000	1.ร้อยละของคนในวัย ผู้ใหญ่มีความรู้ในการ จัดการเรื่องความเครียด	ผู้เข้าร่วมโครงการ ความรู้ในเรื่องการ ขจัดความเครียด	กองสาธารณสุขฯ
104	อุบัติเหตุป้องกันได้ถ้าใส่ใจ	เพื่อให้ผู้เข้าร่วมโครงการ มีความรู้เรื่องกฎระเบียบ และการป้องกันอุบัติเหตุบน ท้องถนน	วัยผู้ใหญ่ทุกคน ทั้งเพศชายและ เพศหญิง	50,000	50,000	50,000	50,000	50,000	ร้อยละของวัยผู้ใหญ่มี ความรู้เรื่องการป้องกัน อุบัติเหตุบนท้องถนน	ผู้เข้าร่วมโครงการมี ความรู้ความเข้าใจใน เรื่องกฎระเบียบและ การป้องกันอุบัติเหตุ บนท้องถนน	กองสาธารณสุขฯ

2. บัญชีโครงการพัฒนาท้องถิ่น

รายละเอียดโครงการพัฒนา

แผนพัฒนาท้องถิ่น ฉบับที่ 2 (พ.ศ.2566-2570) ทบพวน ครั้งที่ 1/2566

องค์การบริหารส่วนตำบลเกาะหมาก

ง. ยุทธศาสตร์จังหวัดที่ 3 การพัฒนาคุณภาพ สังคมแห่งโอกาส เอื้ออาทร อยู่เย็นเป็นสุข และความเสมอภาค สู่เมืองแห่งปัญญา อุดมด้วยนวัตกรรม และสุขภาวะยั่งยืน

จ. ยุทธศาสตร์การพัฒนาของ อปท. ในเขตจังหวัดที่ 1 การเสริมสร้างความมั่นคง

ยุทธศาสตร์ที่ 2 การพัฒนาคนและสังคมให้มีคุณภาพ

2.2 แผนงานสาธารณสุข

ที่	โครงการ/กิจกรรม	วัตถุประสงค์	เป้าหมาย (ผลผลิตของ โครงการ)	งบประมาณ					ตัวชี้วัด (KPI)	ผลที่คาดว่าจะ จะได้รับ	หน่วยงาน รับผิดชอบหลัก
				2566 (บาท)	2567 (บาท)	2568 (บาท)	2569 (บาท)	2570 (บาท)			
105	เช็กส์เรื่องจริง ที่ไม่ควร มองข้าม	เพื่อให้ผู้เข้าร่วมโครงการมี ความรู้ความเข้าใจเกี่ยวกับ พฤติกรรมเสี่ยงทางเพศ และโรค	วัยผู้ใหญ่ทุกคนทั้ง เพศชายและเพศ หญิง	50,000	50,000	50,000	50,000	50,000	ร้อยละของผู้ใหญ่ที่มี ความรู้เรื่องการมีเพศ สัมพันธ์ที่ปลอดภัย	ผู้เข้าร่วมโครงการมี ความรู้ความเข้าใจ เกี่ยวกับพฤติกรรมเสี่ยง ทางเพศและไม่มีโรค จากเพศสัมพันธ์	กองสาธารณสุขฯ
106	บ้านน่าอยู่ น่าดูน่ามอง	เพื่อให้ผู้เข้าร่วมโครงการ มีความรู้เรื่องการจัดการสิ่ง แวดล้อมภายในบ้าน ให้น่าอยู่ สะอาดและสวยงาม	วัยผู้ใหญ่ทุกคนและ สมาชิกในครัวเรือน	50,000	50,000	50,000	50,000	50,000	ร้อยละของครัวเรือน มีที่อยู่อาศัยมีสภาพ คงทนถาวร สิ่งแวดล้อม สวยงาม	ผู้เข้าร่วมโครงการมี ความรู้เรื่องการจัดการ สิ่งแวดล้อมภายในบ้าน ให้น่าอยู่ สะอาด และ สวยงาม	กองสาธารณสุขฯ

2. บัญชีโครงการพัฒนาท้องถิ่น

แบบ ผ. 02

รายละเอียดโครงการพัฒนา

แผนพัฒนาท้องถิ่น ฉบับที่ 2 (พ.ศ.2566-2570) ทบพวน ครั้งที่ 1/2566

องค์การบริหารส่วนตำบลเกาะหมาก

ง. ยุทธศาสตร์จังหวัดที่ 3 การพัฒนาคุณภาพ สังคมแห่งโอกาส เอื้ออาทร อยู่เย็นเป็นสุข และความเสมอภาค สู่เมืองแห่งปัญญา อุดมด้วยนวัตกรรม และสุขภาวะยั่งยืน

จ. ยุทธศาสตร์การพัฒนาของ อปท. ในเขตจังหวัดที่ 1 การเสริมสร้างความมั่นคง

ยุทธศาสตร์ที่ 2 การพัฒนาคนและสังคมให้มีคุณภาพ

2.2 แผนงานสาธารณสุข

ที่	โครงการ/กิจกรรม	วัตถุประสงค์	เป้าหมาย (ผลผลิตของ โครงการ)	งบประมาณ					ตัวชี้วัด (KPI)	ผลที่คาดว่าจะ จะได้รับ	หน่วยงาน รับผิดชอบหลัก
				2566 (บาท)	2567 (บาท)	2568 (บาท)	2569 (บาท)	2570 (บาท)			
107	การเฝ้าระวังสิ่งแวดล้อมใน สถานที่ทำงาน	1.เพื่อให้ผู้เข้าร่วมโครงการ ทราบสถานการณ์และปัจจัย เสี่ยงสิ่งแวดล้อมในที่ทำงาน 2.เพื่อให้ผู้เข้าร่วมโครงการมี ความรู้เรื่องการจัดการ สิ่งแวดล้อมในที่ทำงาน	1.ผู้ประกอบอาชีพ ในสถานที่ทำงาน ภาคอุตสาหกรรมใน พื้นที่ 2.ผู้ประกอบอาชีพ ในสถานที่ทำงาน ภาคเกษตรกรรมใน พื้นที่ 3.สถานที่ทำงาน 4.พื้นที่รวมในชุมชน	50,000	50,000	50,000	50,000	50,000	1.ร้อยละของผู้ประกอบ อาชีพมีความรู้สิ่งแวดล้อม ที่ดีในสถานที่ทำงาน 2.สถานที่ทำงานมีสิ่ง แวดล้อมที่ดีและไม่มี ปัจจัยเสี่ยงทางสุขภาพ	1.ผู้ประกอบอาชีพและ ผู้ประกอบการมีความรู้ เรื่องการดูแลสิ่งแวดล้อม 2.ผู้เข้าร่วมโครงการมีความรู้ เรื่องการจัดการสิ่งแวดล้อม ในที่ทำงาน	กองสาธารณสุขฯ

2. บัญชีโครงการพัฒนาท้องถิ่น

แบบ ผ. 02

รายละเอียดโครงการพัฒนา

แผนพัฒนาท้องถิ่น ฉบับที่ 2 (พ.ศ.2566-2570) ทบพวน ครั้งที่ 1/2566

องค์การบริหารส่วนตำบลเกาะหมาก

ง. ยุทธศาสตร์จังหวัดที่ 3 การพัฒนาคุณภาพ สังคมแห่งโอกาส เอื้ออาทร อยู่เย็นเป็นสุข และความเสมอภาค สู้เมืองแห่งปัญญา อุดมด้วยนวัตกรรม และสุขภาวะยั่งยืน

จ. ยุทธศาสตร์การพัฒนาของ อปท. ในเขตจังหวัดที่ 1 การเสริมสร้างความมั่นคง

ยุทธศาสตร์ที่ 2 การพัฒนาคนและสังคมให้มีคุณภาพ

2.2 แผนงานสาธารณสุข

ที่	โครงการ/กิจกรรม	วัตถุประสงค์	เป้าหมาย (ผลผลิตของ โครงการ)	งบประมาณ					ตัวชี้วัด (KPI)	ผลที่คาดว่าจะ จะได้รับ	หน่วยงาน รับผิดชอบหลัก
				2566 (บาท)	2567 (บาท)	2568 (บาท)	2569 (บาท)	2570 (บาท)			
108	การเตรียมความพร้อมก่อน สู้กับงาน	1.เพื่อมีความรู้ความเข้าใจ เกี่ยวกับการปรับตัวและการ ปฏิบัติที่เหมาะสม 2.เพื่อให้มีทัศนคติที่ดีและมี ความพร้อมในการก้าวเข้าสู่ สู่วัยทำงาน	วัยผู้ใหญ่ตอนต้น ทั้งเพศชายและ เพศหญิง	50,000	50,000	50,000	50,000	50,000	ร้อยละของวัยผู้ใหญ่ ตอนต้นได้รับการเตรียม ความพร้อมก่อนสู้กับงาน	1.ผู้ใหญ่ตอนต้นมีความ รู้ ทักษะคิดและพร้อมใน การก้าวเข้าสู่วัยทำงาน ที่เหมาะสม 2.ลดภาวะเครียดจาก การปรับตัวเข้าสู่วัย ทำงาน	กองสาธารณสุขฯ
109	ชีวิตคู่ มีความสุขเมื่อเตรียม พร้อม	1.เพื่อให้ผู้เข้าร่วมโครงการ ได้รับการประเมินภาวะสุขภาพ ก่อนเริ่มชีวิตคู่ 2.เพื่อให้มีความรู้เข้าใจ เกี่ยวกับการปฏิบัติตัวในบท บาทใหม่ที่เหมาะสม	วัยผู้ใหญ่ ผู้ที่กำลัง จะแต่งงาน	50,000	50,000	50,000	50,000	50,000	ร้อยละของวัยผู้ใหญ่ ผู้ที่กำลังจะแต่งงาน หรือคู่สมรสใหม่ได้รับการ เตรียมความพร้อมการ ใช้ชีวิตคู่	1.ผู้เข้าร่วมโครงการได้ รับการประเมินภาวะ สุขภาพก่อนเริ่มชีวิตคู่ 2.มีความรู้ความเข้าใจ เกี่ยวกับการปฏิบัติตัวใน บทบาทที่เหมาะสม	กองสาธารณสุขฯ

2. บัญชีโครงการพัฒนาท้องถิ่น

แบบ ผ. 02

รายละเอียดโครงการพัฒนา

แผนพัฒนาท้องถิ่น ฉบับที่ 2 (พ.ศ.2566-2570) ทบพวน ครั้งที่ 1/2566

องค์การบริหารส่วนตำบลเกาะหมาก

ง. ยุทธศาสตร์จังหวัดที่ 3 การพัฒนาคุณภาพ สังคมแห่งโอกาส เอื้ออาทร อยู่เย็นเป็นสุข และความเสมอภาค สู่เมืองแห่งปัญญา อุดมด้วยนวัตกรรม และสุขภาวะยั่งยืน

จ. ยุทธศาสตร์การพัฒนาของ อปท. ในเขตจังหวัดที่ 1 การเสริมสร้างความมั่นคง

ยุทธศาสตร์ที่ 2 การพัฒนาคนและสังคมให้มีคุณภาพ

2.2 แผนงานสาธารณสุข

ที่	โครงการ/กิจกรรม	วัตถุประสงค์	เป้าหมาย (ผลผลิตของ โครงการ)	งบประมาณ					ตัวชี้วัด (KPI)	ผลที่คาดว่าจะ จะได้รับ	หน่วยงาน รับผิดชอบหลัก
				2566 (บาท)	2567 (บาท)	2568 (บาท)	2569 (บาท)	2570 (บาท)			
110	การเตรียมความพร้อม เข้าสู่วัยทอง	1.เพื่อให้ผู้ที่อยู่ในวัยกลางคน มีความรู้ความเข้าใจเกี่ยวกับ วัยทองและการปฏิบัติตัวที่ เหมาะสม 2.เพื่อให้ผู้ที่อยู่ในวัยกลางคน มีทัศนคติที่ดีและมีความพร้อม ในการก้าวเข้าสู่วัยทอง	1.วัยกลางคนช่วง อายุตั้งแต่ 40-50 ปี ทั้งเพศชายและหญิง 2.สมาชิกในครอบครัว วัยกลางคน	50,000	50,000	50,000	50,000	50,000	1.ร้อยละของวัยกลางคน ได้รับการเตรียมความ พร้อมเมื่อเข้าสู่วัยทอง 2. ร้อยละของสมาชิกใน ครอบครัววัยกลางคนได้ รับการเตรียมความพร้อม เรื่องการดูแลเมื่อเข้าสู่ วัยทอง	1.ผู้ที่อยู่ในวัยกลางคน มีความรู้ความเข้าใจ เกี่ยวกับวัยทองและการ ปฏิบัติตัวที่เหมาะสม 2.ผู้ที่อยู่ในวัยกลางคน มีทัศนคติที่ดีและมีความ พร้อมในการก้าวเข้าสู่ วัยทอง 3.ลดค่าใช้จ่ายในการ รักษาโรคที่เกิดจาก วัยทอง	กองสาธารณสุขฯ

2. บัญชีโครงการพัฒนาท้องถิ่น

รายละเอียดโครงการพัฒนา

แผนพัฒนาท้องถิ่น ฉบับที่ 2 (พ.ศ.2566-2570) ทบพวน ครั้งที่ 1/2566

องค์การบริหารส่วนตำบลเกาะหมาก

ง. ยุทธศาสตร์จังหวัดที่ 3 การพัฒนาคุณภาพ สังคมแห่งโอกาส เอื้ออาทร อยู่เย็นเป็นสุข และความเสมอภาค สู่เมืองแห่งปัญญา อุดมด้วยนวัตกรรม และสุขภาวะยั่งยืน

จ. ยุทธศาสตร์การพัฒนาของ อปท. ในเขตจังหวัดที่ 1 การเสริมสร้างความมั่นคง

ยุทธศาสตร์ที่ 2 การพัฒนาคนและสังคมให้มีคุณภาพ

2.2 แผนงานสาธารณสุข

ที่	โครงการ/กิจกรรม	วัตถุประสงค์	เป้าหมาย (ผลผลิตของ โครงการ)	งบประมาณ					ตัวชี้วัด (KPI)	ผลที่คาดว่าจะ จะได้รับ	หน่วยงาน รับผิดชอบหลัก
				2566 (บาท)	2567 (บาท)	2568 (บาท)	2569 (บาท)	2570 (บาท)			
111	เตรียมตัวอย่างไรเมื่อใกล้ วัยชรา	1.เพื่อให้ผู้ที่อยู่ในช่วงอายุ 55-59 ปี มีความรู้ความเข้าใจ ใจเกี่ยวกับวัยชราและการ เตรียมพร้อมเข้าสู่วัยชรา 2.เพื่อให้ผู้ที่อยู่ในช่วงอายุ 55-59 ปี มีทัศนคติที่ดีและ มีความพร้อมในการก้าว เข้าสู่วัยชรา	1.วัยกลางคนช่วง อายุตั้งแต่ 55-59 ปี ทั้งเพศชายและหญิง 2.สมาชิกในครอบครัว วัยกลางคน	50,000	50,000	50,000	50,000	50,000	1.ร้อยละของวัยกลางคน ช่วงอายุตั้งแต่ 55-59 ปี ได้รับการเตรียมความ พร้อมเมื่อเข้าสู่วัยชรา 2.ร้อยละของสมาชิก ในครอบครัววัยกลางคน ช่วงอายุตั้งแต่ 55-59 ปี ได้รับการเตรียมความ พร้อมเมื่อเข้าสู่วัยชรา	1.ผู้ที่อยู่ในช่วงอายุ 55-59 ปี มีความรู้ความ เข้าใจเกี่ยวกับวัยชรา และการเตรียมพร้อม เข้าสู่วัยชรา 2.ผู้ที่อยู่ในช่วงอายุ 55-59 ปี มีทัศนคติที่ดี และมีความพร้อมในการ ก้าวเข้าสู่วัยชรา	กองสาธารณสุขฯ

2. บัญชีโครงการพัฒนาท้องถิ่น

รายละเอียดโครงการพัฒนา

แผนพัฒนาท้องถิ่น ฉบับที่ 2 (พ.ศ.2566-2570) ทบพวน ครั้งที่ 1/2566

องค์การบริหารส่วนตำบลเกาะหมาก

ง. ยุทธศาสตร์จังหวัดที่ 3 การพัฒนาคุณภาพ สังคมแห่งโอกาส เอื้ออาทร อยู่เย็นเป็นสุข และความเสมอภาค สู่เมืองแห่งปัญญา อุดมด้วยนวัตกรรม และสุขภาวะยั่งยืน

จ. ยุทธศาสตร์การพัฒนาของ อปท. ในเขตจังหวัดที่ 1 การเสริมสร้างความมั่นคง

ยุทธศาสตร์ที่ 2 การพัฒนาคนและสังคมให้มีคุณภาพ

2.2 แผนงานสาธารณสุข

ที่	โครงการ/กิจกรรม	วัตถุประสงค์	เป้าหมาย (ผลผลิตของ โครงการ)	งบประมาณ					ตัวชี้วัด (KPI)	ผลที่คาดว่าจะ จะได้รับ	หน่วยงาน รับผิดชอบหลัก
				2566 (บาท)	2567 (บาท)	2568 (บาท)	2569 (บาท)	2570 (บาท)			
112	การรณรงค์ตรวจประเมิน ความพิการเพื่อการฟื้นฟู สมรรถภาพและจดทะเบียน คนพิการ	1.เพื่อให้คนพิการที่ไม่มีสิทธิ อื่นใดได้รับสิทธิประกันสุขภาพ ถ้วนหน้าและระบุสิทธิ คนพิการ 2.เพื่อสนับสนุนให้คนพิการ ได้รับการจดทะเบียนตาม พรบ.ส่งเสริมและพัฒนาฯ	คนพิการทุกประเภท และทุกช่วงอายุ	50,000	50,000	50,000	50,000	50,000	ร้อยละ 80 ของคน พิการที่ได้รับบริการ ด้านสวัสดิการสังคม สำหรับคนพิการใน ด้านต่างๆ	1.คนพิการได้รับการขึ้น ทะเบียนและได้สิทธิ ประโยชน์ของคนพิการ ในระบบหลักประกัน สุขภาพถ้วนหน้าและ สิทธิประโยชน์ของคน พิการ 2.มีข้อมูลพื้นฐานภาวะ สุขภาพ ความรู้ ทักษะ และความพร้อมของคน พิการ	กองสาธารณสุขฯ

2. บัญชีโครงการพัฒนาท้องถิ่น

รายละเอียดโครงการพัฒนา

แผนพัฒนาท้องถิ่น ฉบับที่ 2 (พ.ศ.2566-2570) ทบพวน ครั้งที่ 1/2566

องค์การบริหารส่วนตำบลเกาะหมาก

ง. ยุทธศาสตร์จังหวัดที่ 3 การพัฒนาคุณภาพ สังคมแห่งโอกาส เอื้ออาทร อยู่เย็นเป็นสุข และความเสมอภาค สู่เมืองแห่งปัญญา อุดมด้วยนวัตกรรม และสุขภาวะยั่งยืน

จ. ยุทธศาสตร์การพัฒนาของ อปท. ในเขตจังหวัดที่ 1 การเสริมสร้างความมั่นคง

ยุทธศาสตร์ที่ 2 การพัฒนาคนและสังคมให้มีคุณภาพ

2.2 แผนงานสาธารณสุข

ที่	โครงการ/กิจกรรม	วัตถุประสงค์	เป้าหมาย (ผลผลิตของ โครงการ)	งบประมาณ					ตัวชี้วัด (KPI)	ผลที่คาดว่าจะ จะได้รับ	หน่วยงาน รับผิดชอบหลัก
				2566 (บาท)	2567 (บาท)	2568 (บาท)	2569 (บาท)	2570 (บาท)			
113	ฟื้นฟูสมรรถภาพและให้การช่วยเหลือคนพิการที่อยู่ห่างไกลและทุรกันดาร	1. เพื่อให้การช่วยเหลือคนพิการในด้านปัจจัยพื้นฐาน 2. เพื่อฟื้นฟูสมรรถภาพคนพิการตามสภาพความพิการ	คนพิการทุกประเภท และทุกช่วงอายุที่อยู่ห่างไกลและทุรกันดาร	50,000	50,000	50,000	50,000	50,000	ร้อยละ 80 ของคนพิการที่ได้รับบริการด้านสวัสดิการสังคมสำหรับคนพิการในด้านต่าง ๆ	1.คนพิการในเขตทุรกันดารได้รับการขึ้นทะเบียนและได้สิทธิ์ประโยชน์ของคนพิการในระบบหลักประกันสุขภาพถ้วนหน้า และสิทธิ์ประโยชน์ของคนพิการตาม พรบ. 2.คนพิการได้รับการฟื้นฟูสภาพคนพิการตามความพิการของแต่ละคน	กองสาธารณสุขฯ

2. บัญชีโครงการพัฒนาท้องถิ่น

รายละเอียดโครงการพัฒนา

แผนพัฒนาท้องถิ่น ฉบับที่ 2 (พ.ศ.2566-2570) ทบพวน ครั้งที่ 1/2566

องค์การบริหารส่วนตำบลเกาะหมาก

ง. ยุทธศาสตร์จังหวัดที่ 3 การพัฒนาคุณภาพ สังคมแห่งโอกาส เอื้ออาทร อยู่เย็นเป็นสุข และความเสมอภาค สู่เมืองแห่งปัญญา อุดมด้วยนวัตกรรม และสุขภาวะยั่งยืน

จ. ยุทธศาสตร์การพัฒนาของ อปท. ในเขตจังหวัดที่ 1 การเสริมสร้างความมั่นคง

ยุทธศาสตร์ที่ 2 การพัฒนาคนและสังคมให้มีคุณภาพ

2.2 แผนงานสาธารณสุข

ที่	โครงการ/กิจกรรม	วัตถุประสงค์	เป้าหมาย (ผลผลิตของ โครงการ)	งบประมาณ					ตัวชี้วัด (KPI)	ผลที่คาดว่าจะ จะได้รับ	หน่วยงาน รับผิดชอบหลัก
				2566 (บาท)	2567 (บาท)	2568 (บาท)	2569 (บาท)	2570 (บาท)			
114	พัฒนาศักยภาพผู้ดูแล คนพิการ	1. เพื่อให้ผู้ดูแลคนพิการมี ความรู้ความเข้าใจและการ บริการคนพิการ 2. เพื่อให้ผู้ดูแลคนพิการมี ทักษะในการดูแล ช่วยเหลือ ฟื้นฟูและพัฒนาคนพิการ ได้เหมาะสมกับสภาพคนพิการ 3. เพื่อให้ผู้ดูแลคนพิการมี ทัศนคติที่ดีต่อคนพิการ	กลุ่มผู้ดูแลคนพิการ ทุกประเภทในทุก ช่วงอายุ	50,000	50,000	50,000	50,000	50,000	ร้อยละคนพิการได้รับการ ดูแลเอาใจใส่จากผู้ดูแล และคนในครอบครัว	1. ผู้ดูแลคนพิการมีความ รู้ความเข้าใจในเรื่อง คนพิการ 2. ผู้ดูแลคนพิการมีทักษะ ในการดูแลช่วยเหลือ ฟื้นฟูได้อย่างเหมาะสม 3. ผู้ดูแลคนพิการมีทัศน คติที่ดีต่อคนพิการและ ครอบครัว	กองสาธารณสุขฯ

2. บัญชีโครงการพัฒนาท้องถิ่น

แบบ ผ. 02

รายละเอียดโครงการพัฒนา

แผนพัฒนาท้องถิ่น ฉบับที่ 2 (พ.ศ.2566-2570) ทบพวน ครั้งที่ 1/2566

องค์การบริหารส่วนตำบลเกาะหมาก

ง. ยุทธศาสตร์จังหวัดที่ 3 การพัฒนาคุณภาพ สังคมแห่งโอกาส เอื้ออาทร อยู่เย็นเป็นสุข และความเสมอภาค สู่เมืองแห่งปัญญา อุดมด้วยนวัตกรรม และสุขภาวะยั่งยืน

จ. ยุทธศาสตร์การพัฒนาของ อปท. ในเขตจังหวัดที่ 1 การเสริมสร้างความมั่นคง

ยุทธศาสตร์ที่ 2 การพัฒนาคนและสังคมให้มีคุณภาพ

2.2 แผนงานสาธารณสุข

ที่	โครงการ/กิจกรรม	วัตถุประสงค์	เป้าหมาย (ผลผลิตของ โครงการ)	งบประมาณ					ตัวชี้วัด (KPI)	ผลที่คาดว่าจะ จะได้รับ	หน่วยงาน รับผิดชอบหลัก
				2566 (บาท)	2567 (บาท)	2568 (บาท)	2569 (บาท)	2570 (บาท)			
115	การปรับสภาพแวดล้อมเพื่อ คนพิการ	1.เพื่อให้คนพิการได้รับ ความสะดวก ปลอดภัย ในการดำเนินชีวิต 2.เพื่อให้เกิดความร่วมมือ ของชุมชนในการดูแลคน พิการที่ดำเนินชีวิตอยู่ใน สังคม	กลุ่มผู้ดูแลคนพิการ ทุกประเภทในทุก ช่วงอายุ	50,000	50,000	50,000	50,000	50,000	ร้อยละ 80 ของคน พิการที่ได้รับบริการ ด้านสวัสดิการสังคม สำหรับคนพิการในด้าน ต่างๆ และร้อยละ 50 ของโรงพยาบาล ชุมชน (รพช.) ที่มีสิ่งอำนวยความสะดวก สำหรับ คนพิการขั้นพื้นฐาน	1.คนพิการได้รับความ สะดวกและปลอดภัย ในการดำเนินชีวิต 2.เกิดความร่วมมือของ ชุมชนเพื่อดูแลคนพิการ ที่ดำเนินชีวิตอยู่ในสังคม	กองสาธารณสุขฯ

2. บัญชีโครงการพัฒนาท้องถิ่น

รายละเอียดโครงการพัฒนา

แผนพัฒนาท้องถิ่น ฉบับที่ 2 (พ.ศ.2566-2570) ทบพวน ครั้งที่ 1/2566

องค์การบริหารส่วนตำบลเกาะหมาก

ง. ยุทธศาสตร์จังหวัดที่ 3 การพัฒนาคนคุณภาพ สังคมแห่งโอกาส เอื้ออาทร อยู่เย็นเป็นสุข และความเสมอภาค สู่เมืองแห่งปัญญา อุดมด้วยนวัตกรรม และสุขภาวะยั่งยืน

จ. ยุทธศาสตร์การพัฒนาของ อปท. ในเขตจังหวัดที่ 1 การเสริมสร้างความมั่นคง

ยุทธศาสตร์ที่ 2 การพัฒนาคนและสังคมให้มีคุณภาพ

2.2 แผนงานสาธารณสุข

ที่	โครงการ/กิจกรรม	วัตถุประสงค์	เป้าหมาย (ผลผลิตของ โครงการ)	งบประมาณ					ตัวชี้วัด (KPI)	ผลที่คาดว่าจะ จะได้รับ	หน่วยงาน รับผิดชอบหลัก
				2566 (บาท)	2567 (บาท)	2568 (บาท)	2569 (บาท)	2570 (บาท)			
116	การฟื้นฟูสมรรถภาพและ ป้องกันภาวะแทรกซ้อน ของผู้พิการทางกาย	1.เพื่อสำรวจและค้นหาปัญหา เกี่ยวกับภาวะสุขภาพ 2.เพื่อการฟื้นฟูสมรรถภาพ และการป้องกันภาวะแทรก ซ้อนของคนพิการตามลักษณะ ความพิการ 3.เพื่อคัดกรองอาการโรค หรืออาการแทรกซ้อน เช่น ข้อติดแข็งจากการไม่ขยับ ข้อนาน ๆ	คนพิการทางด้าน ร่างกายทุกช่วงอายุ	50,000	50,000	50,000	50,000	50,000	ร้อยละ 80 ของคน พิการที่ได้รับการบริการ ด้านสวัสดิการสำหรับ คนพิการในด้านต่าง ๆ	1.ได้ทราบปัญหาเกี่ยว กับภาวะสุขภาพคนพิการ 2.เกิดการฟื้นฟู สมรรถภาพและการ ป้องกันภาวะแทรกซ้อน ของคนพิการตามลักษณะ ความพิการ 3.มีการคัดกรองโรค แทรกซ้อนคนพิการ	กองสาธารณสุขฯ

2. บัญชีโครงการพัฒนาท้องถิ่น

แบบ ผ. 02

รายละเอียดโครงการพัฒนา

แผนพัฒนาท้องถิ่น ฉบับที่ 2 (พ.ศ.2566-2570) ทบพวน ครั้งที่ 1/2566

องค์การบริหารส่วนตำบลเกาะหมาก

ง. ยุทธศาสตร์จังหวัดที่ 3 การพัฒนาคนคุณภาพ สังคมแห่งโอกาส เอื้ออาทร อยู่เย็นเป็นสุข และความเสมอภาค สู่เมืองแห่งปัญญา อุดมด้วยนวัตกรรม และสุขภาวะยั่งยืน

จ. ยุทธศาสตร์การพัฒนาของ อปท. ในเขตจังหวัดที่ 1 การเสริมสร้างความมั่นคง

ยุทธศาสตร์ที่ 2 การพัฒนาคนและสังคมให้มีคุณภาพ

2.2 แผนงานสาธารณสุข

ที่	โครงการ/กิจกรรม	วัตถุประสงค์	เป้าหมาย (ผลผลิตของ โครงการ)	งบประมาณ					ตัวชี้วัด (KPI)	ผลที่คาดว่าจะ จะได้รับ	หน่วยงาน รับผิดชอบหลัก
				2566 (บาท)	2567 (บาท)	2568 (บาท)	2569 (บาท)	2570 (บาท)			
117	การฟื้นฟูสมรรถภาพและ ป้องกันภาวะแทรกซ้อน ของผู้พิการทางสติปัญญา	1.เพื่อสำรวจและค้นหาปัญหา เกี่ยวกับภาวะสุขภาพ 2.เพื่อการฟื้นฟูสมรรถภาพ และการป้องกันภาวะแทรก ซ้อนของคนพิการตามลักษณะ ความพิการ 3.เพื่อคัดกรองอาการโรค หรืออาการแทรกซ้อน เช่น ข้อติดแข็งจากการไม่ขยับ ข้อนานๆ 3.เพื่อร่วมกันวางแผนการ ฟื้นฟูสมรรถภาพคนพิการ ระหว่างหน่วยงานและผู้ดูแล	คนพิการทางด้าน สติปัญญาในทุก ช่วงอายุ	50,000	50,000	50,000	50,000	50,000	ร้อยละ 80 ของคน พิการทางสติปัญญา ในทุกช่วงอายุ	1.ได้ทราบปัญหาเกี่ยว กับภาวะสุขภาพคนพิการ 2.เกิดการฟื้นฟู สมรรถภาพและการ ป้องกันภาวะแทรกซ้อน ของคนพิการตามลักษณะ ความพิการ 3.มีการคัดกรองโรค แทรกซ้อนคนพิการ 4.เกิดความร่วมมือด้าน การฟื้นฟูสมรรถภาพ ระหว่างหน่วยงาน ผู้ดูแล และคนพิการ	กองสาธารณสุขฯ

2. บัญชีโครงการพัฒนาท้องถิ่น

รายละเอียดโครงการพัฒนา

แผนพัฒนาท้องถิ่น ฉบับที่ 2 (พ.ศ.2566-2570) ทบพวน ครั้งที่ 1/2566

องค์การบริหารส่วนตำบลเกาะหมาก

ง. ยุทธศาสตร์จังหวัดที่ 3 การพัฒนาคนคุณภาพ สังคมแห่งโอกาส เอื้ออาทร อยู่เย็นเป็นสุข และความเสมอภาค สู่มืองแห่งปัญญา อุดมด้วยนวัตกรรม และสุขภาวะยั่งยืน

จ. ยุทธศาสตร์การพัฒนาของ อปท. ในเขตจังหวัดที่ 1 การเสริมสร้างความมั่นคง

ยุทธศาสตร์ที่ 2 การพัฒนาคนและสังคมให้มีคุณภาพ

2.2 แผนงานสาธารณสุข

ที่	โครงการ/กิจกรรม	วัตถุประสงค์	เป้าหมาย (ผลผลิตของ โครงการ)	งบประมาณ					ตัวชี้วัด (KPI)	ผลที่คาดว่าจะ จะได้รับ	หน่วยงาน รับผิดชอบหลัก
				2566 (บาท)	2567 (บาท)	2568 (บาท)	2569 (บาท)	2570 (บาท)			
118	การฟื้นฟูสมรรถภาพและ ป้องกันภาวะแทรกซ้อน ของผู้พิการทางจิตใจและ อารมณ์	1.เพื่อสำรวจและค้นหาปัญหา เกี่ยวกับภาวะสุขภาพ 2.เพื่อการฟื้นฟูสมรรถภาพ และการป้องกันภาวะแทรก ซ้อนของคนพิการตามลักษณะ ความพิการ 3.เพื่อคัดกรองอาการโรค หรืออาการแทรกซ้อน เช่น ข้อติดแข็งจากการไม่ขยับ ข้อนานๆ	คนพิการทางด้าน จิตใจและพฤติกรรม ในทุกช่วงอายุ	50,000	50,000	50,000	50,000	50,000	ร้อยละ 80 ของคน พิการทางด้านจิตใจ และอารมณ์ได้รับบริการ ฟื้นฟูสมรรถภาพคน พิการที่บ้านโดย สหวิชาชีพ	1.ได้ทราบปัญหาเกี่ยว กับภาวะสุขภาพคนพิการ 2.เกิดการฟื้นฟู สมรรถภาพและการ ป้องกันภาวะแทรกซ้อน ของคนพิการตามลักษณะ ความพิการ 3.มีการคัดกรองโรค แทรกซ้อนคนพิการ	กองสาธารณสุขฯ

2. บัญชีโครงการพัฒนาท้องถิ่น

แบบ ผ. 02

รายละเอียดโครงการพัฒนา

แผนพัฒนาท้องถิ่น ฉบับที่ 2 (พ.ศ.2566-2570) ทบพวน ครั้งที่ 1/2566

องค์การบริหารส่วนตำบลเกาะหมาก

ง. ยุทธศาสตร์จังหวัดที่ 3 การพัฒนาคนคุณภาพ สังคมแห่งโอกาส เอื้ออาทร อยู่เย็นเป็นสุข และความเสมอภาค สู่เมืองแห่งปัญญา อุดมด้วยนวัตกรรม และสุขภาวะยั่งยืน

จ. ยุทธศาสตร์การพัฒนาของ อปท. ในเขตจังหวัดที่ 1 การเสริมสร้างความมั่นคง

ยุทธศาสตร์ที่ 2 การพัฒนาคนและสังคมให้มีคุณภาพ

2.2 แผนงานสาธารณสุข

ที่	โครงการ/กิจกรรม	วัตถุประสงค์	เป้าหมาย (ผลผลิตของ โครงการ)	งบประมาณ					ตัวชี้วัด (KPI)	ผลที่คาดว่าจะ จะได้รับ	หน่วยงาน รับผิดชอบหลัก
				2566 (บาท)	2567 (บาท)	2568 (บาท)	2569 (บาท)	2570 (บาท)			
119	การตรวจร่างกายประจำปี คนพิการ	1.เพื่อสำรวจและค้นหาปัญหา ภาวะสุขภาพของคนพิการ 2.เพื่อคัดกรองอาการหรือ โรคที่พบบ่อยในแต่ละวัย ของคนพิการ เช่น โรคเบาหวาน โรคความดันโลหิตสูง ไชมัน ในเส้นเลือด ในคนพิการที่มี อายุมากกว่า 35 ปีขึ้นไป หรือมีภาวะเสี่ยงสูง เป็นต้น	คนพิการทุกประเภท ในทุกช่วงอายุ	50,000	50,000	50,000	50,000	50,000	ร้อยละ 80 ของคน พิการ ได้รับบริการ ฟื้นฟูสมรรถภาพคน พิการที่บ้านโดย สหวิชาชีพ	1.คนพิการผ่านการคัด กรองโรคและการตรวจ ร่างกายเป็นประจำทุกปี 2.มีข้อมูลพื้นฐานภาวะ สุขภาพ ความรู้ ทัศนคติ และความพร้อมของคน พิการ 3.เกิดความร่วมมือที่ดี ระหว่าง อปท.กับองค์กร ภายนอกทั้งภาครัฐและ เอกชน เช่น สถานบริการ สาธารณสุข เป็นต้น	กองสาธารณสุขฯ

2. บัญชีโครงการพัฒนาท้องถิ่น

รายละเอียดโครงการพัฒนา

แผนพัฒนาท้องถิ่น ฉบับที่ 2 (พ.ศ.2566-2570) ทบพวน ครั้งที่ 1/2566

องค์การบริหารส่วนตำบลเกาะหมาก

ง. ยุทธศาสตร์จังหวัดที่ 3 การพัฒนาคุณภาพ สังคมแห่งโอกาส เอื้ออาทร อยู่เย็นเป็นสุข และความเสมอภาค สู่เมืองแห่งปัญญา อุดมด้วยนวัตกรรม และสุขภาวะยั่งยืน

จ. ยุทธศาสตร์การพัฒนาของ อปท. ในเขตจังหวัดที่ 1 การเสริมสร้างความมั่นคง

ยุทธศาสตร์ที่ 2 การพัฒนาคนและสังคมให้มีคุณภาพ

2.2 แผนงานสาธารณสุข

ที่	โครงการ/กิจกรรม	วัตถุประสงค์	เป้าหมาย (ผลผลิตของ โครงการ)	งบประมาณ					ตัวชี้วัด (KPI)	ผลที่คาดว่าจะ จะได้รับ	หน่วยงาน รับผิดชอบหลัก
				2566 (บาท)	2567 (บาท)	2568 (บาท)	2569 (บาท)	2570 (บาท)			
120	การสนับสนุนสื่อและเครื่อง ช่วยคนพิการ เพื่อสนับสนุน การฟื้นฟูสมรรถภาพคนพิการ	เพื่อให้เกิดการสนับสนุนการ ฟื้นฟูสมรรถภาพคนพิการ โดยใช้สื่อและเครื่องช่วยคน พิการต่าง ๆ	คนพิการทุกประเภท ในทุกช่วงอายุ	50,000	50,000	50,000	50,000	50,000	ร้อยละ 80 ของคน พิการที่ได้รับบริการ ด้านสวัสดิการสังคม สำหรับคนพิการในด้าน ต่าง ๆ	1.คนพิการได้รับการ สนับสนุนในด้านสื่อและ เครื่องช่วยคนพิการ 2.คนพิการได้รับความ ปลอดภัยและสะดวกจาก การใช้สื่อและเครื่องช่วย 3.เกิดความร่วมมือระหว่าง หน่วยงานและการมีส่วนร่วม ของผู้ดูแลและคนพิการ ในการวางแผนและร่วมกัน ดูแลเครื่อง	กองสาธารณสุขฯ

2. บัญชีโครงการพัฒนาท้องถิ่น

แบบ ผ. 02

รายละเอียดโครงการพัฒนา

แผนพัฒนาท้องถิ่น ฉบับที่ 2 (พ.ศ.2566-2570) ทบพวน ครั้งที่ 1/2566

องค์การบริหารส่วนตำบลเกาะหมาก

ง. ยุทธศาสตร์จังหวัดที่ 3 การพัฒนาคุณภาพ สังคมแห่งโอกาส เอื้ออาทร อยู่เย็นเป็นสุข และความเสมอภาค สู่เมืองแห่งปัญญา อุดมด้วยนวัตกรรม และสุขภาวะยั่งยืน

จ. ยุทธศาสตร์การพัฒนาของ อปท. ในเขตจังหวัดที่ 1 การเสริมสร้างความมั่นคง

ยุทธศาสตร์ที่ 2 การพัฒนาคนและสังคมให้มีคุณภาพ

2.2 แผนงานสาธารณสุข

ที่	โครงการ/กิจกรรม	วัตถุประสงค์	เป้าหมาย (ผลผลิตของ โครงการ)	งบประมาณ					ตัวชี้วัด (KPI)	ผลที่คาดว่าจะ จะได้รับ	หน่วยงาน รับผิดชอบหลัก
				2566 (บาท)	2567 (บาท)	2568 (บาท)	2569 (บาท)	2570 (บาท)			
121	ร่วมด้วยช่วยกัน ชุมชน สมานฉันท์ ให้ความสำคัญ คนพิการ	เพื่อให้มีการจัดตั้งชมรมคน พิการในการทำกิจกรรมเพื่อ ส่งเสริมสุขภาพทั้งทางกาย จิตใจ สังคมและอารมณ์ ร่วมฟื้นฟูโดยชุมชน	กลุ่มผู้ดูแลและคน พิการทุกประเภท และทุกช่วงอายุ	50,000	50,000	50,000	50,000	50,000	คนพิการได้รับการดูแล เอาใจใส่จากคนในครัว เรือน (คน) ร้อยละ 100 จาก จปฐ.	1.มีกิจกรรมที่ส่งเสริม สุขภาพของคนพิการ จากการจัดตั้งชมรม 2.คนพิการมีการรวม กลุ่มกันทำกิจกรรมร่วมกัน	กองสาธารณสุขฯ
122	นำพระเยี่ยมบ้านให้คน พิการคลายทุกข์	เพื่อให้เกิดการดูแลด้านจิตใจ แก่คนพิการโดยพระภิกษุสงฆ์ ให้คนพิการได้ทำบุญและรับ ฟังธรรมะเพื่อคลายทุกข์ที่ บ้านพัก	คนพิการทุกประเภท และทุกช่วงอายุ	50,000	50,000	50,000	50,000	50,000	ร้อยละ 80 ของคนพิการ ที่ได้รับการฟื้นฟู สมรรถภาพคนพิการ ที่บ้านโดยทีมสหวิชาชีพ	1.คนพิการและครอบครัว ผู้ดูแล ได้รับการผ่อนคลาย ความทุกข์ใจ 2.กระตุ้นการมีส่วนร่วม ของชุมชน ผู้นำในชุมชน และพระสงฆ์	กองสาธารณสุขฯ

2. บัญชีโครงการพัฒนาท้องถิ่น

รายละเอียดโครงการพัฒนา

แผนพัฒนาท้องถิ่น ฉบับที่ 2 (พ.ศ.2566-2570) ทบพวท. ครั้งที่ 1/2566

องค์การบริหารส่วนตำบลเกาะหมาก

ง. ยุทธศาสตร์จังหวัดที่ 3 การพัฒนาคนคุณภาพ สังคมแห่งโอกาส เอื้ออาทร อยู่เย็นเป็นสุข และความเสมอภาค สู่เมืองแห่งปัญญา อุดมด้วยนวัตกรรม และสุขภาวะยั่งยืน

จ. ยุทธศาสตร์การพัฒนาของ อปท. ในเขตจังหวัดที่ 1 การเสริมสร้างความมั่นคง

ยุทธศาสตร์ที่ 2 การพัฒนาคนและสังคมให้มีคุณภาพ

2.2 แผนงานสาธารณสุข

ที่	โครงการ/กิจกรรม	วัตถุประสงค์	เป้าหมาย (ผลผลิตของ โครงการ)	งบประมาณ					ตัวชี้วัด (KPI)	ผลที่คาดว่าจะ จะได้รับ	หน่วยงาน รับผิดชอบหลัก
				2566 (บาท)	2567 (บาท)	2568 (บาท)	2569 (บาท)	2570 (บาท)			
123	ส่งเสริมศักยภาพของ ครอบครัวในการเลี้ยงดู คนพิการ	1.เพื่อส่งเสริมศักยภาพของ ครอบครัวในการดูแล เลี้ยงดู คนพิการ 2.เพื่อเพิ่มระดับคุณภาพ ชีวิตของคนพิการและครอบครัว ของผู้ดูแล	ครอบครัวและคน พิการทุกประเภท และทุกช่วงอายุ	50,000	50,000	50,000	50,000	50,000	คนพิการได้รับการดูแล เอาใจใส่จากคนในครัว เรือน (คน) ร้อยละ 100 จาก จปฐ.	1.ครอบครัวสามารถดูแล คนพิการได้อย่างถูกต้อง และเหมาะสม 2.คนพิการได้กลับสู่ สังคม ชุมชน และสิ่ง แวดล้อมที่อยู่อาศัย	กองสาธารณสุขฯ
124	กายภาพบำบัดสำหรับ คนพิการทางกาย	คนพิการทางกายได้รับการ ตรวจคัดกรองและฟื้นฟู สมรรถภาพโดยการทำ กายภาพบำบัด	คนพิการทางกาย ทุกช่วงอายุ	50,000	50,000	50,000	50,000	50,000	ร้อยละ 80 ของคนพิการ ที่ได้รับการฟื้นฟู สมรรถภาพคนพิการ ที่บ้านโดยทีมสหวิชาชีพ	คนพิการทางกายได้ รับการตรวจ คัดกรอง และฟื้นฟูสมรรถภาพ บำบัด	กองสาธารณสุขฯ

2. บัญชีโครงการพัฒนาท้องถิ่น

แบบ ผ. 02

รายละเอียดโครงการพัฒนา

แผนพัฒนาท้องถิ่น ฉบับที่ 2 (พ.ศ.2566-2570) ทบพวน ครั้งที่ 1/2566

องค์การบริหารส่วนตำบลเกาะหมาก

ง. ยุทธศาสตร์จังหวัดที่ 3 การพัฒนาคุณภาพ สังคมแห่งโอกาส เอื้ออาทร อยู่เย็นเป็นสุข และความเสมอภาค สู่เมืองแห่งปัญญา อุดมด้วยนวัตกรรม และสุขภาวะยั่งยืน

จ. ยุทธศาสตร์การพัฒนาของ อปท. ในเขตจังหวัดที่ 1 การเสริมสร้างความมั่นคง

ยุทธศาสตร์ที่ 2 การพัฒนาคนและสังคมให้มีคุณภาพ

2.2 แผนงานสาธารณสุข

ที่	โครงการ/กิจกรรม	วัตถุประสงค์	เป้าหมาย (ผลผลิตของ โครงการ)	งบประมาณ					ตัวชี้วัด (KPI)	ผลที่คาดว่าจะ จะได้รับ	หน่วยงาน รับผิดชอบหลัก
				2566 (บาท)	2567 (บาท)	2568 (บาท)	2569 (บาท)	2570 (บาท)			
125	พัฒนาศักยภาพภูมิปัญญาท้องถิ่นเพื่อการดูแลผู้ป่วยจิตเวช	1.เพื่อให้คนพิการมีสุขภาพจิตที่แจ่มใสเบิกบาน 2.เพื่อให้คนพิการมีความผ่อนคลาย มีกิจกรรมคลายเหงา	คนพิการทางด้านจิตใจทุกช่วงอายุ	50,000	50,000	50,000	50,000	50,000	ร้อยละ 80 ของคนพิการที่ได้รับการฟื้นฟูสมรรถภาพคนพิการที่บ้านโดยทีมสหวิชาชีพ	1.คนพิการทางด้านจิตใจและอารมณ์เข้าร่วมกิจกรรมการส่งเสริมสุขภาพทางจิตใจและอารมณ์อย่างสม่ำเสมอ 2.คนพิการทางจิตใจและอารมณ์มีจิตใจที่เบิกบานแจ่มใส 3.เกิดการสืบทอดภูมิปัญญาท้องถิ่นและรักษาวัฒนธรรมดูแลต่อไป	กองสาธารณสุขฯ

2. บัญชีโครงการพัฒนาท้องถิ่น

รายละเอียดโครงการพัฒนา

แผนพัฒนาท้องถิ่น ฉบับที่ 2 (พ.ศ.2566-2570) ทบพวน ครั้งที่ 1/2566

องค์การบริหารส่วนตำบลเกาะหมาก

ง. ยุทธศาสตร์จังหวัดที่ 3 การพัฒนาคนคุณภาพ สังคมแห่งโอกาส เอื้ออาทร อยู่เย็นเป็นสุข และความเสมอภาค สู่เมืองแห่งปัญญา อุดมด้วยนวัตกรรม และสุขภาวะยั่งยืน

จ. ยุทธศาสตร์การพัฒนาของ อปท. ในเขตจังหวัดที่ 1 การเสริมสร้างความมั่นคง

ยุทธศาสตร์ที่ 2 การพัฒนาคนและสังคมให้มีคุณภาพ

2.2 แผนงานสาธารณสุข

ที่	โครงการ/กิจกรรม	วัตถุประสงค์	เป้าหมาย (ผลผลิตของ โครงการ)	งบประมาณ					ตัวชี้วัด (KPI)	ผลที่คาดว่าจะ จะได้รับ	หน่วยงาน รับผิดชอบหลัก
				2566 (บาท)	2567 (บาท)	2568 (บาท)	2569 (บาท)	2570 (บาท)			
126	ครอบครัวมีสุข	1.เพื่อสร้างสัมพันธภาพ อันดีของคนในครอบครัว 2.เพื่อป้องกัน/ลดปัญหา ความรุนแรงในครอบครัว	ครอบครัวของคน ในชุมชน	50,000	50,000	50,000	50,000	50,000	1.อย่างน้อยร้อยละ 50 ของครอบครัวใน หมู่บ้านผ่านเกณฑ์ ครอบครัวแข็งแรงระดับ พื้นฐาน 2.อย่างน้อยร้อยละ 30 ของครอบครัวในหมู่บ้าน ผ่านเกณฑ์ครอบครัว แข็งแรงดี	1.สมาชิกของครอบครัว ในหมู่บ้านมีสายสัมพันธ์ ที่ดีต่อกัน ลดปัญหา อุปสรรคต่าง ๆ 2.สมาชิกของครอบครัว ในหมู่บ้านได้ทำ กิจกรรมร่วมกัน 3.สามารถลดปัญหา ความรุนแรงในครอบครัว ได้	กองสาธารณสุขฯ

2. บัญชีโครงการพัฒนาท้องถิ่น

แบบ ผ. 02

รายละเอียดโครงการพัฒนา

แผนพัฒนาท้องถิ่น ฉบับที่ 2 (พ.ศ.2566-2570) ทบพวน ครั้งที่ 1/2566

องค์การบริหารส่วนตำบลเกาะหมาก

ง. ยุทธศาสตร์จังหวัดที่ 3 การพัฒนาคนคุณภาพ สังคมแห่งโอกาส เอื้ออาทร อยู่เย็นเป็นสุข และความเสมอภาค สู่เมืองแห่งปัญญา อุดมด้วยนวัตกรรม และสุขภาวะยั่งยืน

จ. ยุทธศาสตร์การพัฒนาของ อปท. ในเขตจังหวัดที่ 1 การเสริมสร้างความมั่นคง

ยุทธศาสตร์ที่ 2 การพัฒนาคนและสังคมให้มีคุณภาพ

2.2 แผนงานสาธารณสุข

ที่	โครงการ/กิจกรรม	วัตถุประสงค์	เป้าหมาย (ผลผลิตของ โครงการ)	งบประมาณ					ตัวชี้วัด (KPI)	ผลที่คาดว่าจะ จะได้รับ	หน่วยงาน รับผิดชอบหลัก
				2566 (บาท)	2567 (บาท)	2568 (บาท)	2569 (บาท)	2570 (บาท)			
127	ครัวชุมชน	1.เพื่อสร้างวัฒนธรรมของ ชุมชนด้านการรับประทานอาหาร อาหารดีสำหรับสุขภาพดี 2.เพื่อให้คนในชุมชนมีการ คิด และเรียนรู้เมนูอาหาร ใหม่ ๆ	1.ทีมครอบครัว 2.ทีมเพื่อน 3.ทีมกลุ่มแม่บ้าน	50,000	50,000	50,000	50,000	50,000	1.อย่างน้อยร้อยละ 75 ของอาหารปลอดภัย จากสารปนเปื้อน 6 ชนิดในทุกหมู่บ้าน 2.ประชาชนมีพฤติกรรม การบริโภคอาหาร และผลิตภัณฑ์สุขภาพ ที่ถูกต้อง	1.เด็กและสมาชิก ในแต่ละครอบครัว ได้นำเมนูอาหารใหม่ ไปทำรับประทาน อาหารที่มีคุณค่า 2.การทำงานเป็นทีม ช่วยให้สมาชิกทีมได้ มีสัมพันธ์อันดีต่อกัน 3.เกิดความสามัคคี ภายในครอบครัว กลุ่ม และชุมชน	กองสาธารณสุขฯ

2. บัญชีโครงการพัฒนาท้องถิ่น

แบบ ผ. 02

รายละเอียดโครงการพัฒนา

แผนพัฒนาท้องถิ่น ฉบับที่ 2 (พ.ศ.2566-2570) ทบพวน ครั้งที่ 1/2566

องค์การบริหารส่วนตำบลเกาะหมาก

ง. ยุทธศาสตร์จังหวัดที่ 3 การพัฒนาคนคุณภาพ สังคมแห่งโอกาส เอื้ออาทร อยู่เย็นเป็นสุข และความเสมอภาค สู่เมืองแห่งปัญญา อุดมด้วยนวัตกรรม และสุขภาวะยั่งยืน

จ. ยุทธศาสตร์การพัฒนาของ อปท. ในเขตจังหวัดที่ 1 การเสริมสร้างความมั่นคง

ยุทธศาสตร์ที่ 2 การพัฒนาคนและสังคมให้มีคุณภาพ

2.2 แผนงานสาธารณสุข

ที่	โครงการ/กิจกรรม	วัตถุประสงค์	เป้าหมาย (ผลผลิตของ โครงการ)	งบประมาณ					ตัวชี้วัด (KPI)	ผลที่คาดว่าจะ จะได้รับ	หน่วยงาน รับผิดชอบหลัก
				2566 (บาท)	2567 (บาท)	2568 (บาท)	2569 (บาท)	2570 (บาท)			
128	ความรู้เรื่องอาหารปลอดภัย	เพื่อให้ความรู้เรื่องอาหาร ปลอดภัย	1.ประชาชน ผู้บริโภคในชุมชน 2.แม่ค้า/พ่อค้า ในชุมชนและตลาด ในพื้นที่	50,000	50,000	50,000	50,000	50,000	ผู้เข้าร่วมโครงการ/ กิจกรรมมีความรู้มาก กว่าร้อยละ 80	ประชาชนมีพฤติกรรม บริโภคอาหาร/ผลิตภัณฑ์ สุขภาพที่ถูกต้อง	กองสาธารณสุขฯ
129	ความรู้เรื่องการปลูกผัก ปลอดสารพิษ	เพื่อให้กลุ่มเป้าหมายมี ความรู้เรื่องการปลูกผัก ปลอดสารพิษ	ประชาชนในชุมชน	50,000	50,000	50,000	50,000	50,000	อย่างน้อยร้อยละ 80 ของครอบครัวในชุมชน มีความรู้เรื่องการปลูก ผักปลอดสารพิษ	ประชาชนมีความรู้ เรื่องการปลูกผักปลอด สารพิษ	กองสาธารณสุขฯ

2. บัญชีโครงการพัฒนาท้องถิ่น

แบบ ผ. 02

รายละเอียดโครงการพัฒนา

แผนพัฒนาท้องถิ่น ฉบับที่ 2 (พ.ศ.2566-2570) ทบพวน ครั้งที่ 1/2566

องค์การบริหารส่วนตำบลเกาะหมาก

ง. ยุทธศาสตร์จังหวัดที่ 3 การพัฒนาคนคุณภาพ สังคมแห่งโอกาส เอื้ออาทร อยู่เย็นเป็นสุข และความเสมอภาค สู่มืองแห่งปัญญา อุดมด้วยนวัตกรรม และสุขภาวะยั่งยืน

จ. ยุทธศาสตร์การพัฒนาของ อปท. ในเขตจังหวัดที่ 1 การเสริมสร้างความมั่นคง

ยุทธศาสตร์ที่ 2 การพัฒนาคนและสังคมให้มีคุณภาพ

2.2 แผนงานสาธารณสุข

ที่	โครงการ/กิจกรรม	วัตถุประสงค์	เป้าหมาย (ผลผลิตของ โครงการ)	งบประมาณ					ตัวชี้วัด (KPI)	ผลที่คาดว่าจะ จะได้รับ	หน่วยงาน รับผิดชอบหลัก
				2566 (บาท)	2567 (บาท)	2568 (บาท)	2569 (บาท)	2570 (บาท)			
130	ฝึกสอนครัวครัวกินได้	1.เพื่อสมาชิกในครอบครัว และคนในชุมชนได้รับ ประทานผักปลอดสารพิษ 2.เพื่อให้เกิดการมีน้ำใจ แบ่งปันผักปลอดสารพิษ จากครัวกินได้	ประชาชนในชุมชน	50,000	50,000	50,000	50,000	50,000	ประชาชนมีพฤติกรรม การบริโภคอาหารที่ ถูกต้อง	1.ประชาชนในครัวเรือน ได้รับประทานผักปลอด สารพิษ 2.ทุกครัวเรือนมีผัก ปลอดสารพิษไว้ รับประทานและแบ่งปัน เพื่อนบ้าน	กองสาธารณสุขฯ
131	แรลลี่ วันล้างไข่เลือดออก	เพื่อเฝ้าระวังและป้องกัน การเกิดไข่เลือดออกในชุมชน	1.ตัวแทนครัวเรือน ครัวเรือนละ 2 คน 2.ประชาชนใน ชุมชน	50,000	50,000	50,000	50,000	50,000	อัตราการป่วยไข่เลือด ออกของประชาชนใน ชุมชนลดลงครึ่งหนึ่ง ของปีที่ผ่านมา	คนในชุมชนได้เข้าร่วม โครงการและมีส่วนร่วม กับกิจกรรมของชุมชน ทำให้อัตราการป่วยไข่ เลือดออกในชุมชน ลดลง	กองสาธารณสุขฯ

2. บัญชีโครงการพัฒนาท้องถิ่น

แบบ ผ. 02

รายละเอียดโครงการพัฒนา

แผนพัฒนาท้องถิ่น ฉบับที่ 2 (พ.ศ.2566-2570) ทบพวท. ครั้งที่ 1/2566

องค์การบริหารส่วนตำบลเกาะหมาก

ง. ยุทธศาสตร์จังหวัดที่ 3 การพัฒนาคนคุณภาพ สังคมแห่งโอกาส เอื้ออาทร อยู่เย็นเป็นสุข และความเสมอภาค สู่มืองแห่งปัญญา อุดมด้วยนวัตกรรม และสุขภาวะยั่งยืน

จ. ยุทธศาสตร์การพัฒนาของ อปท. ในเขตจังหวัดที่ 1 การเสริมสร้างความมั่นคง

ยุทธศาสตร์ที่ 2 การพัฒนาคนและสังคมให้มีคุณภาพ

2.2 แผนงานสาธารณสุข

ที่	โครงการ/กิจกรรม	วัตถุประสงค์	เป้าหมาย (ผลผลิตของ โครงการ)	งบประมาณ					ตัวชี้วัด (KPI)	ผลที่คาดว่าจะ จะได้รับ	หน่วยงาน รับผิดชอบหลัก
				2566 (บาท)	2567 (บาท)	2568 (บาท)	2569 (บาท)	2570 (บาท)			
132	ฝึกะกลาง	1.เพื่อให้คนในครอบครัว และชุมชนได้รับประทาน ผักปลอดสารพิษ 2.เพื่อให้เกิดการมีน้ำใจ แบ่งปันผักปลอดสารพิษ	ประชาชนในชุมชน	50,000	50,000	50,000	50,000	50,000	1.ทุกครัวเรือนมีการปลูก ผักปลอดสารพิษไว้ หน้าบ้าน 2.ประชาชนมีพฤติกรรม การบริโภคอาหารที่ ถูกต้อง	1.ทุกครัวเรือนมีผัก สวนครัวไว้รับประทาน และแบ่งปันให้เพื่อนบ้าน 2.ทัศนียภาพของชุมชน สวยงาม มีแต่ความสดชื่น 3.ทุกครัวเรือนได้รับประทาน ผักปลอดสารพิษ 4.ประชาชนมีรายได้ เสริมจากการขายผักที่ เหลือจากการแบ่งปัน	กองสาธารณสุขฯ

2. บัญชีโครงการพัฒนาท้องถิ่น

แบบ ผ. 02

รายละเอียดโครงการพัฒนา

แผนพัฒนาท้องถิ่น ฉบับที่ 2 (พ.ศ.2566-2570) ทบพวน ครั้งที่ 1/2566

องค์การบริหารส่วนตำบลเกาะหมาก

ง. ยุทธศาสตร์จังหวัดที่ 3 การพัฒนาคุณภาพ สังคมแห่งโอกาส เอื้ออาทร อยู่เย็นเป็นสุข และความเสมอภาค สู่เมืองแห่งปัญญา อุดมด้วยนวัตกรรม และสุขภาวะยั่งยืน

จ. ยุทธศาสตร์การพัฒนาของ อปท. ในเขตจังหวัดที่ 1 การเสริมสร้างความมั่นคง

ยุทธศาสตร์ที่ 2 การพัฒนาคนและสังคมให้มีคุณภาพ

2.2 แผนงานสาธารณสุข

ที่	โครงการ/กิจกรรม	วัตถุประสงค์	เป้าหมาย (ผลผลิตของ โครงการ)	งบประมาณ					ตัวชี้วัด (KPI)	ผลที่คาดว่าจะ จะได้รับ	หน่วยงาน รับผิดชอบหลัก
				2566 (บาท)	2567 (บาท)	2568 (บาท)	2569 (บาท)	2570 (บาท)			
133	สิ่งแวดล้อมดี ชุมชนดี น่าอยู่	1.เพื่อปลูกต้นไม้ใหญ่ให้ร่มเงา 2.เพื่อส่งเสริมความร่วมมือ ร่วมใจของคนในชุมชน 3.เพื่อเปลี่ยนแปลงทัศนียภาพ ชุมชนให้น่าอยู่	ประชาชนในชุมชน	50,000	50,000	50,000	50,000	50,000	ชุมชนมีการจัดการ สิ่งแวดล้อมที่เอื้อต่อ สุขภาพของประชาชน ในชุมชน	1.มีต้นไม้ช่วยลดมลพิษ 2.มีต้นไม้ใหญ่ให้ร่มเงา ให้ความร่มเย็น 3.มีทัศนียภาพในชุมชน งดงาม	กองสาธารณสุขฯ
134	เปลี่ยนขยะ เปลี่ยนสิ่งแวดล้อม	1.เพื่อลดปริมาณขยะใน ชุมชนให้น่าอยู่ 2.เพื่อเพิ่มมูลค่าของขยะ 3.เพื่อสร้างสิ่งแวดล้อมที่เอื้อ ต่อสุขภาพของประชาชน	ประชาชนในชุมชน	50,000	50,000	50,000	50,000	50,000	ชุมชนมีการจัดการ สิ่งแวดล้อมที่เอื้อต่อ สุขภาพของประชาชน ในชุมชน	1.สิ่งแวดล้อมในชุมชน น่าอยู่ 2.กลุ่ม/ครอบครัว มีรายได้เสริมเพิ่มขึ้น 3.ทัศนียภาพในชุมชน งดงาม 4.ทุกคนได้ร่วมกิจกรรม อย่างสนุกสนาน	กองสาธารณสุขฯ

2. บัญชีโครงการพัฒนาท้องถิ่น

แบบ ผ. 02

รายละเอียดโครงการพัฒนา

แผนพัฒนาท้องถิ่น ฉบับที่ 2 (พ.ศ.2566-2570) ทบพวน ครั้งที่ 1/2566

องค์การบริหารส่วนตำบลเกาะหมาก

ง. ยุทธศาสตร์จังหวัดที่ 3 การพัฒนาคนคุณภาพ สังคมแห่งโอกาส เอื้ออาทร อยู่เย็นเป็นสุข และความเสมอภาค สู่เมืองแห่งปัญญา อุดมด้วยนวัตกรรม และสุขภาวะยั่งยืน

จ. ยุทธศาสตร์การพัฒนาของ อปท. ในเขตจังหวัดที่ 1 การเสริมสร้างความมั่นคง

ยุทธศาสตร์ที่ 2 การพัฒนาคนและสังคมให้มีคุณภาพ

2.2 แผนงานสาธารณสุข

ที่	โครงการ/กิจกรรม	วัตถุประสงค์	เป้าหมาย (ผลผลิตของ โครงการ)	งบประมาณ					ตัวชี้วัด (KPI)	ผลที่คาดว่าจะ จะได้รับ	หน่วยงาน รับผิดชอบหลัก
				2566 (บาท)	2567 (บาท)	2568 (บาท)	2569 (บาท)	2570 (บาท)			
135	รณรงค์ลด ละ เลิกบุหรี	เพื่อสนับสนุนให้ผู้สูบบุหรี ลด ละ เลิกบุหรี	1.คนที่เลิกบุหรีได้ สำเร็จ 2.คนที่ต้องการเลิก บุหรี	50,000	50,000	50,000	50,000	50,000	อย่างน้อยร้อยละ 70 ของผู้ที่สูบบุหรี ลด ละ เลิกบุหรี	1.คนที่เลิกบุหรีได้แล้ว ได้แบ่งปันประสบการณ์ สนับสนุนและช่วยเหลือ เป็นพี่เลี้ยงให้คนที่ต้อง การเลิกบุหรี 2.คนที่เลิกสูบบุหรีได้ เป็นที่รักและเป็นแบบ อย่างที่ดีของคนใน ครอบครัวและชุมชน	กองสาธารณสุขฯ

2. บัญชีโครงการพัฒนาท้องถิ่น

แบบ ผ. 02

รายละเอียดโครงการพัฒนา

แผนพัฒนาท้องถิ่น ฉบับที่ 2 (พ.ศ.2566-2570) ทบพวน ครั้งที่ 1/2566

องค์การบริหารส่วนตำบลเกาะหมาก

ง. ยุทธศาสตร์จังหวัดที่ 3 การพัฒนาคุณภาพ สังคมแห่งโอกาส เอื้ออาทร อยู่เย็นเป็นสุข และความเสมอภาค ผู้เมืองแห่งปัญญา อุดมด้วยนวัตกรรม และสุขภาวะยั่งยืน

จ. ยุทธศาสตร์การพัฒนาของ อปท. ในเขตจังหวัดที่ 1 การเสริมสร้างความมั่นคง

ยุทธศาสตร์ที่ 2 การพัฒนาคนและสังคมให้มีคุณภาพ

2.2 แผนงานสาธารณสุข

ที่	โครงการ/กิจกรรม	วัตถุประสงค์	เป้าหมาย (ผลผลิตของ โครงการ)	งบประมาณ					ตัวชี้วัด (KPI)	ผลที่คาดว่าจะ จะได้รับ	หน่วยงาน รับผิดชอบหลัก
				2566 (บาท)	2567 (บาท)	2568 (บาท)	2569 (บาท)	2570 (บาท)			
136	กีฬาต้านยาเสพติด	1.เพื่อสนับสนุนการใช้เวลาว่างให้เกิดประโยชน์ 2.เพื่อความเป็นอันหนึ่งอันเดียวกันของชุมชนในการป้องกันปัญหาเสพติด	ประชาชนในชุมชน	50,000	50,000	50,000	50,000	50,000	1.สัดส่วนผู้ติดยาเสพติดในชุมชนลดลง 2.ประชาชนผู้เสพและผู้ติดยาเสพติดผ่านการบำบัดรักษาและฟื้นฟูตามเกณฑ์	1.ทุกคนในชุมชนมีส่วนร่วมในการหลีกเลี่ยง/ป้องกันปัญหาเสพติด 2.กีฬาช่วยให้ร่างกายแข็งแรง 3.กีฬาช่วยให้คนในชุมชนมีน้ำใจเป็นนักกีฬา รู้แพ้ รู้ชนะ รู้อภัย	กองสาธารณสุขฯ

2. บัญชีโครงการพัฒนาท้องถิ่น

รายละเอียดโครงการพัฒนา

แผนพัฒนาท้องถิ่น ฉบับที่ 2 (พ.ศ.2566-2570) ทบพวน ครั้งที่ 1/2566

องค์การบริหารส่วนตำบลเกาะหมาก

- ก. ยุทธศาสตร์ชาติ 20 ปี ที่ 4 ด้านการสร้างโอกาส ความเสมอภาค และความเท่าเทียมกันทางสังคม
 - ข. แผนพัฒนาเศรษฐกิจและสังคมแห่งชาติ ฉบับที่ 13 หมายความว่า 9 ไทยมีความยากจนข้ามรุ่นลดลง และมีความคุ้มครองทางสังคมที่เพียงพอเหมาะสม
 - ค. Sustainable Development Goals: เป้าหมายที่ 16 ส่งเสริมสังคมสงบสุข ยุติธรรม ไม่แบ่งแยกเพื่อการพัฒนาที่ยั่งยืน
 - ง. ยุทธศาสตร์จังหวัดที่ 3 การพัฒนาคนคุณภาพ สังคมแห่งโอกาส เอื้ออาทร อยู่เย็นเป็นสุข และความเสมอภาค สู่เมืองแห่งปัญญา อุดมด้วยนวัตกรรม และสุขภาวะยั่งยืน
 - จ. ยุทธศาสตร์การพัฒนาของ อปท. ในเขตจังหวัดที่ 5 การพัฒนาและเสริมสร้างศักยภาพทรัพยากรมนุษย์
- ยุทธศาสตร์ที่ 2 การพัฒนาคนและสังคมให้มีคุณภาพ

2.3 แผนงานสังคมสงเคราะห์

ที่	โครงการ/กิจกรรม	วัตถุประสงค์	เป้าหมาย (ผลผลิตของ โครงการ)	งบประมาณ					ตัวชี้วัด (KPI)	ผลที่คาดว่าจะ ได้รับ	หน่วยงาน รับผิดชอบหลัก
				2566 (บาท)	2567 (บาท)	2568 (บาท)	2569 (บาท)	2570 (บาท)			
1	ปรับสภาพแวดล้อมในบ้าน นอกบ้านผู้สูงอายุ	เพื่อให้ผู้สูงอายุได้อยู่ในสภาพ แวดล้อมที่เหมาะสมไม่เกิด อันตราย	การจัดสภาพแวด ล้อมบ้านของผู้สูง อายุตำบลเกาะหมาก	50,000	50,000	50,000	50,000	50,000	จำนวนบ้านผู้สูงอายุ ที่ได้รับการจัดสภาพ แวดล้อมที่เหมาะสม	ผู้สูงอายุได้อยู่ในสภาพ แวดล้อมที่เหมาะสมและ ปลอดภัย	สำนักปลัด อบต.
2	เยี่ยมบ้านผู้สูงอายุ ผู้พิการ ผู้ป่วยเอดส์ ผู้ป่วยติดเตียง และผู้ด้อยโอกาส	เพื่อติดตามให้ความช่วย เหลือผู้สูงอายุ ผู้พิการ ผู้ป่วยเอดส์ ผู้ป่วยติดเตียง และผู้ด้อยโอกาส	ผู้สูงอายุ ผู้พิการ ผู้ป่วยเอดส์ ผู้ป่วย ติดเตียงและผู้ด้อย โอกาส	50,000	50,000	50,000	50,000	50,000	จำนวนผู้ได้รับความ ช่วยเหลือ	บุคคลกลุ่มเป้าหมายมี ชีวิตดีขึ้น	สำนักปลัด อบต.

2. บัญชีโครงการพัฒนาท้องถิ่น

แบบ ผ. 02

รายละเอียดโครงการพัฒนา

แผนพัฒนาท้องถิ่น ฉบับที่ 2 (พ.ศ.2566-2570) ทบพวน ครั้งที่ 1/2566

องค์การบริหารส่วนตำบลเกาะหมาก

ง. ยุทธศาสตร์จังหวัดที่ 3 การพัฒนาคุณภาพ สังคมแห่งโอกาส เอื้ออาทร อยู่เย็นเป็นสุข และความเสมอภาค สู่เมืองแห่งปัญญา อุดมด้วยนวัตกรรม และสุขภาวะยั่งยืน

จ. ยุทธศาสตร์การพัฒนาของ อบท. ในเขตจังหวัดที่ 5 การพัฒนาและเสริมสร้างศักยภาพทรัพยากรมนุษย์

ยุทธศาสตร์ที่ 2 การพัฒนาคนและสังคมให้มีคุณภาพ

2.3 แผนงานสังคมสงเคราะห์

ที่	โครงการ/กิจกรรม	วัตถุประสงค์	เป้าหมาย (ผลผลิตของ โครงการ)	งบประมาณ					ตัวชี้วัด (KPI)	ผลที่คาดว่าจะ จะได้รับ	หน่วยงาน รับผิดชอบหลัก
				2566 (บาท)	2567 (บาท)	2568 (บาท)	2569 (บาท)	2570 (บาท)			
3	จัดให้มีบริการดูแลสุขภาพ ที่บ้านสำหรับเด็กป่วยพิการ	เพื่อให้เด็กป่วยพิการได้รับการดูแลให้มีคุณภาพชีวิตที่ดีขึ้น	เด็กป่วย พิการ ในตำบลเกาะหมาก	20,000	20,000	20,000	20,000	20,000	ร้อยละของเด็กป่วย พิการที่ได้รับการดูแล	เด็กป่วย พิการมี คุณภาพชีวิตดีขึ้น	สำนักปลัด อบต.
4	ฝึกอบรมอาสาสมัครเฝ้าระวัง ความรุนแรงในครอบครัว	เพื่อให้มีอาสาสมัครคอย เฝ้าระวังไม่ให้เกิดความรุนแรงในครอบครัว	อาสาสมัครเฝ้าระวัง ความรุนแรงใน ครอบครัว	50,000	50,000	50,000	50,000	50,000	จำนวนอาสาสมัครเฝ้า ระวังความรุนแรงใน ครอบครัว	การเกิดความรุนแรง ในครอบครัวมีน้อยลง	สำนักปลัด อบต.
5	รณรงค์ให้ความรู้เรื่องความ รุนแรงในครอบครัว	เพื่อให้ประชาชนมีความรู้ และหลีกเลี่ยงการเกิดความรุนแรงในครอบครัว	ประชาชนตำบล เกาะหมาก	20,000	20,000	20,000	20,000	20,000	ร้อยละของการเกิด ความรุนแรงในครอบครัว	การเกิดความรุนแรงใน ครอบครัวมีน้อยลง	สำนักปลัด อบต.

2. บัญชีโครงการพัฒนาท้องถิ่น

แบบ ผ. 02

รายละเอียดโครงการพัฒนา

แผนพัฒนาท้องถิ่น ฉบับที่ 2 (พ.ศ.2566-2570) ทบพวน ครั้งที่ 1/2566

องค์การบริหารส่วนตำบลเกาะหมาก

ง. ยุทธศาสตร์จังหวัดที่ 3 การพัฒนาคนคุณภาพ สังคมแห่งโอกาส เอื้ออาทร อยู่เย็นเป็นสุข และความเสมอภาค สู่เมืองแห่งปัญญา อุดมด้วยนวัตกรรม และสุขภาวะยั่งยืน

จ. ยุทธศาสตร์การพัฒนาของ อบท. ในเขตจังหวัดที่ 5 การพัฒนาและเสริมสร้างศักยภาพทรัพยากรมนุษย์

ยุทธศาสตร์ที่ 2 การพัฒนาคนและสังคมให้มีคุณภาพ

2.3 แผนงานสังคมสงเคราะห์

ที่	โครงการ/กิจกรรม	วัตถุประสงค์	เป้าหมาย (ผลผลิตของ โครงการ)	งบประมาณ					ตัวชี้วัด (KPI)	ผลที่คาดว่าจะ ได้รับ	หน่วยงาน รับผิดชอบหลัก
				2566 (บาท)	2567 (บาท)	2568 (บาท)	2569 (บาท)	2570 (บาท)			
6	ฝึกอบรมเกี่ยวกับการสื่อสาร การสร้างความสัมพันธ์ใน ครัวเรือน	เพื่อสร้างความสัมพันธ์อันดี ในครอบครัวและลดการเกิด ความรุนแรงในครอบครัว	ครัวเรือน ในตำบลเกาะหมาก	30,000	30,000	30,000	30,000	30,000	ร้อยละของครัวเรือนที่ เข้ารับการฝึกอบรม	การเกิดความรุนแรงใน ครอบครัวลดลง ครอบครัวมีความ สัมพันธ์อันดี	สำนักปลัด อบต.
7	ส่งเสริมอาชีพผู้สูงอายุ	เพื่อส่งเสริมอาชีพให้ผู้สูงอายุ มีอาชีพมีรายได้ภายในครอบครัว	ฝึกอบรมอาชีพให้ผู้ สูงอายุตำบลเกาะ หมาก	50,000	50,000	50,000	50,000	50,000	จำนวนผู้สูงอายุที่ได้เข้า ร่วมโครงการ	ผู้สูงอายุมีรายได้และมี คุณภาพชีวิตดีขึ้น	สำนักปลัด อบต.
8	จัดตั้งกองทุนและการจัด สวัสดิการเพื่อช่วยเหลือผู้ และผู้ประสบปัญหาครอบครัว	เพื่อให้มีกองทุนและสวัสดิการ สำหรับผู้ประสบปัญหา ครอบครัว	ผู้ดูแลผู้ประสบปัญหา ครอบครัว	30,000	30,000	30,000	30,000	30,000	ร้อยละของผู้ดูแล ผู้ประสบปัญหา ครอบครัว	ประชาชนมีคุณภาพ ชีวิตที่ดีขึ้น	สำนักปลัด อบต.

2. บัญชีโครงการพัฒนาท้องถิ่น

แบบ ผ. 02

รายละเอียดโครงการพัฒนา

แผนพัฒนาท้องถิ่น ฉบับที่ 2 (พ.ศ.2566-2570) ทบพว. ครั้งที่ 1/2566

องค์การบริหารส่วนตำบลเกาะหมาก

ง. ยุทธศาสตร์จังหวัดที่ 3 การพัฒนาคุณภาพ สังคมแห่งโอกาส เอื้ออาทร อยู่เย็นเป็นสุข และความเสมอภาค สู่เมืองแห่งปัญญา อุดมด้วยนวัตกรรม และสุขภาวะยั่งยืน

จ. ยุทธศาสตร์การพัฒนาของ อบท. ในเขตจังหวัดที่ 5 การพัฒนาและเสริมสร้างศักยภาพทรัพยากรมนุษย์

ยุทธศาสตร์ที่ 2 การพัฒนาคนและสังคมให้มีคุณภาพ

2.3 แผนงานสังคมสงเคราะห์

ที่	โครงการ/กิจกรรม	วัตถุประสงค์	เป้าหมาย (ผลผลิตของ โครงการ)	งบประมาณ					ตัวชี้วัด (KPI)	ผลที่คาดว่าจะ จะได้รับ	หน่วยงาน รับผิดชอบหลัก
				2566 (บาท)	2567 (บาท)	2568 (บาท)	2569 (บาท)	2570 (บาท)			
9	ส่งเสริมการออกกำลังกาย ของผู้สูงอายุ	เพื่อให้ผู้สูงอายุมีสุขภาพ ร่างกายแข็งแรง	ผู้สูงอายุในตำบล เกาะหมาก	50,000	50,000	50,000	50,000	50,000	ร้อยละของผู้สูงอายุที่มี สุขภาพร่างกายแข็งแรง ขึ้น	ผู้สูงอายุมีสุขภาพร่าง กายแข็งแรง	สำนักปลัด อบต.
10	กิจกรรมจิตอาสาของผู้ สูงอายุ	เพื่อส่งเสริมให้ผู้สูงอายุได้ ทำกิจกรรมเพื่อสังคม	ผู้สูงอายุในตำบล เกาะหมาก	20,000	20,000	20,000	20,000	20,000	จำนวนผู้สูงอายุที่เข้า ร่วมเป็นจิตอาสา	ผู้สูงอายุได้มีกิจกรรม เพื่อสังคม ลดจำนวนผู้ สูงอายุติดบ้าน	สำนักปลัด อบต.
11	ส่งเสริมชมรมผู้สูงอายุ	เพื่อให้ผู้สูงอายุได้มีกิจกรรม ร่วมกัน เสริมสร้างสุขภาพ ใจให้ดีขึ้น	ผู้สูงอายุ ตำบลเกาะหมาก	50,000	50,000	50,000	50,000	50,000	ร้อยละของผู้สูงอายุที่ เข้าร่วมชมรมผู้สูงอายุ	ผู้สูงอายุมีสุขภาพกาย ใจที่ดี	สำนักปลัด อบต.
12	พัฒนาหลักสูตรการฝึกอบรบ ผู้สูงอายุ	เพื่อให้มีหลักสูตรที่มีคุณภาพ เหมาะสมกับผู้สูงอายุ	พัฒนาหลักสูตรการ ฝึกอบรบผู้สูงอายุ	20,000	20,000	20,000	20,000	20,000	หลักสูตรที่ได้มีการ พัฒนาและจัดทำขึ้น	มีหลักสูตรที่มีคุณภาพ เหมาะสมกับผู้สูงอายุ	สำนักปลัด อบต.

2. บัญชีโครงการพัฒนาท้องถิ่น

แบบ ผ. 02

รายละเอียดโครงการพัฒนา

แผนพัฒนาท้องถิ่น ฉบับที่ 2 (พ.ศ.2566-2570) ทบพวน ครั้งที่ 1/2566

องค์การบริหารส่วนตำบลเกาะหมาก

ง. ยุทธศาสตร์จังหวัดที่ 3 การพัฒนาคนคุณภาพ สังคมแห่งโอกาส เอื้ออาทร อยู่เย็นเป็นสุข และความเสมอภาค สู่เมืองแห่งปัญญา อุดมด้วยนวัตกรรม และสุขภาวะยั่งยืน

จ. ยุทธศาสตร์การพัฒนาของ อปท. ในเขตจังหวัดที่ 5 การพัฒนาและเสริมสร้างศักยภาพทรัพยากรมนุษย์

ยุทธศาสตร์ที่ 2 การพัฒนาคนและสังคมให้มีคุณภาพ

2.3 แผนงานสังคมสงเคราะห์

ที่	โครงการ/กิจกรรม	วัตถุประสงค์	เป้าหมาย (ผลผลิตของ โครงการ)	งบประมาณ					ตัวชี้วัด (KPI)	ผลที่คาดว่าจะ ได้รับ	หน่วยงาน รับผิดชอบหลัก
				2566 (บาท)	2567 (บาท)	2568 (บาท)	2569 (บาท)	2570 (บาท)			
13	ประสาน ช่วยเหลือส่งต่อ หน่วยงานที่เกี่ยวข้อง	เพื่อให้การช่วยเหลือต่างๆ มีประสิทธิภาพทันต่อ สถานการณ์	หน่วยงานต่าง ๆ ในพื้นที่/ต่างพื้นที่	20,000	20,000	20,000	20,000	20,000	ร้อยละของจำนวนครั้ง ที่ได้มีการประสานส่งต่อ หน่วยงานต่างๆ	ประชาชนได้รับการดูแล ช่วยเหลืออย่างรวดเร็ว มีประสิทธิภาพ	สำนักปลัด อบต.
14	สร้างความร่วมมือกับหน่วย งาน องค์กรชุมชนเพื่อช่วย เหลือส่งต่อผู้ถูกระทำความ รุนแรง	เพื่อให้การช่วยเหลือส่งต่อผู้ ถูกระทำความรุนแรง ทำได้ ดีมีประสิทธิภาพ	หน่วยงาน องค์กร ชุมชน	20,000	20,000	20,000	20,000	20,000	ร้อยละของหน่วยงาน องค์กร ชุมชน ที่เข้าร่วม มือในการช่วยเหลือส่งต่อ	การแก้ไขปัญหาผู้ถูกระ ทำความรุนแรงมีประสิทธิภาพ	สำนักปลัด อบต.
15	พัฒนาประสิทธิภาพการจ่าย เบี้ยยังชีพให้กับผู้สูงอายุ คนพิการ และผู้ป่วยเอดส์ อบต.เกาะหมาก	เพื่ออำนวยความสะดวก ลดระยะเวลา และลดค่า ใช้จ่ายที่ไม่จำเป็นแก่ผู้สูง อายุ ผู้พิการและผู้ป่วยเอดส์ ที่ได้เบี้ยยังชีพทุกคน	ผู้สูงอายุ ผู้พิการ และ ผู้ป่วยเอดส์ในเขตพื้นที่ ตำบลเกาะหมาก จำนวน 11 หมู่บ้าน	5,000	5,000	5,000	5,000	5,000	จำนวนผู้เข้าร่วม โครงการ	สามารถอำนวยความสะดวก ลดระยะเวลา และลดค่าใช้จ่ายที่ไม่จำเป็น แก่ผู้สูงอายุ ผู้พิการ	สำนักปลัด อบต.

2. บัญชีโครงการพัฒนาท้องถิ่น

แบบ ผ. 02

รายละเอียดโครงการพัฒนา

แผนพัฒนาท้องถิ่น ฉบับที่ 2 (พ.ศ.2566-2570) ทบพวน ครั้งที่ 1/2566

องค์การบริหารส่วนตำบลเกาะหมาก

ง. ยุทธศาสตร์จังหวัดที่ 3 การพัฒนาคนคุณภาพ สังคมแห่งโอกาส เอื้ออาทร อยู่เย็นเป็นสุข และความเสมอภาค สู่มืองแห่งปัญญา อุดมด้วยนวัตกรรม และสุขภาวะยั่งยืน

จ. ยุทธศาสตร์การพัฒนาของ อปท. ในเขตจังหวัดที่ 5 การพัฒนาและเสริมสร้างศักยภาพทรัพยากรมนุษย์

ยุทธศาสตร์ที่ 2 การพัฒนาคนและสังคมให้มีคุณภาพ

2.3 แผนงานสังคมสงเคราะห์

ที่	โครงการ/กิจกรรม	วัตถุประสงค์	เป้าหมาย (ผลผลิตของ โครงการ)	งบประมาณ					ตัวชี้วัด (KPI)	ผลที่คาดว่าจะ จะได้รับ	หน่วยงาน รับผิดชอบหลัก
				2566 (บาท)	2567 (บาท)	2568 (บาท)	2569 (บาท)	2570 (บาท)			
16	สำรวจความพึงพอใจ ของผู้สูงอายุต่อระบบการ จ่ายเบี้ยยังชีพผู้สูงอายุ	เพื่อศึกษาความพึงพอใจ ของผู้สูงอายุต่อการจัดการ เงินสงเคราะห์เบี้ยยังชีพใน พื้นที่ขององค์การบริหาร ส่วนตำบลเกาะหมาก	ผู้สูงอายุตำบล เกาะหมาก	5,000	5,000	5,000	5,000	5,000	จำนวนผู้เข้าร่วมโครงการ	ได้ทราบถึงความพึงพอ ใจของผู้สูงอายุ	สำนักปลัด อบต.
17	จัดตั้งโรงเรียนผู้สูงอายุ	เพื่อพัฒนาคุณภาพชีวิตผู้สูง อายุในทุกด้าน	จัดตั้งโรงเรียน ผู้สูงอายุ	200,000	200,000	200,000	200,000	200,000	โรงเรียนผู้สูงอายุที่ได้ จัดตั้งขึ้น	ผู้สูงอายุมีคุณภาพชีวิต ที่ดีขึ้นในทุก ๆ ด้าน	สำนักปลัด อบต.
18	พัฒนาระบบติดตามเด็ก ออกระหว่างการศึกษาให้ได้ รับการศึกษาภาคบังคับ	เพื่อเพิ่มประสิทธิภาพการ บริหารงานของ อบต.เกาะหมาก	เด็ก เยาวชน ตำบลเกาะหมาก	-	200,000	-	-	-	ร้อยละของประสิทธิภาพ ในการบริหารเพิ่มขึ้น	อบต.เกาะหมากมี ประสิทธิภาพในการ บริหารงานเพิ่มขึ้น	สำนักปลัด อบต.

2. บัญชีโครงการพัฒนาท้องถิ่น

แบบ ผ. 02

รายละเอียดโครงการพัฒนา

แผนพัฒนาท้องถิ่น ฉบับที่ 2 (พ.ศ.2566-2570) ทบพวน ครั้งที่ 1/2566

องค์การบริหารส่วนตำบลเกาะหมาก

ง. ยุทธศาสตร์จังหวัดที่ 3 การพัฒนาคุณภาพ สังคมแห่งโอกาส เอื้ออาทร อยู่เย็นเป็นสุข และความเสมอภาค สู่มืองแห่งปัญญา อุดมด้วยนวัตกรรม และสุขภาวะยั่งยืน

จ. ยุทธศาสตร์การพัฒนาของ อปท. ในเขตจังหวัดที่ 5 การพัฒนาและเสริมสร้างศักยภาพทรัพยากรมนุษย์

ยุทธศาสตร์ที่ 2 การพัฒนาคนและสังคมให้มีคุณภาพ

2.3 แผนงานสังคมสงเคราะห์

ที่	โครงการ/กิจกรรม	วัตถุประสงค์	เป้าหมาย (ผลผลิตของ โครงการ)	งบประมาณ					ตัวชี้วัด (KPI)	ผลที่คาดว่าจะ จะได้รับ	หน่วยงาน รับผิดชอบหลัก
				2566 (บาท)	2567 (บาท)	2568 (บาท)	2569 (บาท)	2570 (บาท)			
19	ศึกษาวิจัยการดำเนินงาน ด้านการส่งเสริม การพัฒนา สตรี เด็ก เยาวชน ผู้สูงอายุ และผู้พิการ	เพื่อศึกษาวิจัยการดำเนินงาน งานด้านการส่งเสริมการ พัฒนาสตรี เด็ก เยาวชน ผู้สูงอายุ และผู้พิการ - เพื่อนำงานวิจัยต่อยอด พัฒนาการจัดทำบริการ สาธารณะของ อบต.เกาะหมาก	งานวิจัยการดำเนินงาน ด้านการส่งเสริมการ พัฒนาสตรี เด็ก เยาวชน ผู้สูงอายุ และผู้พิการ จำนวน 1 เล่ม	50,000	-	-	-	-	- งานวิจัยที่มีคุณภาพ เกี่ยวกับการดำเนินงาน ด้านการส่งเสริมการ พัฒนาสตรี เด็ก เยาวชน ผู้สูงอายุ และผู้พิการ จำนวน 1 เล่ม โครงการที่เกิดขึ้น จากงานวิจัยจำนวน ไม่น้อยกว่า 5 โครงการ	งานวิจัยที่มีคุณภาพ จำนวน 1 เล่ม มีจำนวนโครงการที่เป็น ผลผลิตจากงานวิจัยไม่ น้อยกว่า 5 โครงการ	สำนักปลัด อบต.
20	ระบบการแจ้งเตือนสิทธิและ ช่วยเหลือในการรับสวัสดิการ ของประชาชนตลอดช่วงชีวิต	เพื่อเพิ่มประสิทธิภาพการ บริหารงานของ อบต.เกาะหมาก	ประชาชน ตำบลเกาะหมาก	-	100,000	-	-	-	- ร้อยละของประสิทธิภาพ ในการบริหารเพิ่มขึ้น	อบต.เกาะหมากมี ประสิทธิภาพในการ บริหารงานเพิ่มขึ้น	สำนักปลัด อบต.

2. บัญชีโครงการพัฒนาท้องถิ่น

แบบ ผ. 02

รายละเอียดโครงการพัฒนา

แผนพัฒนาท้องถิ่น ฉบับที่ 2 (พ.ศ.2566-2570) ทบพว. ครั้งที่ 1/2566

องค์การบริหารส่วนตำบลเกาะหมาก

ง. ยุทธศาสตร์จังหวัดที่ 3 การพัฒนาคนคุณภาพ สังคมแห่งโอกาส เอื้ออาทร อยู่เย็นเป็นสุข และความเสมอภาค สู่เมืองแห่งปัญญา อุดมด้วยนวัตกรรม และสุขภาวะยั่งยืน

จ. ยุทธศาสตร์การพัฒนาของ อปท. ในเขตจังหวัดที่ 5 การพัฒนาและเสริมสร้างศักยภาพทรัพยากรมนุษย์

ยุทธศาสตร์ที่ 2 การพัฒนาคนและสังคมให้มีคุณภาพ

2.3 แผนงานสังคมสงเคราะห์

ที่	โครงการ/กิจกรรม	วัตถุประสงค์	เป้าหมาย (ผลผลิตของ โครงการ)	งบประมาณ					ตัวชี้วัด (KPI)	ผลที่คาดว่าจะ จะได้รับ	หน่วยงาน รับผิดชอบหลัก
				2566 (บาท)	2567 (บาท)	2568 (บาท)	2569 (บาท)	2570 (บาท)			
21	ส่งเสริมอาชีพสำหรับผู้ ปกครองที่ต้องดูแลเด็กป่วย เด็กพิการ	เพื่อให้ผู้ปกครองมีอาชีพ มีรายได้สำหรับใช้จ่ายใน ครอบครัว	ผู้ปกครองที่ต้องดูแล เด็กป่วยและ เด็กพิการ	50,000	50,000	50,000	50,000	50,000	ร้อยละของผู้ปกครอง เด็กป่วย เด็กพิการที่ได้ รับการส่งเสริมอาชีพ	ครอบครัวเด็กป่วยเด็ก พิการมีคุณภาพชีวิต ดีขึ้น	สำนักปลัด อบต.

2. บัญชีโครงการพัฒนาท้องถิ่น

แบบ ผ. 02

รายละเอียดโครงการพัฒนา

แผนพัฒนาท้องถิ่น ฉบับที่ 2 (พ.ศ.2566-2570) ทบพวน ครั้งที่ 1/2566

องค์การบริหารส่วนตำบลเกาะหมาก

ก. ยุทธศาสตร์ชาติ 20 ปี ที่ 3 ด้านการพัฒนาและเสริมสร้างศักยภาพคน

ข. แผนพัฒนาเศรษฐกิจและสังคมแห่งชาติ ฉบับที่ 13 หมายเหตุที่ 8 ไทยมีพื้นที่และเมืองอัจฉริยะที่น่าอยู่ ปลอดภัย เดิมโตได้อย่างยั่งยืน

ค. Sustainable Development Goals: เป้าหมายที่ 3 รับรองการมีสุขภาพ และความเป็นอยู่ที่ดีของคนทุกช่วงอายุ

ง. ยุทธศาสตร์จังหวัดที่ 3 การพัฒนาคนคุณภาพ สังคมแห่งโอกาส เอื้ออาทร อยู่เย็นเป็นสุข และความเสมอภาค สู่มืองแห่งปัญญา อุดมด้วยนวัตกรรม และสุขภาวะยั่งยืน

จ. ยุทธศาสตร์การพัฒนาของ อปท. ในเขตจังหวัดที่ 5 การพัฒนาและเสริมสร้างศักยภาพทรัพยากรมนุษย์

ยุทธศาสตร์ที่ 2 การพัฒนาคนและสังคมให้มีคุณภาพ

2.4 แผนงานเคหะและชุมชน

ที่	โครงการ/กิจกรรม	วัตถุประสงค์	เป้าหมาย (ผลผลิตของ โครงการ)	งบประมาณ					ตัวชี้วัด (KPI)	ผลที่คาดว่าจะ ได้รับ	หน่วยงาน รับผิดชอบหลัก
				2566 (บาท)	2567 (บาท)	2568 (บาท)	2569 (บาท)	2570 (บาท)			
1	ก่อสร้างสวนสุขภาพ หมู่ที่ 5	เพื่อให้มีสถานที่พักผ่อนและ ออกกำลังกายให้แก่ประชาชน	หมู่ที่ 5 ตำบลเกาะหมาก	-	500,000	-	-	-	จำนวนผู้มาใช้ บริการ	ประชาชนมีสุขภาพ ร่างกาย/จิตใจดีขึ้น	กองการศึกษาฯ
2	ก่อสร้าง/ปรับปรุงซ่อมแซม สวนสุขภาพ หมู่ที่ 5	เพื่อให้มีสถานที่ออกกำลังกาย ที่เหมาะสมปลอดภัย เพียงพอ	สวนสุขภาพ หมู่ที่ 5	-	2,712,900	2,712,900	2,712,900	2,712,900	ร้อยละของประชาชนที่ ได้ใช้ประโยชน์จากสวน สุขภาพ	เด็ก เยาวชน และ ประชาชนตำบล เกาะหมากมีสุขภาพ ร่างกายที่แข็งแรง	กองการศึกษาฯ
3	ก่อสร้างสวนสุขภาพ หมู่ที่ 10	เพื่อให้มีสถานที่พักผ่อน และออกกำลังกายให้แก่ ประชาชน	หมู่ที่ 10 ตำบลเกาะหมาก	-	500,000	-	-	-	จำนวนผู้มาใช้ บริการ	ประชาชนมีสุขภาพ ร่างกายและสุขภาพ จิตดีขึ้น	กองการศึกษาฯ

2. บัญชีโครงการพัฒนาท้องถิ่น

แบบ ผ. 02

รายละเอียดโครงการพัฒนา

แผนพัฒนาท้องถิ่น ฉบับที่ 2 (พ.ศ.2566-2570) ทบพวน ครั้งที่ 1/2566

องค์การบริหารส่วนตำบลเกาะหมาก

- ก. ยุทธศาสตร์ชาติ 20 ปี ที่ 3 ด้านการพัฒนาและเสริมสร้างศักยภาพคน
 - ข. แผนพัฒนาเศรษฐกิจและสังคมแห่งชาติ ฉบับที่ 13 หมวดหมายที่ 12 ไทยมีกำลังคนสมรรถนะสูง มุ่งเรียนรู้อย่างต่อเนื่องตอโจทย์การพัฒนาแห่งอนาคต
 - ค. Sustainable Development Goals: เป้าหมายที่ 3 รับรองการมีสุขภาพ และความเป็นอยู่ที่ดีของคนทุกช่วงอายุ
 - ง. ยุทธศาสตร์จังหวัดที่ 3 การพัฒนาคนคุณภาพ สังคมแห่งโอกาส เอื้ออาทร อยู่เย็นเป็นสุข และความเสมอภาค สู่มืองแห่งปัญญา อุดมด้วยนวัตกรรม และสุขภาวะยั่งยืน
 - จ. ยุทธศาสตร์การพัฒนาของ อปท. ในเขตจังหวัดที่ 5 การพัฒนาและเสริมสร้างศักยภาพทรัพยากรมนุษย์
- ยุทธศาสตร์ที่ 2 การพัฒนาคนและสังคมให้มีคุณภาพ

2.5 แผนงานสร้างความเข้มแข็งของชุมชน

ที่	โครงการ/กิจกรรม	วัตถุประสงค์	เป้าหมาย (ผลผลิตของ โครงการ)	งบประมาณ					ตัวชี้วัด (KPI)	ผลที่คาดว่าจะ ได้รับ	หน่วยงาน รับผิดชอบหลัก
				2566 (บาท)	2567 (บาท)	2568 (บาท)	2569 (บาท)	2570 (บาท)			
1	ส่งเสริมการออม	เพื่อส่งเสริมให้ประชาชนมีการออมในครัวเรือน	ประชาชนตำบลเกาะหมาก	10,000	10,000	10,000	10,000	10,000	ร้อยละของประชาชนที่มีการออม	ประชาชนมีคุณภาพชีวิตดีขึ้น	สำนักปลัด อบต.
2	ส่งเสริมศักยภาพสตรี	เพื่อแสดงพลังและยกย่องเชิดชูเกียรติแก่องค์กรสตรีในระดับสากล	สตรีในตำบลเกาะหมาก	25,000	25,000	25,000	25,000	25,000	จำนวนสตรีที่ได้รับการส่งเสริมศักยภาพ	สตรีได้รับความสำคัญและมีศักยภาพเพิ่มขึ้น	สำนักปลัด อบต.
3	ฝึกอบรมด้านอาชีพให้แก่กลุ่มสตรี	เพื่อให้สตรีมีอาชีพในการเลี้ยงดูตนเองและครอบครัวได้	กลุ่มสตรีตำบลเกาะหมาก	50,000	50,000	50,000	50,000	50,000	จำนวนสตรีที่เข้าอบรม	สตรีมีอาชีพสามารถเลี้ยงดูตนเองและครอบครัวได้	สำนักปลัด อบต.

2. บัญชีโครงการพัฒนาท้องถิ่น

แบบ ผ. 02

รายละเอียดโครงการพัฒนา

แผนพัฒนาท้องถิ่น ฉบับที่ 2 (พ.ศ.2566-2570) ทบพวน ครั้งที่ 1/2566

องค์การบริหารส่วนตำบลเกาะหมาก

ง. ยุทธศาสตร์จังหวัดที่ 3 การพัฒนาคุณภาพ สังคมแห่งโอกาส เอื้ออาทร อยู่เย็นเป็นสุข และความเสมอภาค สู่มืองแห่งปัญญา อุดมด้วยนวัตกรรม และสุขภาวะยั่งยืน

จ. ยุทธศาสตร์การพัฒนาของ อปท. ในเขตจังหวัดที่ 5 การพัฒนาและเสริมสร้างศักยภาพทรัพยากรมนุษย์

ยุทธศาสตร์ที่ 2 การพัฒนาคนและสังคมให้มีคุณภาพ

2.5 แผนงานสร้างความเข้มแข็งของชุมชน

ที่	โครงการ/กิจกรรม	วัตถุประสงค์	เป้าหมาย (ผลผลิตของ โครงการ)	งบประมาณ					ตัวชี้วัด (KPI)	ผลที่คาดว่าจะ จะได้รับ	หน่วยงาน รับผิดชอบหลัก
				2566 (บาท)	2567 (บาท)	2568 (บาท)	2569 (บาท)	2570 (บาท)			
4	จัดกิจกรรมค่ายครอบครัว อบอุ่นหรือส่งเสริมความ สัมพันธ์ในครอบครัว	เพื่อสร้างความรักความ เข้าใจ ความสัมพันธ์ที่ดี ในครอบครัว	สมาชิกในครอบครัว (พ่อ แม่ ลูก)	50,000	50,000	50,000	50,000	50,000	ร้อยละของครัวเรือนที่ เข้าร่วมโครงการ	ครอบครัวมีความสัมพันธ์ อันดีปัญหาความรุนแรง ในครอบครัวลดลง	สำนักปลัด อบต.
5	ชุมชนเฝ้าระวังความรุนแรง ในครอบครัว	เพื่อให้ชุมชนได้มีส่วนร่วม ในการเฝ้าระวังความรุนแรง ในครอบครัว	ประชาชน ตำบลเกาะหมาก	10,000	10,000	10,000	10,000	10,000	ร้อยละของการเกิดความ รุนแรงในครอบครัว ลดลง	ปัญหาการเกิดความรุนแรง ในครอบครัวลดลง	สำนักปลัด อบต.
6	จัดตั้งศูนย์ระบบการให้คำ ปรึกษา ส่งต่อ เพื่อแก้ไข ปัญหาความรุนแรงในหลาย รูปแบบและหลายช่องทาง	เพื่อให้มีศูนย์รับคำปรึกษา ส่งต่อในเรื่องปัญหาความ รุนแรงต่าง ๆ	ศูนย์ระบบให้คำ ปรึกษาส่งต่อปัญหา ความรุนแรง	20,000	20,000	20,000	20,000	20,000	จำนวนศูนย์ที่ได้ จัดตั้งขึ้น	ปัญหาการเกิดความรุนแรง ในครอบครัวลดลง	สำนักปลัด อบต.

2. บัญชีโครงการพัฒนาท้องถิ่น

แบบ ผ. 02

รายละเอียดโครงการพัฒนา

แผนพัฒนาท้องถิ่น ฉบับที่ 2 (พ.ศ.2566-2570) ทบพวน ครั้งที่ 1/2566

องค์การบริหารส่วนตำบลเกาะหมาก

ง. ยุทธศาสตร์จังหวัดที่ 3 การพัฒนาคนคุณภาพ สังคมแห่งโอกาส เอื้ออาทร อยู่เย็นเป็นสุข และความเสมอภาค สู่มืองแห่งปัญญา อุดมด้วยนวัตกรรม และสุขภาวะยั่งยืน

จ. ยุทธศาสตร์การพัฒนาของ อปท. ในเขตจังหวัดที่ 5 การพัฒนาและเสริมสร้างศักยภาพทรัพยากรมนุษย์

ยุทธศาสตร์ที่ 2 การพัฒนาคนและสังคมให้มีคุณภาพ

2.5 แผนงานสร้างความเข้มแข็งของชุมชน

ที่	โครงการ/กิจกรรม	วัตถุประสงค์	เป้าหมาย (ผลผลิตของ โครงการ)	งบประมาณ					ตัวชี้วัด (KPI)	ผลที่คาดว่าจะ จะได้รับ	หน่วยงาน รับผิดชอบหลัก
				2566 (บาท)	2567 (บาท)	2568 (บาท)	2569 (บาท)	2570 (บาท)			
7	พัฒนาทักษะการไกล่เกลี่ย ยุติความรุนแรง สำหรับแกน นำอาสาสมัคร บุคลากรที่ เกี่ยวข้อง	เพื่อให้แกนนำอาสาสมัคร บุคลากรมีทักษะในการไกล่ เกลี่ยยุติความรุนแรง	แกนนำ อาสาสมัคร บุคลากรไกล่เกลี่ย ความรุนแรง	20,000	20,000	20,000	20,000	20,000	ร้อยละของจำนวนแกน นำอาสาสมัครที่ผ่านการ พัฒนาทักษะ	-มีอาสาสมัครที่มี ประสิทธิภาพ -ปัญหาความรุนแรงใน ตำบลเกาะหมากลดลง	สำนักปลัด อบต.
8	ส่งเสริมความสัมพันธ์ในครอบ ครัว	เพื่อสร้างความสัมพันธ์อันดี ในครอบครัว เช่น จัดกิจกรรม รวมกลุ่มครอบครัวเสี่ยง	กลุ่มครอบครัวเสี่ยง ในตำบลเกาะหมาก	20,000	20,000	20,000	20,000	20,000	ร้อยละของครอบครัว เสี่ยงที่เข้าร่วมโครงการ	-ปัญหาครอบครัวด้าน ต่างๆ ลดลง -ประชาชนมีความสัมพันธ์ อันดีในครอบครัว	สำนักปลัด อบต.
9	ฝึกอบรมอาชีพระยะสั้นตาม ความสนใจของประชาชน	เพื่อส่งเสริมให้ประชาชนมี อาชีพเสริมและเพิ่มรายได้	ผู้เข้าร่วมโครงการ จำนวน 100 คน	100,000	100,000	100,000	100,000	100,000	จำนวนผู้เข้าร่วมโครงการ	ประชาชนมีอาชีพเสริม และเพิ่มรายได้ปัญหา ความยากจนลดลง	สำนักปลัด อบต.

2. บัญชีโครงการพัฒนาท้องถิ่น

แบบ ผ. 02

รายละเอียดโครงการพัฒนา

แผนพัฒนาท้องถิ่น ฉบับที่ 2 (พ.ศ.2566-2570) ทบพวน ครั้งที่ 1/2566

องค์การบริหารส่วนตำบลเกาะหมาก

ง. ยุทธศาสตร์จังหวัดที่ 3 การพัฒนาคนคุณภาพ สังคมแห่งโอกาส เอื้ออาทร อยู่เย็นเป็นสุข และความเสมอภาค สู่มืองแห่งปัญญา อุดมด้วยนวัตกรรม และสุขภาวะยั่งยืน

จ. ยุทธศาสตร์การพัฒนาของ อปท. ในเขตจังหวัดที่ 5 การพัฒนาและเสริมสร้างศักยภาพทรัพยากรมนุษย์

ยุทธศาสตร์ที่ 2 การพัฒนาคนและสังคมให้มีคุณภาพ

2.5 แผนงานสร้างความเข้มแข็งของชุมชน

ที่	โครงการ/กิจกรรม	วัตถุประสงค์	เป้าหมาย (ผลผลิตของ โครงการ)	งบประมาณ					ตัวชี้วัด (KPI)	ผลที่คาดว่าจะ จะได้รับ	หน่วยงาน รับผิดชอบหลัก
				2566 (บาท)	2567 (บาท)	2568 (บาท)	2569 (บาท)	2570 (บาท)			
10	พัฒนาระบบข้อมูลครอบครัว เสี่ยงและออกแบบบริการช่วยเหลือตามลักษณะความเสี่ยง	เพื่อให้มีข้อมูลที่สมบูรณ์ เพื่อให้การช่วยเหลือมีประสิทธิภาพ	พัฒนาระบบข้อมูลครอบครัวเสี่ยงและการออกแบบบริการช่วยเหลือ	20,000	20,000	20,000	20,000	20,000	ระบบข้อมูลครอบครัวเสี่ยงที่ได้ดำเนินการ	มีระบบข้อมูลและการออกแบบบริการช่วยเหลือที่มีประสิทธิภาพสามารถช่วยเหลือประชาชนได้ตรงตามลักษณะความเสี่ยง	สำนักปลัด อบต.
11	จัดตั้งกองทุนเพื่อการประกอบอาชีพ	เพื่อให้มีกองทุน เพื่อการประกอบอาชีพ	ตั้งกองทุนให้กู้ยืมเพื่อการประกอบอาชีพ	500,000	500,000	500,000	500,000	500,000	กองทุนที่ได้จัดตั้งขึ้น	ประชาชนมีเงินทุนสำหรับลงทุนในการประกอบอาชีพ สร้างรายได้เพิ่มขึ้น	สำนักปลัด อบต.
12	จัดตั้งกองทุนความมั่นคงทางด้านอาหาร	เพื่อให้มีกองทุนสำหรับเสริมสร้างความมั่นคงทางด้านอาหาร	กองทุนและสวัสดิการส่งเสริมการผลิตทางด้านอาหาร	-	-	100,000	-	-	กองทุนความมั่นคงทางด้านอาหารที่ได้จัดตั้ง	ประชาชนมีคุณภาพชีวิตที่ดีขึ้น	สำนักปลัด อบต.

2. บัญชีโครงการพัฒนาท้องถิ่น

รายละเอียดโครงการพัฒนา

แผนพัฒนาท้องถิ่น ฉบับที่ 2 (พ.ศ.2566-2570) ทบพวน ครั้งที่ 1/2566

องค์การบริหารส่วนตำบลเกาะหมาก

ง. ยุทธศาสตร์จังหวัดที่ 3 การพัฒนาคนคุณภาพ สังคมแห่งโอกาส เอื้ออาทร อยู่เย็นเป็นสุข และความเสมอภาค ผู้เมืองแห่งปัญญา อุดมด้วยนวัตกรรม และสุขภาวะยั่งยืน

จ. ยุทธศาสตร์การพัฒนาของ อปท. ในเขตจังหวัดที่ 5 การพัฒนาและเสริมสร้างศักยภาพทรัพยากรมนุษย์

ยุทธศาสตร์ที่ 2 การพัฒนาคนและสังคมให้มีคุณภาพ

2.5 แผนงานสร้างความเข้มแข็งของชุมชน

ที่	โครงการ/กิจกรรม	วัตถุประสงค์	เป้าหมาย (ผลผลิตของ โครงการ)	งบประมาณ					ตัวชี้วัด (KPI)	ผลที่คาดว่าจะ ได้รับ	หน่วยงาน รับผิดชอบหลัก
				2566 (บาท)	2567 (บาท)	2568 (บาท)	2569 (บาท)	2570 (บาท)			
13	ศึกษาวิจัยปัญหาการ ดำเนินงานด้านการบำรุง และส่งเสริมการประกอบ อาชีพของราษฎร ข้อเสนอ แนะ ทางออก และแนวทาง ในการแก้ไข	- เพื่อศึกษาวิจัยปัญหาการ ดำเนินงานด้านการบำรุง และส่งเสริมการประกอบ อาชีพของราษฎร ข้อเสนอ แนะ ทางออก และแนวทาง ในการแก้ไข - เพื่อนำงานวิจัยต่อยอด พัฒนาการจัดทำบริการ สาธารณะของ อบต.เกาะหมาก	งานวิจัยปัญหาการ ดำเนินงานด้านการ บำรุงและส่งเสริม การประกอบอาชีพ ของราษฎร ข้อเสนอ แนะ ทางออกและ แนวทางในการแก้ไข จำนวน 1 เล่ม	50,000	-	-	-	-	-	งานวิจัยที่มีคุณภาพ เกี่ยวกับปัญหาการ ดำเนินงานด้านการบำรุง และส่งเสริมการประกอบ อาชีพของราษฎร ข้อเสนอ แนะ ทาง ออกและแนว ทางในการแก้ไข จำนวน 1 เล่ม โครงการที่เกิดขึ้นจาก งานวิจัยจำนวนไม่น้อย กว่า 5 โครงการ	สำนักปลัด อบต.

2. บัญชีโครงการพัฒนาท้องถิ่น

รายละเอียดโครงการพัฒนา

แผนพัฒนาท้องถิ่น ฉบับที่ 2 (พ.ศ.2566-2570) ทบพวน ครั้งที่ 1/2566

องค์การบริหารส่วนตำบลเกาะหมาก

ง. ยุทธศาสตร์จังหวัดที่ 3 การพัฒนาคุณภาพ สังคมแห่งโอกาส เอื้ออาทร อยู่เย็นเป็นสุข และความเสมอภาค สู่มืองแห่งปัญญา อุดมด้วยนวัตกรรม และสุขภาวะยั่งยืน

จ. ยุทธศาสตร์การพัฒนาของ อปท. ในเขตจังหวัดที่ 5 การพัฒนาและเสริมสร้างศักยภาพทรัพยากรมนุษย์

ยุทธศาสตร์ที่ 2 การพัฒนาคนและสังคมให้มีคุณภาพ

2.5 แผนงานสร้างความเข้มแข็งของชุมชน

ที่	โครงการ/กิจกรรม	วัตถุประสงค์	เป้าหมาย (ผลผลิตของ โครงการ)	งบประมาณ					ตัวชี้วัด (KPI)	ผลที่คาดว่าจะ จะได้รับ	หน่วยงาน รับผิดชอบหลัก
				2566 (บาท)	2567 (บาท)	2568 (บาท)	2569 (บาท)	2570 (บาท)			
14	ศึกษาวิจัยปัญหาการ ดำเนินงานด้านการส่งเสริม ให้มีอุตสาหกรรมในครัวเรือน ข้อเสนอแนะ ทางออก และ แนวทางในการแก้ไข	- เพื่อศึกษาวิจัยปัญหาการ ดำเนินงานด้านการส่งเสริม ให้มีอุตสาหกรรมในครัวเรือน ข้อเสนอแนะ ทางออก และ แนวทางในการแก้ไข - เพื่อนำงานวิจัยต่อยอด พัฒนาการจัดทำบริการ สาธารณะของ อบต.เกาะหมาก	งานวิจัยปัญหาการ ดำเนินงานด้านการ ส่งเสริมให้มี อุตสาหกรรมในครัว เรือน ข้อเสนอแนะ ทางออกและแนว ทางในการแก้ไข จำนวน 1 เล่ม	50,000	-	-	-	-	-	งานวิจัยที่มีคุณภาพ เกี่ยวกับปัญหาการดำเนิน งานด้านการส่งเสริมให้มี อุตสาหกรรมในครัวเรือน ข้อเสนอแนะ ทางออก และแนวทางในการแก้ไข จำนวน 1 เล่ม โครงการที่เกิดขึ้นจาก งานวิจัยจำนวนไม่น้อย กว่า 5 โครงการ	สำนักปลัด อบต.

2. บัญชีโครงการพัฒนาท้องถิ่น

แบบ ผ. 02

รายละเอียดโครงการพัฒนา

แผนพัฒนาท้องถิ่น ฉบับที่ 2 (พ.ศ.2566-2570) ทบพวน ครั้งที่ 1/2566

องค์การบริหารส่วนตำบลเกาะหมาก

ง. ยุทธศาสตร์จังหวัดที่ 3 การพัฒนาคนคุณภาพ สังคมแห่งโอกาส เอื้ออาทร อยู่เย็นเป็นสุข และความเสมอภาค สู่เมืองแห่งปัญญา อุดมด้วยนวัตกรรม และสุขภาวะยั่งยืน

จ. ยุทธศาสตร์การพัฒนาของ อบท. ในเขตจังหวัดที่ 5 การพัฒนาและเสริมสร้างศักยภาพทรัพยากรมนุษย์

ยุทธศาสตร์ที่ 2 การพัฒนาคนและสังคมให้มีคุณภาพ

2.5 แผนงานสร้างความเข้มแข็งของชุมชน

ที่	โครงการ/กิจกรรม	วัตถุประสงค์	เป้าหมาย (ผลผลิตของ โครงการ)	งบประมาณ					ตัวชี้วัด (KPI)	ผลที่คาดว่าจะ จะได้รับ	หน่วยงาน รับผิดชอบหลัก
				2566 (บาท)	2567 (บาท)	2568 (บาท)	2569 (บาท)	2570 (บาท)			
15	จัดตั้งโรงเรียนผู้พิการ	เพื่อพัฒนาชีวิตผู้พิการ ในทุกด้าน	ผู้พิการในตำบล เกาะหมาก	-	100,000	100,000	100,000	100,000	โรงเรียนผู้พิการที่ได้ จัดตั้งขึ้น	ผู้พิการมีคุณภาพที่ดี ขึ้นในทุกด้าน	สำนักปลัด อบต.
16	ฝึกอบรมพัฒนาศักยภาพ ผู้นำเด็กและเยาวชนตำบล เกาะหมาก	เพื่อส่งเสริมให้แกนนำเด็ก และเยาวชน มีเวทีในการ ฝึกทักษะความเป็นผู้นำ	เด็กและเยาวชนใน ตำบลเกาะหมาก	-	50,000	50,000	50,000	50,000	มีแกนนำเด็กและเยาวชน	เด็กและเยาวชนมีทักษะ ความเป็นผู้นำกล้า แสดงออกในทาง สร้างสรรค์	สำนักปลัด อบต.
17	จัดตั้งกองทุนและสวัสดิการ เพื่อส่งเสริมการผลิตทางด้าน อาหาร	เพื่อให้มีกองทุนและสวัสดิการ ให้กับประชาชน	กองทุนและสวัสดิการ ส่งเสริมการผลิตทาง ด้านอาหาร	100,000	100,000	100,000	100,000	100,000	กองทุนและสวัสดิการ ส่งเสริมการผลิตทางด้าน อาหาร	ประชาชนมีคุณภาพ ชีวิตที่ดีขึ้น	สำนักปลัด อบต.

2. บัญชีโครงการพัฒนาท้องถิ่น

รายละเอียดโครงการพัฒนา

แผนพัฒนาท้องถิ่น ฉบับที่ 2 (พ.ศ.2566-2570) ทบพวน ครั้งที่ 1/2566

องค์การบริหารส่วนตำบลเกาะหมาก

- ก. ยุทธศาสตร์ชาติ 20 ปี ที่ 3 ด้านการพัฒนาและเสริมสร้างศักยภาพคน
 - ข. แผนพัฒนาเศรษฐกิจและสังคมแห่งชาติ ฉบับที่ 13 หมายเหตุที่ 12 ไทยมีกำลังคนสมรรถนะสูง มุ่งเรียนรู้อย่างต่อเนื่องตอบสนองโจทย์การพัฒนาแห่งอนาคต
 - ค. Sustainable Development Goals: เป้าหมายที่ 3 รับรองการมีสุขภาพ และความเป็นอยู่ที่ดีของคนทุกช่วงอายุ
 - ง. ยุทธศาสตร์จังหวัดที่ 3 การพัฒนาคนคุณภาพ สังคมแห่งโอกาส เอื้ออาทร อยู่เย็นเป็นสุข และความเสมอภาค สู่มืองแห่งปัญญา อุดมด้วยนวัตกรรม และสุขภาวะยั่งยืน
 - จ. ยุทธศาสตร์การพัฒนาของ อปท. ในเขตจังหวัดที่ 5 การพัฒนาและเสริมสร้างศักยภาพทรัพยากรมนุษย์
- ยุทธศาสตร์ที่ 2 การพัฒนาคนและสังคมให้มีคุณภาพ

2.6 แผนงานการศาสนาวัฒนธรรมและนันทนาการ

ที่	โครงการ/กิจกรรม	วัตถุประสงค์	เป้าหมาย (ผลผลิตของ โครงการ)	งบประมาณ					ตัวชี้วัด (KPI)	ผลที่คาดว่าจะ ได้รับ	หน่วยงาน รับผิดชอบหลัก
				2566 (บาท)	2567 (บาท)	2568 (บาท)	2569 (บาท)	2570 (บาท)			
1	จัดตั้งศูนย์กีฬา อบต.เกาะหมาก	เพื่อส่งเสริมให้ประชาชนใช้ เวลาว่างให้เกิดประโยชน์เพื่อ สุขภาพร่างกายที่แข็งแรง	จัดตั้งศูนย์กีฬา อบต.เกาะหมาก จำนวน 1 แห่ง	-	1,500,000	1,500,000	1,500,000	1,500,000	มีศูนย์กีฬา อบต. เกาะหมาก 1 แห่ง	ประชาชนมีสุขภาพ ร่างกายแข็งแรงขึ้น และ เด็ก เยาวชนมีทักษะทาง ด้านกีฬามากขึ้น	กองการศึกษาฯ
2	ฝึกอบรมให้ความรู้ เกี่ยวกับการเล่นกีฬา ฟุตบอล, วอลเลย์บอล ฟุตซอล แก่เด็ก และเยาวชน	เพื่อส่งเสริมให้เด็กเยาวชน ได้ออกกำลังกายใช้เวลา ว่างให้เกิดประโยชน์	เด็ก เยาวชน ตำบลเกาะหมาก	500,000	500,000	500,000	500,000	500,000	จำนวนเด็กเยาวชน ที่เข้าอบรม	เยาวชนใช้เวลาว่างให้ เกิดประโยชน์	กองการศึกษาฯ

2. บัญชีโครงการพัฒนาท้องถิ่น

แบบ ผ. 02

รายละเอียดโครงการพัฒนา

แผนพัฒนาท้องถิ่น ฉบับที่ 2 (พ.ศ.2566-2570) ทบพวน ครั้งที่ 1/2566

องค์การบริหารส่วนตำบลเกาะหมาก

ง. ยุทธศาสตร์จังหวัดที่ 3 การพัฒนาคนคุณภาพ สังคมแห่งโอกาส เอื้ออาทร อยู่เย็นเป็นสุข และความเสมอภาค สู่มืองแห่งปัญญา อุดมด้วยนวัตกรรม และสุขภาวะยั่งยืน

จ. ยุทธศาสตร์การพัฒนาของ อปท. ในเขตจังหวัดที่ 5 การพัฒนาและเสริมสร้างศักยภาพทรัพยากรมนุษย์

ยุทธศาสตร์ที่ 2 การพัฒนาคนและสังคมให้มีคุณภาพ

2.6 แผนงานการศาสนาวัฒนธรรมและนันทนาการ

ที่	โครงการ/กิจกรรม	วัตถุประสงค์	เป้าหมาย (ผลผลิตของ โครงการ)	งบประมาณ					ตัวชี้วัด (KPI)	ผลที่คาดว่าจะ จะได้รับ	หน่วยงาน รับผิดชอบหลัก
				2566 (บาท)	2567 (บาท)	2568 (บาท)	2569 (บาท)	2570 (บาท)			
3	แข่งขันกีฬาฟุตบอล	เพื่อส่งเสริมให้ประชาชนออกกำลังกาย ใช้เวลาว่างให้เกิดประโยชน์	จัดแข่งขันฟุตบอล	200,000	200,000	200,000	200,000	200,000	จำนวนครั้งที่จัดการแข่งขันกีฬาฟุตบอล	ประชาชนมีสุขภาพร่างกายแข็งแรงใช้เวลาว่างให้เกิดประโยชน์มากขึ้น	กองการศึกษาฯ
4	ปั่นจักรยาน	เพื่อส่งเสริมการออกกำลังกาย	ประชาชนในตำบลเกาะหมากและนักท่องเที่ยวเที่ยวทั่วไป	200,000	200,000	200,000	200,000	200,000	จำนวนผู้เข้าร่วมโครงการ	ประชาชนมีสุขภาพร่างกายแข็งแรง	กองการศึกษาฯ
5	เดิน วิ่ง เพื่อการกุศล	เพื่อส่งเสริมให้ประชาชนออกกำลังกายสร้างความสามัคคีร่วมช่วยเหลือสังคม	จัดกิจกรรมเดินวิ่งเพื่อการกุศลตำบลเกาะหมาก	200,000	200,000	200,000	200,000	200,000	จำนวนผู้เข้าร่วมโครงการ	ประชาชนมีสุขภาพร่างกายแข็งแรงมีความรักสามัคคีและเสียสละเพื่อช่วยเหลือสังคม	กองการศึกษาฯ

2. บัญชีโครงการพัฒนาท้องถิ่น

แบบ ผ. 02

รายละเอียดโครงการพัฒนา

แผนพัฒนาท้องถิ่น ฉบับที่ 2 (พ.ศ.2566-2570) ทบพวน ครั้งที่ 1/2566

องค์การบริหารส่วนตำบลเกาะหมาก

ง. ยุทธศาสตร์จังหวัดที่ 3 การพัฒนาคนคุณภาพ สังคมแห่งโอกาส เอื้ออาทร อยู่เย็นเป็นสุข และความเสมอภาค สู่มืองแห่งปัญญา อุดมด้วยนวัตกรรม และสุขภาวะยั่งยืน

จ. ยุทธศาสตร์การพัฒนาของ อปท. ในเขตจังหวัดที่ 5 การพัฒนาและเสริมสร้างศักยภาพทรัพยากรมนุษย์

ยุทธศาสตร์ที่ 2 การพัฒนาคนและสังคมให้มีคุณภาพ

2.6 แผนงานการศาสนาวัฒนธรรมและนันทนาการ

ที่	โครงการ/กิจกรรม	วัตถุประสงค์	เป้าหมาย (ผลผลิตของ โครงการ)	งบประมาณ					ตัวชี้วัด (KPI)	ผลที่คาดว่าจะ ได้รับ	หน่วยงาน รับผิดชอบหลัก
				2566 (บาท)	2567 (บาท)	2568 (บาท)	2569 (บาท)	2570 (บาท)			
6	ฝึกอบรมธรรมะให้แก่เด็ก เยาวชน และประชาชน ตำบลเกาะหมาก	เพื่อส่งเสริมให้เด็กมีคุณธรรม จริยธรรมน้อมนำหลักธรรม คำสอนทางพระพุทธศาสนา มาดำเนินชีวิต	เด็กในตำบล เกาะหมาก	100,000	100,000	100,000	100,000	100,000	จำนวนเด็กที่เข้าร่วม โครงการ	เด็กมีคุณธรรมจริยธรรม มากขึ้นและปัญหาเด็ก ติดยาเสพติดลดลง	กองการศึกษาฯ
7	ฝึกอบรมให้ความรู้เกี่ยวกับ พระพุทธศาสนา	เพื่อให้ประชาชนมีความรู้ เกี่ยวกับหลักธรรมคำสอน ทางพระพุทธศาสนาและนำ มาปรับใช้ในชีวิตประจำวันได้	ประชาชนที่นับถือ ศาสนาพุทธ	100,000	100,000	100,000	100,000	100,000	จำนวนผู้เข้าร่วมโครงการ	ประชาชนนำเอาหลัก ธรรม คำสอนทางพระ พุทธศาสนามาใช้ในการ ดำเนินชีวิต	กองการศึกษาฯ
8	ฝึกอบรมให้ความรู้เกี่ยวกับ ศาสนาอิสลาม	เพื่อให้ประชาชนมุสลิมได้มี ความรู้และนำเอาหลักศาสน บัญญัติที่ถูกต้องของศาสนา อิสลามใช้ในการดำเนินชีวิต	ประชาชนมุสลิม ตำบลเกาะหมาก	100,000	100,000	100,000	100,000	100,000	จำนวนมุสลิมที่เข้าร่วม โครงการ	ชาวมุสลิมตำบลเกาะหมาก นำเอาหลักธรรมคำสอน ทางศาสนาอิสลามมาใช้ ในการดำเนินชีวิต	กองการศึกษาฯ

2. บัญชีโครงการพัฒนาท้องถิ่น

แบบ ผ. 02

รายละเอียดโครงการพัฒนา

แผนพัฒนาท้องถิ่น ฉบับที่ 2 (พ.ศ.2566-2570) ทบพวน ครั้งที่ 1/2566

องค์การบริหารส่วนตำบลเกาะหมาก

ง. ยุทธศาสตร์จังหวัดที่ 3 การพัฒนาคนคุณภาพ สังคมแห่งโอกาส เอื้ออาทร อยู่เย็นเป็นสุข และความเสมอภาค ผู้เมืองแห่งปัญญา อุดมด้วยนวัตกรรม และสุขภาวะยั่งยืน

จ. ยุทธศาสตร์การพัฒนาของ อปท. ในเขตจังหวัดที่ 5 การพัฒนาและเสริมสร้างศักยภาพทรัพยากรมนุษย์

ยุทธศาสตร์ที่ 2 การพัฒนาคนและสังคมให้มีคุณภาพ

2.6 แผนงานการศาสนาวัฒนธรรมและนันทนาการ

ที่	โครงการ/กิจกรรม	วัตถุประสงค์	เป้าหมาย (ผลผลิตของ โครงการ)	งบประมาณ					ตัวชี้วัด (KPI)	ผลที่คาดว่าจะ จะได้รับ	หน่วยงาน รับผิดชอบหลัก
				2566 (บาท)	2567 (บาท)	2568 (บาท)	2569 (บาท)	2570 (บาท)			
9	บวร พอเพียง	เพื่อส่งเสริมให้บ้าน วัด โรงเรียน มีการดำเนินชีวิต อย่างพอเพียง	บ้าน (ชุมชน) วัด โรงเรียนในตำบล เกาะหมาก	100,000	100,000	100,000	100,000	100,000	บ้าน (ชุมชน) วัด โรงเรียนที่ดำเนินชีวิต อย่างพอเพียง	ชุมชน วัด โรงเรียน ดำเนินชีวิตตามแนว ปรัชญาเศรษฐกิจพอเพียง	กองการศึกษาฯ
10	จัดทำฐานข้อมูลภูมิปัญญา ท้องถิ่นและเผยแพร่ให้แก่ ชุมชน	เพื่ออนุรักษ์และเผยแพร่ภูมิ ปัญญาท้องถิ่นให้คงอยู่สืบไป	ภูมิปัญญาท้องถิ่นใน ตำบลเกาะหมาก	50,000	50,000	50,000	50,000	50,000	มีฐานข้อมูลภูมิปัญญา ของท้องถิ่นไว้สืบค้นหา ข้อมูล	ภูมิปัญญาท้องถิ่นได้รับ การเผยแพร่และอนุรักษ์ ไว้ให้ลูกหลาน	กองการศึกษาฯ
11	บรรพชาสามเณรภาคฤดูร้อน	เพื่อส่งเสริมพัฒนาคุณธรรม จริยธรรมให้แก่เด็กและ เยาวชน	เด็กและเยาวชนใน ตำบลเกาะหมาก จำนวน 100 คน	50,000	50,000	50,000	50,000	50,000	จำนวนเด็กและเยาวชน ที่เข้าร่วมโครงการ	เด็ก เยาวชนมีภูมิคุ้มกัน สามารถแยกแยะสิ่งผิด ชอบชั่วดีได้	กองการศึกษาฯ

2. บัญชีโครงการพัฒนาท้องถิ่น

แบบ ผ. 02

รายละเอียดโครงการพัฒนา

แผนพัฒนาท้องถิ่น ฉบับที่ 2 (พ.ศ.2566-2570) ทบพวน ครั้งที่ 1/2566

องค์การบริหารส่วนตำบลเกาะหมาก

ง. ยุทธศาสตร์จังหวัดที่ 3 การพัฒนาคนคุณภาพ สังคมแห่งโอกาส เอื้ออาทร อยู่เย็นเป็นสุข และความเสมอภาค สู่เมืองแห่งปัญญา อุดมด้วยนวัตกรรม และสุขภาวะยั่งยืน

จ. ยุทธศาสตร์การพัฒนาของ อปท. ในเขตจังหวัดที่ 5 การพัฒนาและเสริมสร้างศักยภาพทรัพยากรมนุษย์

ยุทธศาสตร์ที่ 2 การพัฒนาคนและสังคมให้มีคุณภาพ

2.6 แผนงานการศาสนาวัฒนธรรมและนันทนาการ

ที่	โครงการ/กิจกรรม	วัตถุประสงค์	เป้าหมาย (ผลผลิตของ โครงการ)	งบประมาณ					ตัวชี้วัด (KPI)	ผลที่คาดว่าจะ จะได้รับ	หน่วยงาน รับผิดชอบหลัก
				2566 (บาท)	2567 (บาท)	2568 (บาท)	2569 (บาท)	2570 (บาท)			
12	จัดงานวันสงกรานต์ รดน้ำ ขอพรผู้สูงอายุ	เพื่ออนุรักษ์สืบทอดประเพณี ที่ดีงาม	ปีละ 1 ครั้ง	200,000	200,000	200,000	200,000	200,000	จำนวนผู้สูงอายุที่เข้า ร่วมโครงการ	ได้สืบทอดประเพณี ที่ดีงาม	กองการศึกษาฯ
13	อนุรักษ์ประเพณี ศิลปวัฒนธรรม ภูมิปัญญาท้องถิ่น	เพื่ออนุรักษ์สืบทอดประเพณี ที่ดีงาม	ตำบลเกาะหมาก	30,000	30,000	30,000	30,000	30,000	จำนวนผู้เข้าร่วม โครงการ	ได้สืบทอดประเพณี ที่ดีงาม	กองการศึกษาฯ
14	ย้อนรอยประวัติศาสตร์ตาม รอยพระพุทธเจ้าหลวง	เพื่ออนุรักษ์สืบทอดประเพณี ที่ดีงาม	ปีละ 1 ครั้ง	1,500,000	1,500,000	1,500,000	1,500,000	1,500,000	จำนวนผู้เข้าร่วม โครงการ	ได้สืบทอดประเพณี ที่ดีงาม	กองการศึกษาฯ
15	ปฏิบัติธรรมดำเนินชีวิตตาม หลักศีล 5	เพื่อส่งเสริมให้ประชาชนใช้ ชีวิตตามหลักศีล 5	ประชาชนในตำบล เกาะหมาก	150,000	150,000	150,000	150,000	150,000	จำนวนผู้เข้าร่วม โครงการ	ประชาชนได้ใช้ชีวิตตาม หลักศีล 5	กองการศึกษาฯ

2. บัญชีโครงการพัฒนาท้องถิ่น

แบบ ผ. 02

รายละเอียดโครงการพัฒนา

แผนพัฒนาท้องถิ่น ฉบับที่ 2 (พ.ศ.2566-2570) ทบพวน ครั้งที่ 1/2566

องค์การบริหารส่วนตำบลเกาะหมาก

ง. ยุทธศาสตร์จังหวัดที่ 3 การพัฒนาคนคุณภาพ สังคมแห่งโอกาส เอื้ออาทร อยู่เย็นเป็นสุข และความเสมอภาค สู่เมืองแห่งปัญญา อุดมด้วยนวัตกรรม และสุขภาวะยั่งยืน

จ. ยุทธศาสตร์การพัฒนาของ อปท. ในเขตจังหวัดที่ 5 การพัฒนาและเสริมสร้างศักยภาพทรัพยากรมนุษย์

ยุทธศาสตร์ที่ 2 การพัฒนาคนและสังคมให้มีคุณภาพ

2.6 แผนงานการศาสนาวัฒนธรรมและนันทนาการ

ที่	โครงการ/กิจกรรม	วัตถุประสงค์	เป้าหมาย (ผลผลิตของ โครงการ)	งบประมาณ					ตัวชี้วัด (KPI)	ผลที่คาดว่าจะ จะได้รับ	หน่วยงาน รับผิดชอบหลัก
				2566 (บาท)	2567 (บาท)	2568 (บาท)	2569 (บาท)	2570 (บาท)			
16	ศึกษาเพิ่มเติมเพื่อปรับปรุงหนังสือเปิดประตูสู่เกาะหมาก	เพื่อเป็นการอนุรักษ์ศิลปวัฒนธรรมที่ดั้งเดิมให้คงอยู่ให้ลูกหลานได้ศึกษาประชาชนทั่วไปได้เข้ามาท่องเที่ยว	ลงพื้นที่สำรวจ/ศึกษาข้อมูลจากผู้รู้/ภูมิปัญญาในพื้นที่เพื่อบันทึกเป็นหนังสือเปิดประตูสู่เกาะหมากในทุกมิติ	50,000	-	-	-	-	หนังสือเปิดประตูสู่เกาะหมากที่ได้ศึกษาและได้ทำการปรับปรุงเพิ่มเติม	มีหนังสือเปิดประตูสู่เกาะหมากฉบับสมบูรณ์ ข้อมูลครบถ้วนทุกมิติ	กองการศึกษาฯ
17	สืบสานศิลป์ ถิ่นโนราห์	เพื่ออนุรักษ์สืบทอดศิลปะและภูมิปัญญาท้องถิ่น	ปีละ 1 ครั้ง	100,000	100,000	100,000	100,000	100,000	จำนวนผู้เข้าร่วมโครงการ	ได้สืบทอดศิลปะภูมิปัญญาท้องถิ่น	กองการศึกษาฯ
18	ค่ายภูมิปัญญาท้องถิ่น	เพื่อให้เยาวชนได้เรียนรู้ภูมิปัญญาท้องถิ่น	เยาวชนตำบลเกาะหมาก	100,000	100,000	100,000	100,000	100,000	จำนวนผู้เข้าร่วมโครงการ	เยาวชนได้เรียนรู้ภูมิปัญญาท้องถิ่น	กองการศึกษาฯ

2. บัญชีโครงการพัฒนาท้องถิ่น

แบบ ผ. 02

รายละเอียดโครงการพัฒนา

แผนพัฒนาท้องถิ่น ฉบับที่ 2 (พ.ศ.2566-2570) ทบพวน ครั้งที่ 1/2566

องค์การบริหารส่วนตำบลเกาะหมาก

ง. ยุทธศาสตร์จังหวัดที่ 3 การพัฒนาคุณภาพ สังคมแห่งโอกาส เอื้ออาทร อยู่เย็นเป็นสุข และความเสมอภาค สู่เมืองแห่งปัญญา อุดมด้วยนวัตกรรม และสุขภาวะยั่งยืน

จ. ยุทธศาสตร์การพัฒนาของ อปท. ในเขตจังหวัดที่ 5 การพัฒนาและเสริมสร้างศักยภาพทรัพยากรมนุษย์

ยุทธศาสตร์ที่ 2 การพัฒนาคนและสังคมให้มีคุณภาพ

2.6 แผนงานการศาสนาวัฒนธรรมและนันทนาการ

ที่	โครงการ/กิจกรรม	วัตถุประสงค์	เป้าหมาย (ผลผลิตของ โครงการ)	งบประมาณ					ตัวชี้วัด (KPI)	ผลที่คาดว่าจะ ได้รับ	หน่วยงาน รับผิดชอบหลัก
				2566 (บาท)	2567 (บาท)	2568 (บาท)	2569 (บาท)	2570 (บาท)			
19	กิจกรรมส่งเสริม พระพุทธศาสนาในวันสำคัญ ทางศาสนา	เพื่อให้ประชาชนมีกิจกรรม ร่วมกันในวันสำคัญทาง ศาสนา	ประชาชนในตำบล เกาะหมาก	30,000	30,000	30,000	30,000	30,000	จำนวนผู้เข้าร่วม กิจกรรม	ประชาชนมีกิจกรรมร่วม กันในวันสำคัญ	กองการศึกษาฯ
20	ส่งเสริมสืบสานประเพณีและ วัฒนธรรมศาสนาอิสลาม	เพื่อให้ประชาชนสืบทอด ประเพณีและวัฒนธรรมของ ศาสนาอิสลาม	ประชาชนที่นับถือ ศาสนาอิสลามใน ตำบลเกาะหมาก	30,000	30,000	30,000	30,000	30,000	จำนวนผู้เข้าร่วม กิจกรรม	ประชาชนได้สืบทอด ประเพณีและวัฒนธรรม ของศาสนาอิสลาม	กองการศึกษาฯ
21	สืบสานประเพณีลอยกระทง ที่ดิงาม	เพื่ออนุรักษ์สืบทอดประเพณี ที่ดิงาม	ปีละ 1 ครั้ง	100,000	100,000	100,000	100,000	100,000	จำนวนผู้เข้าร่วม กิจกรรม	ได้สืบทอดประเพณีให้ คงอยู่ต่อไป	กองการศึกษาฯ
22	สืบสานประเพณีแห่เทียน พรรษา ที่ดิงาม	เพื่ออนุรักษ์สืบทอดประเพณี ที่ดิงาม	ปีละ 1 ครั้ง	30,000	30,000	30,000	30,000	20,000	จำนวนผู้เข้าร่วม กิจกรรม	ได้สืบทอดประเพณีให้ คงอยู่ต่อไป	กองการศึกษาฯ

2. บัญชีโครงการพัฒนาท้องถิ่น

แบบ ผ. 02

รายละเอียดโครงการพัฒนา

แผนพัฒนาท้องถิ่น ฉบับที่ 2 (พ.ศ.2566-2570) ทบพวน ครั้งที่ 1/2566

องค์การบริหารส่วนตำบลเกาะหมาก

ง. ยุทธศาสตร์จังหวัดที่ 3 การพัฒนาคนคุณภาพ สังคมแห่งโอกาส เอื้ออาทร อยู่เย็นเป็นสุข และความเสมอภาค สู่มืองแห่งปัญญา อุดมด้วยนวัตกรรม และสุขภาวะยั่งยืน

จ. ยุทธศาสตร์การพัฒนาของ อปท. ในเขตจังหวัดที่ 5 การพัฒนาและเสริมสร้างศักยภาพทรัพยากรมนุษย์

ยุทธศาสตร์ที่ 2 การพัฒนาคนและสังคมให้มีคุณภาพ

2.6 แผนงานการศาสนาวัฒนธรรมและนันทนาการ

ที่	โครงการ/กิจกรรม	วัตถุประสงค์	เป้าหมาย (ผลผลิตของ โครงการ)	งบประมาณ					ตัวชี้วัด (KPI)	ผลที่คาดว่าจะ จะได้รับ	หน่วยงาน รับผิดชอบหลัก
				2566 (บาท)	2567 (บาท)	2568 (บาท)	2569 (บาท)	2570 (บาท)			
23	สร้างสัมพันธ์ในเดือน รอมฎอน	เพื่อส่งเสริมความรักความ สามัคคีของคนที่นับถือ ศาสนาอิสลามในช่วงเดือน รอมฎอน	จำนวน 5 มัสยิด และ 1 บาลาเซาะ	30,000	30,000	30,000	30,000	30,000	จำนวนมัสยิดที่เข้าร่วม	ประชาชนที่นับถือ ศาสนาอิสลามมีความ รักและความสามัคคีต่อกัน	กองการศึกษาฯ
24	ค่ายคุณธรรมจริยธรรม	เพื่อปลูกฝังคุณธรรม จริยธรรมแก่เยาวชน	เด็กและเยาวชน ตำบลเกาะหมาก	100,000	100,000	100,000	100,000	100,000	จำนวนเด็ก/เยาวชนที่ เข้าอบรม	เยาวชนในตำบล เกาะหมากมีคุณธรรม จริยธรรม	กองการศึกษาฯ
25	ฝึกอบรมปรีชาธรรม และ ปฏิบัติธรรมให้แก่เด็กและ เยาวชน	เพื่อปลูกฝังคุณธรรม จริยธรรมแก่เด็กและ เยาวชน	เด็ก เยาวชน ตำบลเกาะหมาก	30,000	30,000	30,000	30,000	30,000	จำนวนเด็กเยาวชนที่ เข้าอบรม	เยาวชนใช้เวลาว่าง ให้เกิดประโยชน์	กองการศึกษาฯ

2. บัญชีโครงการพัฒนาท้องถิ่น

แบบ ผ. 02

รายละเอียดโครงการพัฒนา

แผนพัฒนาท้องถิ่น ฉบับที่ 2 (พ.ศ.2566-2570) ทบพวน ครั้งที่ 1/2566

องค์การบริหารส่วนตำบลเกาะหมาก

ง. ยุทธศาสตร์จังหวัดที่ 3 การพัฒนาคนคุณภาพ สังคมแห่งโอกาส เอื้ออาทร อยู่เย็นเป็นสุข และความเสมอภาค สู่มืองแห่งปัญญา อุดมด้วยนวัตกรรม และสุขภาวะยั่งยืน

จ. ยุทธศาสตร์การพัฒนาของ อปท. ในเขตจังหวัดที่ 5 การพัฒนาและเสริมสร้างศักยภาพทรัพยากรมนุษย์

ยุทธศาสตร์ที่ 2 การพัฒนาคนและสังคมให้มีคุณภาพ

2.6 แผนงานการศาสนาวัฒนธรรมและนันทนาการ

ที่	โครงการ/กิจกรรม	วัตถุประสงค์	เป้าหมาย (ผลผลิตของ โครงการ)	งบประมาณ					ตัวชี้วัด (KPI)	ผลที่คาดว่าจะ จะได้รับ	หน่วยงาน รับผิดชอบหลัก
				2566 (บาท)	2567 (บาท)	2568 (บาท)	2569 (บาท)	2570 (บาท)			
26	วัดประชารัฐสร้างสุข	เพื่อส่งเสริมกิจกรรมทางด้านศาสนา	จำนวน 11 หมู่บ้าน	30,000	30,000	30,000	30,000	30,000	จำนวนกิจกรรมที่ได้ส่งเสริม	ประชาชนในพื้นที่มีส่วนร่วมในกิจกรรมทางด้านศาสนา	กองการศึกษาฯ
27	ชวนลูกจุฬาลานเข้าวัด มัสยิด	เพื่อปลูกฝังคุณธรรมและจริยธรรมแก่เด็กและเยาวชน	เด็กและเยาวชนในตำบลเกาะหมาก	55,000	55,000	55,000	55,000	55,000	จำนวนผู้เข้าร่วมโครงการ	เด็กและเยาวชนได้รับการปลูกฝังคุณธรรมจริยธรรม	กองการศึกษาฯ
28	แข่งขันกีฬาชุมชนสัมพันธ์ "เกาะหมากเกมส์"	เพื่อสร้างความสามัคคีในชุมชน	ปีละ 1 ครั้ง	500,000	500,000	500,000	500,000	500,000	จำนวนหมู่บ้านที่เข้าร่วมกิจกรรม	เกิดความสามัคคีในชุมชน	กองการศึกษาฯ
29	จัดส่งนักกีฬาเข้าร่วมแข่งขันในรายการต่าง ๆ	เพื่อเชื่อมความสัมพันธ์ระหว่างท้องถิ่น	นักกีฬาในตำบลเกาะหมาก	60,000	60,000	60,000	60,000	60,000	จำนวนนักกีฬาที่เข้าร่วมกิจกรรม	นักกีฬามีความสัมพันธ์ที่ดีต่อกัน	กองการศึกษาฯ

2. บัญชีโครงการพัฒนาท้องถิ่น

แบบ ผ. 02

รายละเอียดโครงการพัฒนา

แผนพัฒนาท้องถิ่น ฉบับที่ 2 (พ.ศ.2566-2570) ทบพวน ครั้งที่ 1/2566

องค์การบริหารส่วนตำบลเกาะหมาก

ง. ยุทธศาสตร์จังหวัดที่ 3 การพัฒนาคนคุณภาพ สังคมแห่งโอกาส เอื้ออาทร อยู่เย็นเป็นสุข และความเสมอภาค สู่มืองแห่งปัญญา อุดมด้วยนวัตกรรม และสุขภาวะยั่งยืน

จ. ยุทธศาสตร์การพัฒนาของ อปท. ในเขตจังหวัดที่ 5 การพัฒนาและเสริมสร้างศักยภาพทรัพยากรมนุษย์

ยุทธศาสตร์ที่ 2 การพัฒนาคนและสังคมให้มีคุณภาพ

2.6 แผนงานการศาสนาวัฒนธรรมและนันทนาการ

ที่	โครงการ/กิจกรรม	วัตถุประสงค์	เป้าหมาย (ผลผลิตของ โครงการ)	งบประมาณ					ตัวชี้วัด (KPI)	ผลที่คาดว่าจะ จะได้รับ	หน่วยงาน รับผิดชอบหลัก
				2566 (บาท)	2567 (บาท)	2568 (บาท)	2569 (บาท)	2570 (บาท)			
30	แข่งขันกีฬาสัมพันธ์องค์กรปกครองส่วนท้องถิ่น (ท้องถิ่นสัมพันธ์เกมส์)	เพื่อเชื่อมความสัมพันธ์ระหว่างท้องถิ่น	นักกีฬาในตำบลเกาะหมาก	100,000	100,000	100,000	100,000	100,000	จำนวนนักกีฬาที่เข้าร่วมกิจกรรม	นักกีฬามีความสัมพันธ์ที่ดีต่อกัน	กองการศึกษาฯ
31	จัดซื้ออุปกรณ์กีฬาประจำหมู่บ้าน	เพื่อให้แต่ละหมู่บ้านมีอุปกรณ์กีฬาสำหรับการออกกำลังกาย	จำนวน 11 หมู่บ้าน	110,000	110,000	110,000	110,000	110,000	จำนวนอุปกรณ์กีฬาที่ได้จัดซื้อ	หมู่บ้านมีอุปกรณ์กีฬาสำหรับออกกำลังกาย	กองการศึกษาฯ
32	สืบสานประเพณีวัฒนธรรมท้องถิ่น (วันสารทเดือนสิบ)	เพื่อสืบสานประเพณีที่ดีงามของท้องถิ่นให้คงอยู่ต่อไป	อุดหนุนวัดภักทธรราม บ้านแหลมกรวด	30,000	30,000	30,000	30,000	30,000	จำนวนผู้เข้าร่วมโครงการ	ประชาชนได้สืบสานวัฒนธรรมของท้องถิ่น	กองการศึกษาฯ
33	อนุรักษ์และสืบสานประเพณีชักพระ	เพื่ออนุรักษ์สืบทอดประเพณีที่ดีงาม	อุดหนุนวัดบางนาคราช	10,000	10,000	10,000	10,000	10,000	จำนวนผู้เข้าร่วมโครงการ	ประชาชนได้สืบสานวัฒนธรรมท้องถิ่น	กองการศึกษาฯ

2. บัญชีโครงการพัฒนาท้องถิ่น

แบบ ผ. 02

รายละเอียดโครงการพัฒนา

แผนพัฒนาท้องถิ่น ฉบับที่ 2 (พ.ศ.2566-2570) ทบพวน ครั้งที่ 1/2566

องค์การบริหารส่วนตำบลเกาะหมาก

ง. ยุทธศาสตร์จังหวัดที่ 3 การพัฒนาคนคุณภาพ สังคมแห่งโอกาส เอื้ออาทร อยู่เย็นเป็นสุข และความเสมอภาค สู่เมืองแห่งปัญญา อุดมด้วยนวัตกรรม และสุขภาวะยั่งยืน

จ. ยุทธศาสตร์การพัฒนาของ อปท. ในเขตจังหวัดที่ 5 การพัฒนาและเสริมสร้างศักยภาพทรัพยากรมนุษย์

ยุทธศาสตร์ที่ 2 การพัฒนาคนและสังคมให้มีคุณภาพ

2.6 แผนงานการศาสนาวัฒนธรรมและนันทนาการ

ที่	โครงการ/กิจกรรม	วัตถุประสงค์	เป้าหมาย (ผลผลิตของ โครงการ)	งบประมาณ					ตัวชี้วัด (KPI)	ผลที่คาดว่าจะ จะได้รับ	หน่วยงาน รับผิดชอบหลัก
				2566 (บาท)	2567 (บาท)	2568 (บาท)	2569 (บาท)	2570 (บาท)			
34	ส่งเสริมการเรียนรู้การปฏิบัติ ตามหลักศาสนาอิสลาม	เพื่อส่งเสริมให้ประชาชน ปฏิบัติตามหลักศาสนาได้ ถูกต้อง	ประชาชนที่นับถือ ศาสนาอิสลามตำบล เกาะหมาก	100,000	100,000	100,000	100,000	100,000	จำนวนผู้เข้าร่วม โครงการ	ประชาชนยึดปฏิบัติตาม หลักศาสนาได้ถูกต้อง	กองการศึกษาฯ
35	บูรณะปฏิสังขรณ์พระพุทธรูป จำลองเกาะเสื่อน้อย หมู่ที่ 8	เพื่ออนุรักษ์โบราณสถาน ศิลปวัฒนธรรมให้คงอยู่	พระพุทธรูปจำลอง เกาะเสื่อน้อยได้รับ การบูรณะ	2,000,000	2,000,000	2,000,000	2,000,000	2,000,000	พื้นที่ได้รับการปรับปรุง	โบราณสถานได้รับการ ปรับปรุงซ่อมแซม	กองการศึกษาฯ
36	สักการะพระพุทธรูปจำลอง เกาะเสื่อน้อย หมู่ที่ 8	เพื่อสืบทอดพระพุทธศาสนา ให้คงอยู่	พระพุทธรูปจำลอง เกาะเสื่อน้อยได้รับ การสืบทอด	100,000	100,000	100,000	100,000	100,000	จำนวนผู้เข้าร่วม โครงการ	ประชาชนมีสถานที่ยึด เหนี่ยวทางจิตใจ	กองการศึกษาฯ

2. บัญชีโครงการพัฒนาท้องถิ่น

แบบ ผ. 02

รายละเอียดโครงการพัฒนา

แผนพัฒนาท้องถิ่น ฉบับที่ 2 (พ.ศ.2566-2570) ทบพวน ครั้งที่ 1/2566

องค์การบริหารส่วนตำบลเกาะหมาก

ง. ยุทธศาสตร์จังหวัดที่ 3 การพัฒนาคนคุณภาพ สังคมแห่งโอกาส เอื้ออาทร อยู่เย็นเป็นสุข และความเสมอภาค สู่เมืองแห่งปัญญา อุดมด้วยนวัตกรรม และสุขภาวะยั่งยืน

จ. ยุทธศาสตร์การพัฒนาของ อปท. ในเขตจังหวัดที่ 5 การพัฒนาและเสริมสร้างศักยภาพทรัพยากรมนุษย์

ยุทธศาสตร์ที่ 2 การพัฒนาคนและสังคมให้มีคุณภาพ

2.6 แผนงานการศาสนาวัฒนธรรมและนันทนาการ

ที่	โครงการ/กิจกรรม	วัตถุประสงค์	เป้าหมาย (ผลผลิตของ โครงการ)	งบประมาณ					ตัวชี้วัด (KPI)	ผลที่คาดว่าจะ จะได้รับ	หน่วยงาน รับผิดชอบหลัก
				2566 (บาท)	2567 (บาท)	2568 (บาท)	2569 (บาท)	2570 (บาท)			
37	บูรณะปฏิสังขรณ์โบราณสถาน ความเจดีย์บ้านเกาะเสือ หมู่ที่ 8	เพื่อพัฒนาปฏิสังขรณ์ให้ โบราณสถานและศิลปไทย ให้คงอยู่	โบราณสถานควน เจดีย์ได้รับการ บูรณะ	2,000,000	2,000,000	2,000,000	2,000,000	2,000,000	พื้นที่ได้รับการปรับปรุง	โบราณสถานได้รับการ ปรับปรุงซ่อมแซม	กองการศึกษาฯ
38	แห่ผ้าขึ้นเจดีย์วัดเกาะโคบ หมู่ที่ 4	เพื่ออนุรักษ์ส่งเสริมประเพณี วัฒนธรรมอันดีงามให้คงอยู่	เยาวชนรุ่นหลังได้สืบ ทอดประเพณีอันดี งาม	100,000	100,000	100,000	100,000	100,000	จำนวนผู้เข้าร่วม โครงการ	ประชาชนมีสถานที่ยึด เหนี่ยวทางจิตใจ	กองการศึกษาฯ
39	ค่ายศิลปะเยาวชน	เพื่อให้เยาวชนได้ใช้เวลา ว่างให้เป็นประโยชน์	เยาวชนในตำบล เกาะหมาก	100,000	100,000	100,000	100,000	100,000	จำนวนเยาวชน ที่เข้าร่วมโครงการ	เยาวชนได้ใช้เวลาว่าง ให้เป็นประโยชน์	กองการศึกษาฯ
40	อบรมคุณธรรมจริยธรรมไทย มุสลิม	เพื่อปลูกฝังคุณธรรม จริยธรรมให้แก่มุสลิม	อุดหนุน มัสยิดนุรล มุบีนบ้านช่องพิน	10,000	10,000	10,000	10,000	10,000	จำนวนผู้เข้าร่วม โครงการ	เยาวชนได้รับการอบรม คุณธรรม	กองการศึกษาฯ

2. บัญชีโครงการพัฒนาท้องถิ่น

แบบ ผ. 02

รายละเอียดโครงการพัฒนา

แผนพัฒนาท้องถิ่น ฉบับที่ 2 (พ.ศ.2566-2570) ทบพวน ครั้งที่ 1/2566

องค์การบริหารส่วนตำบลเกาะหมาก

ง. ยุทธศาสตร์จังหวัดที่ 3 การพัฒนาคนคุณภาพ สังคมแห่งโอกาส เอื้ออาทร อยู่เย็นเป็นสุข และความเสมอภาค สู่เมืองแห่งปัญญา อุดมด้วยนวัตกรรม และสุขภาวะยั่งยืน

จ. ยุทธศาสตร์การพัฒนาของ อปท. ในเขตจังหวัดที่ 5 การพัฒนาและเสริมสร้างศักยภาพทรัพยากรมนุษย์

ยุทธศาสตร์ที่ 2 การพัฒนาคนและสังคมให้มีคุณภาพ

2.6 แผนงานการศาสนาวัฒนธรรมและนันทนาการ

ที่	โครงการ/กิจกรรม	วัตถุประสงค์	เป้าหมาย (ผลผลิตของ โครงการ)	งบประมาณ					ตัวชี้วัด (KPI)	ผลที่คาดว่าจะ ได้รับ	หน่วยงาน รับผิดชอบหลัก
				2566 (บาท)	2567 (บาท)	2568 (บาท)	2569 (บาท)	2570 (บาท)			
41	อบรมคุณธรรมจริยธรรมไทย มุสลิม	เพื่อปลูกฝังคุณธรรม จริยธรรมให้แก่มุสลิม	อุดหนุน มัสยิดนูรุล ดีนบ้านช่องพิน (บ่อทึง)	10,000	10,000	10,000	10,000	10,000	จำนวนผู้เข้าร่วม โครงการ	เยาวชนได้รับการอบรม คุณธรรม	กองการศึกษาฯ
42	อบรมคุณธรรมจริยธรรมไทย มุสลิม	เพื่อปลูกฝังคุณธรรม จริยธรรมให้แก่มุสลิม	อุดหนุนมัสยิดดารุส สลามบ้านเกาะหมาก	10,000	10,000	10,000	10,000	10,000	จำนวนผู้เข้าร่วม โครงการ	เยาวชนได้รับการอบรม คุณธรรม	กองการศึกษาฯ
43	อบรมคุณธรรมจริยธรรมไทย มุสลิม	เพื่อปลูกฝังคุณธรรม จริยธรรมให้แก่มุสลิม	อุดหนุน มัสยิดนูรุล ฮูตบ้านเกาะหมาก เมืองใหม่	10,000	10,000	10,000	10,000	10,000	จำนวนผู้เข้าร่วม โครงการ	มุสลิมได้รับการอบรม คุณธรรม	กองการศึกษาฯ
44	อบรมคุณธรรมจริยธรรมไทย มุสลิม	เพื่อปลูกฝังคุณธรรม จริยธรรมให้แก่มุสลิม	อุดหนุนมัสยิดบ้าน เกาะเสือ	10,000	10,000	10,000	10,000	10,000	จำนวนผู้เข้าร่วม โครงการ	มุสลิมได้รับการอบรม คุณธรรม	กองการศึกษาฯ

2. บัญชีโครงการพัฒนาท้องถิ่น

แบบ ผ. 02

รายละเอียดโครงการพัฒนา

แผนพัฒนาท้องถิ่น ฉบับที่ 2 (พ.ศ.2566-2570) ทบพวน ครั้งที่ 1/2566

องค์การบริหารส่วนตำบลเกาะหมาก

ง. ยุทธศาสตร์จังหวัดที่ 3 การพัฒนาคนคุณภาพ สังคมแห่งโอกาส เอื้ออาทร อยู่เย็นเป็นสุข และความเสมอภาค สู่มืองแห่งปัญญา อุดมด้วยนวัตกรรม และสุขภาวะยั่งยืน

จ. ยุทธศาสตร์การพัฒนาของ อปท. ในเขตจังหวัดที่ 5 การพัฒนาและเสริมสร้างศักยภาพทรัพยากรมนุษย์

ยุทธศาสตร์ที่ 2 การพัฒนาคนและสังคมให้มีคุณภาพ

2.6 แผนงานการศาสนาวัฒนธรรมและนันทนาการ

ที่	โครงการ/กิจกรรม	วัตถุประสงค์	เป้าหมาย (ผลผลิตของ โครงการ)	งบประมาณ					ตัวชี้วัด (KPI)	ผลที่คาดว่าจะ จะได้รับ	หน่วยงาน รับผิดชอบหลัก
				2566 (บาท)	2567 (บาท)	2568 (บาท)	2569 (บาท)	2570 (บาท)			
45	จ้างแปลและจัดพิมพ์หนังสือ เปิดประตูสู่เกาะหมาก จาก ภาษาไทยเป็นภาษาอังกฤษ	เพื่อเป็นการเผยแพร่ประวัติ ตำบลเกาะหมากให้ประชาชน ทั่วไปได้รู้จักและเพื่อเป็นการ ส่งเสริมการท่องเที่ยวตำบล เกาะหมาก	จ้างแปลและจัด พิมพ์หนังสือเปิด ประตูสู่เกาะหมาก	120,000	100,000	100,000	100,000	100,000	หนังสือเปิดประตูสู่ เกาะหมาก	ตำบลเกาะหมากเป็นที่ รู้จักของคนทั่วไปและ ชาวต่างชาติ	กองการศึกษาฯ
46	เช่าที่ดินหรือสิ่งปลูกสร้าง เพื่อจัดทำสถานที่ออกกำลังกาย ในร่ม	เพื่อใช้เป็นสถานที่ออกกำลังกาย กลางแจ้งในร่ม	ประชาชนมี สถานที่ออกกำลังกาย กลางแจ้งและอุปกรณ์ ออกกำลังกาย	30,000	30,000	30,000	30,000	30,000	มีสถานที่ออกกำลังกาย กลางแจ้งในร่มและ อุปกรณ์ออกกำลังกาย	ประชาชนมีสถานที่ ออกกำลังกายในร่ม	กองการศึกษาฯ
47	จัดซื้อพร้อมจ้างเหมาติดตั้ง แผ่นปูพื้นยางพาราธรรมชาติ สนามกีฬา หมู่ที่ 9	เพื่อให้มีสถานที่ออกกำลังกาย ที่เหมาะสมปลอดภัย และเพียงพอ	สนามกีฬา หมู่ที่ 9	429,000	429,000	429,000	429,000	429,000	จำนวนเด็ก/เยาวชนและ ประชาชนตำบล เกาะหมากมีสุขภาพ ร่างกายแข็งแรง	เด็ก เยาวชน และ ประชาชนตำบล เกาะหมาก มีสุขภาพ ร่างกายแข็งแรง	กองการศึกษาฯ

2. บัญชีโครงการพัฒนาท้องถิ่น

แบบ ผ. 02

รายละเอียดโครงการพัฒนา

แผนพัฒนาท้องถิ่น ฉบับที่ 2 (พ.ศ.2566-2570) ทบพวน ครั้งที่ 1/2566

องค์การบริหารส่วนตำบลเกาะหมาก

ง. ยุทธศาสตร์จังหวัดที่ 3 การพัฒนาคนคุณภาพ สังคมแห่งโอกาส เอื้ออาทร อยู่เย็นเป็นสุข และความเสมอภาค สู่เมืองแห่งปัญญา อุดมด้วยนวัตกรรม และสุขภาวะยั่งยืน

จ. ยุทธศาสตร์การพัฒนาของ อปท. ในเขตจังหวัดที่ 5 การพัฒนาและเสริมสร้างศักยภาพทรัพยากรมนุษย์

ยุทธศาสตร์ที่ 2 การพัฒนาคนและสังคมให้มีคุณภาพ

2.6 แผนงานการศาสนาวัฒนธรรมและนันทนาการ

ที่	โครงการ/กิจกรรม	วัตถุประสงค์	เป้าหมาย (ผลผลิตของ โครงการ)	งบประมาณ					ตัวชี้วัด (KPI)	ผลที่คาดว่าจะ ได้รับ	หน่วยงาน รับผิดชอบหลัก
				2566 (บาท)	2567 (บาท)	2568 (บาท)	2569 (บาท)	2570 (บาท)			
48	จัดซื้อพร้อมจ้างเหมาติดตั้ง แผ่นปูพื้นยางพาราธรรมชาติ สนามเด็กเล่นและพื้นที่ทางเดิน ศพด.อบต.เกาะหมาก	เพื่อให้มีสถานที่ออกกำลังกาย ที่เหมาะสมปลอดภัย และเพียงพอ	ศูนย์พัฒนาเด็กเล็ก อบต.เกาะหมาก	-	854,300	854,300	854,300	854,300	จำนวนเด็กที่ใช้สนาม เด็กเล่นได้ออกกำลังกาย	เด็ก ศพด.ในตำบล เกาะหมากมีสุขภาพ ร่างกายแข็งแรง	กองการศึกษาฯ
49	จัดซื้อพร้อมจ้างเหมาติดตั้ง แผ่นปูพื้นยางพาราธรรมชาติ สามเด็กเล่นและพื้นที่ทางเดิน ศพด. วัดภักทธาราม	เพื่อให้มีสถานที่ออกกำลังกาย ที่เหมาะสมปลอดภัย และเพียงพอ	ศูนย์พัฒนาเด็กเล็ก วัดภักทธาราม	318,000	318,000	318,000	318,000	318,000	จำนวนเด็กที่ใช้สนาม เด็กเล่นได้ออกกำลังกาย	เด็ก ศพด.ในตำบล เกาะหมากมีสุขภาพ ร่างกายแข็งแรง	กองการศึกษาฯ
50	ส่งนักเรียน ศพด.เข้าร่วม ประกวด/แข่งขันทักษะ ทางวิชาการ	เพื่อให้ให้นักเรียนและครูผู้ สอนเข้าร่วมกิจกรรมแข่งขัน ประกวดทักษะทางวิชาการ	เด็กนักเรียน ศพด.	20,000	20,000	20,000	20,000	20,000	จำนวนผู้เข้าร่วม โครงการ	นักเรียนและครูผู้สอน เกิดความตื่นตัวในการ พัฒนาศักยภาพการเรียนรู้	กองการศึกษาฯ

2. บัญชีโครงการพัฒนาท้องถิ่น

แบบ ผ. 02

รายละเอียดโครงการพัฒนา

แผนพัฒนาท้องถิ่น ฉบับที่ 2 (พ.ศ.2566-2570) ทบพวน ครั้งที่ 1/2566

องค์การบริหารส่วนตำบลเกาะหมาก

ง. ยุทธศาสตร์จังหวัดที่ 3 การพัฒนาคนคุณภาพ สังคมแห่งโอกาส เอื้ออาทร อยู่เย็นเป็นสุข และความเสมอภาค สู่มืองแห่งปัญญา อุดมด้วยนวัตกรรม และสุขภาวะยั่งยืน

จ. ยุทธศาสตร์การพัฒนาของ อปท. ในเขตจังหวัดที่ 5 การพัฒนาและเสริมสร้างศักยภาพทรัพยากรมนุษย์

ยุทธศาสตร์ที่ 2 การพัฒนาคนและสังคมให้มีคุณภาพ

2.6 แผนงานการศาสนาวัฒนธรรมและนันทนาการ

ที่	โครงการ/กิจกรรม	วัตถุประสงค์	เป้าหมาย (ผลผลิตของ โครงการ)	งบประมาณ					ตัวชี้วัด (KPI)	ผลที่คาดว่าจะ จะได้รับ	หน่วยงาน รับผิดชอบหลัก
				2566 (บาท)	2567 (บาท)	2568 (บาท)	2569 (บาท)	2570 (บาท)			
51	ศึกษาวิจัยภูมิปัญญาท้องถิ่น ในเขตองค์การบริหารส่วน ตำบลเกาะหมาก	- เพื่อศึกษาวิจัยภูมิปัญญา ท้องถิ่นในเขตองค์การบริหาร ส่วนตำบลเกาะหมาก - เพื่อนำงานวิจัยต่อยอด พัฒนาการจัดทำบริการ สาธารณะของ อบต. เกาะหมาก	งานวิจัยภูมิปัญญา ท้องถิ่นในเขตองค์การ บริหารส่วนตำบล เกาะหมาก จำนวน 1 เล่ม	50,000	-	-	-	-	- งานวิจัยที่มีคุณภาพทาง ด้านภูมิปัญญาท้องถิ่นใน เขต อบต.เกาะหมาก จำนวน 1 เล่ม โครงการที่เกิดขึ้นจาก งานวิจัยจำนวนไม่น้อย กว่า 5 โครงการ	งานวิจัยที่มีคุณภาพ จำนวน 1 เล่ม มีจำนวนโครงการที่เป็น ผลผลิตจากงานวิจัยไม่ น้อยกว่า 5 โครงการ	กองการศึกษาฯ
52	ฝึกอบรมมุสลิมะฮ์	เพื่อปลูกฝังคุณธรรม จริยธรรมและขนบธรรมเนียม ปฏิบัติของมุสลิมที่เป็นผู้หญิง ตามหลักศาสนา	เด็ก เยาวชน และ ประชาชนมุสลิมที่ เป็นผู้หญิง	50,000	50,000	50,000	50,000	50,000	จำนวนมุสลิมผู้หญิง ที่เข้าร่วมโครงการ	เด็ก เยาวชน และ ประชาชนมุสลิมมี คุณธรรมและจริยธรรม ตามหลักศาสนาอิสลาม	กองการศึกษาฯ

2. บัญชีโครงการพัฒนาท้องถิ่น

รายละเอียดโครงการพัฒนา

แผนพัฒนาท้องถิ่น ฉบับที่ 2 (พ.ศ.2566-2570) ทบพวน ครั้งที่ 1/2566

องค์การบริหารส่วนตำบลเกาะหมาก

ง. ยุทธศาสตร์จังหวัดที่ 3 การพัฒนาคนคุณภาพ สังคมแห่งโอกาส เอื้ออาทร อยู่เย็นเป็นสุข และความเสมอภาค ผู้เมืองแห่งปัญญา อุดมด้วยนวัตกรรม และสุขภาวะยั่งยืน

จ. ยุทธศาสตร์การพัฒนาของ อปท. ในเขตจังหวัดที่ 5 การพัฒนาและเสริมสร้างศักยภาพทรัพยากรมนุษย์

ยุทธศาสตร์ที่ 2 การพัฒนาคนและสังคมให้มีคุณภาพ

2.6 แผนงานการศาสนาวัฒนธรรมและนันทนาการ

ที่	โครงการ/กิจกรรม	วัตถุประสงค์	เป้าหมาย (ผลผลิตของ โครงการ)	งบประมาณ					ตัวชี้วัด (KPI)	ผลที่คาดว่าจะ จะได้รับ	หน่วยงาน รับผิดชอบหลัก
				2566 (บาท)	2567 (บาท)	2568 (บาท)	2569 (บาท)	2570 (บาท)			
53	ศึกษาวิจัยการดำเนินงานด้านการจัดการส่งเสริมและสนับสนุนการจัดการศึกษา ศาสนา วัฒนธรรม และการฝึกอบรมให้แก่ประชาชน และการจัดการหรือการสนับสนุน การดูแลศูนย์พัฒนาเด็กเล็ก	เพื่อศึกษาวิจัยการดำเนินงานด้านการจัดการส่งเสริมและสนับสนุนการจัดการศึกษา ศาสนา วัฒนธรรม และการฝึกอบรมให้แก่ประชาชน และการจัดการหรือการสนับสนุนการดูแลศูนย์พัฒนาเด็กเล็ก - เพื่อนำงานวิจัยต่อยอดพัฒนาการจัดทำบริการสาธารณะของ อบต.เกาะหมาก	งานวิจัยการดำเนินงานด้านการจัดการส่งเสริมและสนับสนุนการจัดการศึกษา ศาสนา วัฒนธรรม และการฝึกอบรมให้แก่ประชาชน และการจัดการหรือการสนับสนุนการดูแลศูนย์พัฒนาเด็กเล็ก จำนวน 1 เล่ม	50,000	-	-	-	-	-	งานวิจัยที่มีคุณภาพเกี่ยวกับการดำเนินงานด้านการจัดการส่งเสริมและสนับสนุนการจัดการศึกษา ศาสนา วัฒนธรรม และการฝึกอบรมให้แก่ประชาชน และการจัดการหรือการสนับสนุนการดูแลศูนย์พัฒนาเด็กเล็ก จำนวน 1 เล่ม -โครงการที่เกิดขึ้นจากงานวิจัยจำนวนไม่น้อยกว่า 5 โครงการ	กองการศึกษาฯ

2. บัญชีโครงการพัฒนาท้องถิ่น

รายละเอียดโครงการพัฒนา

แผนพัฒนาท้องถิ่น ฉบับที่ 2 (พ.ศ.2566-2570) ทบพวน ครั้งที่ 1/2566

องค์การบริหารส่วนตำบลเกาะหมาก

ง. ยุทธศาสตร์จังหวัดที่ 3 การพัฒนาคุณภาพ สังคมแห่งโอกาส เอื้ออาทร อยู่เย็นเป็นสุข และความเสมอภาค สู่มืองแห่งปัญญา อุดมด้วยนวัตกรรม และสุขภาวะยั่งยืน

จ. ยุทธศาสตร์การพัฒนาของ อปท. ในเขตจังหวัดที่ 5 การพัฒนาและเสริมสร้างศักยภาพทรัพยากรมนุษย์

ยุทธศาสตร์ที่ 2 การพัฒนาคนและสังคมให้มีคุณภาพ

2.6 แผนงานการศาสนาวัฒนธรรมและนันทนาการ

ที่	โครงการ/กิจกรรม	วัตถุประสงค์	เป้าหมาย (ผลผลิตของ โครงการ)	งบประมาณ					ตัวชี้วัด (KPI)	ผลที่คาดว่าจะ จะได้รับ	หน่วยงาน รับผิดชอบหลัก
				2566 (บาท)	2567 (บาท)	2568 (บาท)	2569 (บาท)	2570 (บาท)			
54	ศึกษาวิจัยการดำเนินงานด้าน การบำรุงรักษา ศิลปะ จารีต ประเพณี ภูมิปัญญาท้องถิ่น และวัฒนธรรมอันดีของ ท้องถิ่น	เพื่อศึกษาวิจัยการดำเนินงาน งานด้านการบำรุงรักษา ศิลปะ จารีตประเพณี ภูมิ ปัญญาท้องถิ่น และวัฒนธรรม อันดีของท้องถิ่น - เพื่อนำงานวิจัยต่อยอด พัฒนาการจัดทำบริการ สาธารณะของ อบต.เกาะหมาก	งานวิจัยการดำเนินงาน ด้านการบำรุงรักษา ศิลปะจารีตประเพณี ภูมิปัญญาท้องถิ่น และวัฒนธรรมอันดี ของท้องถิ่น จำนวน 1 เล่ม	50,000	-	-	-	-	-	งานวิจัยที่มีคุณภาพ เกี่ยวกับการการดำเนิน งานด้านการบำรุง รักษา ศิลปะ จารีตประเพณี ภูมิปัญญาท้องถิ่น และ วัฒนธรรมอันดีของ ท้องถิ่น จำนวน 1 เล่ม โครงการที่เกิดขึ้น จากงานวิจัยจำนวน ไม่น้อยกว่า 5 โครงการ	กองการศึกษาฯ

2. บัญชีโครงการพัฒนาท้องถิ่น

รายละเอียดโครงการพัฒนา

แผนพัฒนาท้องถิ่น ฉบับที่ 2 (พ.ศ.2566-2570) ทบพวน ครั้งที่ 1/2566

องค์การบริหารส่วนตำบลเกาะหมาก

ง. ยุทธศาสตร์จังหวัดที่ 3 การพัฒนาคนคุณภาพ สังคมแห่งโอกาส เอื้ออาทร อยู่เย็นเป็นสุข และความเสมอภาค สู่มืองแห่งปัญญา อุดมด้วยนวัตกรรม และสุขภาวะยั่งยืน

จ. ยุทธศาสตร์การพัฒนาของ อปท. ในเขตจังหวัดที่ 5 การพัฒนาและเสริมสร้างศักยภาพทรัพยากรมนุษย์

ยุทธศาสตร์ที่ 2 การพัฒนาคนและสังคมให้มีคุณภาพ

2.6 แผนงานการศาสนาวัฒนธรรมและนันทนาการ

ที่	โครงการ/กิจกรรม	วัตถุประสงค์	เป้าหมาย (ผลผลิตของ โครงการ)	งบประมาณ					ตัวชี้วัด (KPI)	ผลที่คาดว่าจะ จะได้รับ	หน่วยงาน รับผิดชอบหลัก
				2566 (บาท)	2567 (บาท)	2568 (บาท)	2569 (บาท)	2570 (บาท)			
55	ศึกษาวิจัยการดำเนินงานด้านการจัดให้มีและบำรุงรักษาที่ประชุม การกีฬา การพักผ่อนหย่อนใจ และสวนสาธารณะ	-เพื่อศึกษาวิจัยการดำเนินงานด้านการจัดให้มีและบำรุงรักษาที่ประชุม การกีฬา การพักผ่อนหย่อนใจและสวนสาธารณะ - เพื่อนำงานวิจัยต่อยอดพัฒนาการจัดทำบริการสาธารณะของ อบต.เกาะหมาก	งานวิจัยการดำเนินงานด้านการจัดให้มีและบำรุงรักษาที่ประชุม การกีฬา การพักผ่อนหย่อนใจและสวนสาธารณะ จำนวน 1 เล่ม	50,000	-	-	-	-	-	งานวิจัยที่มีคุณภาพเกี่ยวกับการดำเนินงานด้านการจัดให้มีและบำรุง รักษาที่ประชุม การกีฬา การพักผ่อนหย่อนใจและสวนสาธารณะ จำนวน 1 เล่ม โครงการที่เกิดขึ้นจากงานวิจัยจำนวนไม่น้อยกว่า 5 โครงการ	กองการศึกษาฯ

2. บัญชีโครงการพัฒนาท้องถิ่น

รายละเอียดโครงการพัฒนา

แผนพัฒนาท้องถิ่น ฉบับที่ 2 (พ.ศ.2566-2570) ทบพวท. ครั้งที่ 1/2566

องค์การบริหารส่วนตำบลเกาะหมาก

ง. ยุทธศาสตร์จังหวัดที่ 3 การพัฒนาคุณภาพ สังคมแห่งโอกาส เอื้ออาทร อยู่เย็นเป็นสุข และความเสมอภาค สู่เมืองแห่งปัญญา อุดมด้วยนวัตกรรม และสุขภาวะยั่งยืน

จ. ยุทธศาสตร์การพัฒนาของ อปท. ในเขตจังหวัดที่ 5 การพัฒนาและเสริมสร้างศักยภาพทรัพยากรมนุษย์

ยุทธศาสตร์ที่ 2 การพัฒนาคนและสังคมให้มีคุณภาพ

2.6 แผนงานการศาสนาวัฒนธรรมและนันทนาการ

ที่	โครงการ/กิจกรรม	วัตถุประสงค์	เป้าหมาย (ผลผลิตของ โครงการ)	งบประมาณ					ตัวชี้วัด (KPI)	ผลที่คาดว่าจะ จะได้รับ	หน่วยงาน รับผิดชอบหลัก
				2566 (บาท)	2567 (บาท)	2568 (บาท)	2569 (บาท)	2570 (บาท)			
56	จัดซื้อพร้อมติดตั้งเครื่อง ออกกำลังกายและเครื่องเล่น สนามกลางแจ้ง (ม.1)	เพื่อให้มีสถานที่พร้อมเครื่อง ออกกำลังกายที่ได้มาตรฐาน สำหรับให้เด็กเยาวชนและ ประชาชนใช้ออกกำลังกาย	ติดตั้งเครื่อง ออกกำลังกายและ เครื่องเล่นสนาม กลางแจ้งในพื้นที่ หมู่ที่ 1	-	300,000	-	-	-	จำนวนเครื่อง ออกกำลังกายที่ได้ติดตั้ง ที่ได้มาตรฐาน	-มีสถานที่ออกกำลังกาย ที่ได้มาตรฐาน -เด็ก เยาวชน และ ประชาชนหันมาออก กำลังกายมากขึ้น และ มีสุขภาพแข็งแรง	กองการศึกษาฯ
57	จัดซื้อพร้อมติดตั้งเครื่อง ออกกำลังกายและเครื่องเล่น สนามกลางแจ้ง (ม.10)	เพื่อให้มีสถานที่พร้อมเครื่อง ออกกำลังกายที่ได้มาตรฐาน สำหรับให้เด็กเยาวชนและ ประชาชนใช้ออกกำลังกาย	ติดตั้งเครื่อง ออกกำลังกายและ เครื่องเล่นสนาม กลางแจ้งในพื้นที่ หมู่ที่ 10	-	300,000	-	-	-	จำนวนเครื่อง ออกกำลังกายที่ได้ติดตั้ง ที่ได้มาตรฐาน	-มีสถานที่ออกกำลังกาย ที่ได้มาตรฐาน -เด็ก เยาวชน และ ประชาชนหันมาออก กำลังกายมากขึ้น และ มีสุขภาพแข็งแรง	กองการศึกษาฯ

2. บัญชีโครงการพัฒนาท้องถิ่น

แบบ ผ. 02

รายละเอียดโครงการพัฒนา

แผนพัฒนาท้องถิ่น ฉบับที่ 2 (พ.ศ.2566-2570) ทบพวน ครั้งที่ 1/2566

องค์การบริหารส่วนตำบลเกาะหมาก

ง. ยุทธศาสตร์จังหวัดที่ 3 การพัฒนาคนคุณภาพ สังคมแห่งโอกาส เอื้ออาทร อยู่เย็นเป็นสุข และความเสมอภาค สู่มืองแห่งปัญญา อุดมด้วยนวัตกรรม และสุขภาวะยั่งยืน

จ. ยุทธศาสตร์การพัฒนาของ อปท. ในเขตจังหวัดที่ 5 การพัฒนาและเสริมสร้างศักยภาพทรัพยากรมนุษย์

ยุทธศาสตร์ที่ 2 การพัฒนาคนและสังคมให้มีคุณภาพ

2.6 แผนงานการศาสนาวัฒนธรรมและนันทนาการ

ที่	โครงการ/กิจกรรม	วัตถุประสงค์	เป้าหมาย (ผลผลิตของ โครงการ)	งบประมาณ					ตัวชี้วัด (KPI)	ผลที่คาดว่าจะ จะได้รับ	หน่วยงาน รับผิดชอบหลัก
				2566 (บาท)	2567 (บาท)	2568 (บาท)	2569 (บาท)	2570 (บาท)			
58	ฝึกอบรมผู้ฝึกสอนกีฬา	เพื่อส่งเสริมให้ผู้ที่ได้รับการฝึกสอนมีความรู้ด้านกีฬา และสามารถถ่ายทอดไปยังผู้อื่นได้	ประชาชนในพื้นที่ที่มีความสนใจ	50,000	50,000	50,000	50,000	50,000	จำนวนของผู้ที่ได้รับการฝึกอบรม	ผู้เข้ารับการอบรมมีความรู้ด้านกีฬาและสามารถถ่ายทอดไปยังผู้อื่นได้	กองการศึกษาฯ
59	จัดซื้อที่ดินเพื่อการก่อสร้างสนามกีฬา	เพื่อใช้เป็นสถานที่ก่อสร้างสนามกีฬาหมู่บ้าน	ประชาชนมีสถานที่สำหรับออกกำลังกายเพิ่มขึ้น	500,000	500,000	500,000	500,000	500,000	สนามกีฬาที่ได้ก่อสร้าง	ประชาชนมีสนามกีฬาที่ได้มาตรฐาน	กองการศึกษาฯ
60	ทัวร์ธรรมะ	1. เพื่อส่งเสริมให้คนมีศีลธรรมและมีธรรมะในการครองตน 2. เพื่อช่วยทำนุบำรุงศาสนา	ประชาชนทุกวัยในชุมชน	50,000	50,000	50,000	50,000	50,000	ผู้เข้าร่วมโครงการมีจิตใจที่สงบ มีศีลธรรมประจำใจ	1. คนในชุมชนเป็นคนดี มีน้ำใจช่วยเหลือกิจการงานของทางวัด 2. คนมีคุณธรรมจริยธรรม เป็นที่ยึดเหนี่ยวทางจิตใจ	กองการศึกษาฯ

2. บัญชีโครงการพัฒนาท้องถิ่น

รายละเอียดโครงการพัฒนา

แผนพัฒนาท้องถิ่น ฉบับที่ 2 (พ.ศ.2566-2570) ทบพวน ครั้งที่ 1/2566

องค์การบริหารส่วนตำบลเกาะหมาก

ง. ยุทธศาสตร์จังหวัดที่ 3 การพัฒนาคนคุณภาพ สังคมแห่งโอกาส เอื้ออาทร อยู่เย็นเป็นสุข และความเสมอภาค สู่มืองแห่งปัญญา อุดมด้วยนวัตกรรม และสุขภาวะยั่งยืน

จ. ยุทธศาสตร์การพัฒนาของ อปท. ในเขตจังหวัดที่ 5 การพัฒนาและเสริมสร้างศักยภาพทรัพยากรมนุษย์

ยุทธศาสตร์ที่ 2 การพัฒนาคนและสังคมให้มีคุณภาพ

2.6 แผนงานการศาสนาวัฒนธรรมและนันทนาการ

ที่	โครงการ/กิจกรรม	วัตถุประสงค์	เป้าหมาย (ผลผลิตของ โครงการ)	งบประมาณ					ตัวชี้วัด (KPI)	ผลที่คาดว่าจะ ได้รับ	หน่วยงาน รับผิดชอบหลัก
				2566 (บาท)	2567 (บาท)	2568 (บาท)	2569 (บาท)	2570 (บาท)			
61	การทำบุญร่วมกันของชุมชน	1.เพื่อสนับสนุนให้ทุกคนในชุมชนมีส่วนร่วมในการสืบทอดวัฒนธรรม ประเพณีอันดีงามไว้สืบไป 2.เพื่อสนับสนุนให้ทุกคนมีส่วนร่วมในการทำกิจกรรมร่วมกัน	ประชาชนทุกคน ในชุมชน	50,000	50,000	50,000	50,000	50,000	ผู้เข้าร่วมโครงการ ไม่น้อยกว่าร้อยละ 60 ของครัวเรือนใน ชุมชน	1.คนในชุมชนมีศีลธรรม ประจำใจ มีจิตใจที่ดี และงดงาม 2.คนในชุมชนมีกิจกรรม ร่วมกัน	กองการศึกษาฯ

2. บัญชีโครงการพัฒนาท้องถิ่น

รายละเอียดโครงการพัฒนา

แผนพัฒนาท้องถิ่น ฉบับที่ 2 (พ.ศ.2566-2570) ทบพวน ครั้งที่ 1/2566

องค์การบริหารส่วนตำบลเกาะหมาก

ก. ยุทธศาสตร์ชาติ 20 ปี ที่ 2 ด้านการสร้างความสามารถในการแข่งขัน

ข. แผนพัฒนาเศรษฐกิจและสังคมแห่งชาติ ฉบับที่ 13 หมายความว่า 8 ไทยมีพื้นที่และเมืองอัจฉริยะที่น่าอยู่ ปลอดภัย เด็ดขาดได้อย่างยั่งยืน

ค. Sustainable Development Goals: เป้าหมายที่ 11 ทำให้เมืองและการตั้งถิ่นฐานของมนุษย์มีความปลอดภัยทั่วถึง พร้อมรับความเปลี่ยนแปลง และการพัฒนาอย่างยั่งยืน

ง. ยุทธศาสตร์จังหวัดที่ 3 การพัฒนาคนคุณภาพ สังคมแห่งโอกาส เอื้ออาทร อยู่เย็นเป็นสุข และความเสมอภาค สู่เมืองแห่งปัญญา อุดมด้วยนวัตกรรม และสุขภาวะยั่งยืน

จ. ยุทธศาสตร์การพัฒนาของ อปท. ในเขตจังหวัดที่ 5 การพัฒนาและเสริมสร้างศักยภาพทรัพยากรมนุษย์

ยุทธศาสตร์ที่ 2 การพัฒนาคนและสังคมให้มีคุณภาพ

2.7 แผนงานอุตสาหกรรมและการโยธา

ที่	โครงการ/กิจกรรม	วัตถุประสงค์	เป้าหมาย (ผลผลิตของ โครงการ)	งบประมาณ					ตัวชี้วัด (KPI)	ผลที่คาดว่าจะ ได้รับ	หน่วยงาน รับผิดชอบหลัก
				2566 (บาท)	2567 (บาท)	2568 (บาท)	2569 (บาท)	2570 (บาท)			
1	ปรับปรุง/ซ่อมแซม ต่อเติมอาคาร ศพด. อบต.เกาะหมาก	เพื่อเพิ่มพื้นที่ใช้สอยใน อาคารให้เพียงพอกับเด็ก	ศพด.เกาะหมาก	300,000	300,000	300,000	300,000	300,000	ศูนย์พัฒนาเด็กเล็ก ที่ได้ต่อเติม	ศพด.มีพื้นที่ใช้สอย เพิ่มขึ้น ปลอดภัย	กองการศึกษาฯ
2	ปรับปรุง/ซ่อมแซม ต่อเติมอาคาร ศพด. วัดภักทธาราม	เพื่อเพิ่มพื้นที่ใช้สอยใน อาคารให้เพียงพอกับ เด็ก	ศพด.วัดภักทธาราม	300,000	300,000	300,000	300,000	300,000	ศูนย์พัฒนาเด็กเล็ก ที่ได้ต่อเติม	ศพด.มีพื้นที่ใช้สอย เพิ่มขึ้น ปลอดภัย	กองการศึกษาฯ
3	ก่อสร้างห้องสมุด องค์การบริหารส่วนตำบล เกาะหมาก	เพื่อให้มีห้องสมุดสำหรับ บริการประชาชน	ห้องสมุด จำนวน 2 แห่ง	5,000,000	5,000,000	5,000,000	5,000,000	5,000,000	ห้องสมุดที่ได้ก่อสร้าง	ประชาชนมีแหล่ง ศึกษาหาความรู้เพิ่ม ขึ้น	กองการศึกษาฯ

2. บัญชีโครงการพัฒนาท้องถิ่น

รายละเอียดโครงการพัฒนา

แผนพัฒนาท้องถิ่น ฉบับที่ 2 (พ.ศ.2566-2570) ทบพวน ครั้งที่ 1/2566

องค์การบริหารส่วนตำบลเกาะหมาก

ง. ยุทธศาสตร์จังหวัดที่ 3 การพัฒนาคนคุณภาพ สังคมแห่งโอกาส เอื้ออาทร อยู่เย็นเป็นสุข และความเสมอภาค สู่มืองแห่งปัญญา อุดมด้วยนวัตกรรม และสุขภาวะยั่งยืน

จ. ยุทธศาสตร์การพัฒนาของ อปท. ในเขตจังหวัดที่ 5 การพัฒนาและเสริมสร้างศักยภาพทรัพยากรมนุษย์

ยุทธศาสตร์ที่ 2 การพัฒนาคนและสังคมให้มีคุณภาพ

2.7 แผนงานอุตสาหกรรมและการโยธา

ที่	โครงการ/กิจกรรม	วัตถุประสงค์	เป้าหมาย (ผลผลิตของ โครงการ)	งบประมาณ					ตัวชี้วัด (KPI)	ผลที่คาดว่าจะ ได้รับ	หน่วยงาน รับผิดชอบหลัก
				2566 (บาท)	2567 (บาท)	2568 (บาท)	2569 (บาท)	2570 (บาท)			
4	ก่อสร้างลานกีฬา/สนามกีฬา หมู่ที่ 5	เพื่อให้มีสถานที่สำหรับเล่น กีฬาและออกกำลังกาย	หมู่ที่ 5 ตำบลเกาะหมาก	2,600,000	-	-	-	-	ร้อยละความพึงพอใจ ของประชาชนที่ใช้สนาม กีฬาร้อยละ 80	มีสถานที่เล่นกีฬาและ ออกกำลังกาย	กองการศึกษาฯ
5	ก่อสร้างติดตั้งเครื่องออกกำลังกาย กลางแจ้ง	เพื่อให้ประชาชนมีสุขภาพ ร่างกายแข็งแรง	จำนวน 11 หมู่บ้าน	500,000	500,000	500,000	500,000	500,000	จำนวนหมู่บ้านที่ได้ติด ตั้งเครื่องออกกำลังกาย	ประชาชนมีสุขภาพ ร่างกายแข็งแรง	กองการศึกษาฯ
6	ก่อสร้างสนามกีฬาประจำ ตำบล	เพื่อให้ประชาชนมีสนามกีฬา สำหรับออกกำลังกาย	พื้นที่ตำบล เกาะหมาก	4,000,000	4,000,000	4,000,000	4,000,000	4,000,000	ประชาชนมีร่างกายที่ แข็งแรง	มีสนามกีฬาสำหรับออก กำลังกาย	กองการศึกษาฯ
7	ก่อสร้างจัดตั้งศูนย์ออกกำลังกาย ในร่ม ม.1-11	เพื่อส่งเสริมการออก กำลังกายในร่มและใช้เวลาว่าง ให้เกิดประโยชน์	ศูนย์ออกกำลังกาย ในร่ม ม.1-11	1,500,000	1,000,000	1,000,000	1,000,000	1,000,000	จำนวนศูนย์ออกกำลังกาย ในร่มที่ได้ก่อสร้าง	ประชาชนมีสุขภาพแข็งแรง มากขึ้นใช้เวลาว่างให้เกิด ประโยชน์	กองการศึกษาฯ

2. บัญชีโครงการพัฒนาท้องถิ่น

แบบ ผ. 02

รายละเอียดโครงการพัฒนา

แผนพัฒนาท้องถิ่น ฉบับที่ 2 (พ.ศ.2566-2570) ทบพวน ครั้งที่ 1/2566

องค์การบริหารส่วนตำบลเกาะหมาก

ง. ยุทธศาสตร์จังหวัดที่ 3 การพัฒนาคนคุณภาพ สังคมแห่งโอกาส เอื้ออาทร อยู่เย็นเป็นสุข และความเสมอภาค สู่มืองแห่งปัญญา อุดมด้วยนวัตกรรม และสุขภาวะยั่งยืน

จ. ยุทธศาสตร์การพัฒนาของ อบท. ในเขตจังหวัดที่ 5 การพัฒนาและเสริมสร้างศักยภาพทรัพยากรมนุษย์

ยุทธศาสตร์ที่ 2 การพัฒนาคนและสังคมให้มีคุณภาพ

2.7 แผนงานอุตสาหกรรมและการโยธา

ที่	โครงการ/กิจกรรม	วัตถุประสงค์	เป้าหมาย (ผลผลิตของ โครงการ)	งบประมาณ					ตัวชี้วัด (KPI)	ผลที่คาดว่าจะ จะได้รับ	หน่วยงาน รับผิดชอบหลัก
				2566 (บาท)	2567 (บาท)	2568 (บาท)	2569 (บาท)	2570 (บาท)			
8	ก่อสร้าง/ปรับปรุงซ่อมแซม สนามกีฬาอ่าวท่าทราย หมู่ที่ 2	เพื่อให้มีสถานที่ออกกำลังกาย ที่เหมาะสมปลอดภัย และเพียงพอ	สนามกีฬา อ่าวท่าทราย หมู่ที่ 2	-	4,083,900	4,083,900	4,083,900	4,083,900	ร้อยละของประชาชนที่ ได้ใช้ประโยชน์จาก สนามกีฬา	เด็ก เยาวชน และ ประชาชนตำบล เกาะหมากมีสุขภาพ ร่างกายที่แข็งแรง	กองการศึกษาฯ
9	ก่อสร้างศูนย์เรียนรู้แปรรูป ผลิตภัณฑ์ชุมชน ม.7	เพื่อพัฒนาคนในชุมชนให้ เกิดการเรียนรู้การแปรรูป ผลิตภัณฑ์ชุมชน	จำนวน 1 หลัง	500,000	-	-	-	-	คนในชุมชนมีความรู้ เพิ่มขึ้นร้อยละ 50	คนในชุมชนมีความรู้ ในการแปรรูป ผลิตภัณฑ์ชุมชน	สำนักปลัด อบต.

2. บัญชีโครงการพัฒนาท้องถิ่น

แบบ ผ. 02

รายละเอียดโครงการพัฒนา

แผนพัฒนาท้องถิ่น ฉบับที่ 2 (พ.ศ.2566-2570) ทบพวน ครั้งที่ 1/2566

องค์การบริหารส่วนตำบลเกาะหมาก

- ก. ยุทธศาสตร์ชาติ 20 ปี ที่ 5 ด้านการสร้างการเติบโตบนคุณภาพชีวิตที่เป็นมิตรกับสิ่งแวดล้อม
 - ข. แผนพัฒนาเศรษฐกิจและสังคมแห่งชาติ ฉบับที่ 13 หมายความว่า 11 ไทยมีเศรษฐกิจหมุนเวียนและสังคมคาร์บอนต่ำ
 - ค. Sustainable Development Goals: เป้าหมายที่ 15 พืชพันธุ์และสิ่งมีชีวิต การใช้ประโยชน์จากระบบนิเวศน์ทางบกอย่างยั่งยืน
 - ง. ยุทธศาสตร์จังหวัดที่ 4 การจัดการทรัพยากรธรรมชาติ เพื่อเป็นหลักประกันของการเติบโตบนคุณภาพชีวิตที่เป็นมิตรกับสิ่งแวดล้อมที่ยั่งยืน
 - จ. ยุทธศาสตร์การพัฒนาของ อปท. ในเขตจังหวัดที่ 7 การพัฒนาทรัพยากรธรรมชาติและสิ่งแวดล้อม
- ยุทธศาสตร์ที่ 3 การบริหารจัดการและการอนุรักษ์ทรัพยากรธรรมชาติและสิ่งแวดล้อม

3.1 แผนงานเคหะและชุมชน

ที่	โครงการ/กิจกรรม	วัตถุประสงค์	เป้าหมาย (ผลผลิตของ โครงการ)	งบประมาณ					ตัวชี้วัด (KPI)	ผลที่คาดว่าจะ ได้รับ	หน่วยงาน รับผิดชอบหลัก
				2566 (บาท)	2567 (บาท)	2568 (บาท)	2569 (บาท)	2570 (บาท)			
1	รณรงค์ให้มีการลดปริมาณขยะการคัดแยกขยะและทิ้งขยะให้ถูกที่	เพื่อให้ประชาชนเห็นความสำคัญของการจัดการขยะในชุมชน	ประชาชนตำบลเกาะหมาก	50,000	50,000	50,000	50,000	50,000	ร้อยละของปริมาณขยะที่ลดลง	ชุมชนมีความสะอาด ปริมาณขยะลดลง	สำนักปลัด อบต.
2	พัฒนาหลักสูตรการฝึกอบรมการคัดแยกขยะสำหรับครัวเรือน กลุ่มองค์กร ชุมชน	เพื่อให้มีหลักสูตรที่เหมาะสมในการคัดแยกขยะของครัวเรือน กลุ่มองค์กร ชุมชน	พัฒนาหลักสูตรฝึกอบรมการคัดแยกขยะ	10,000	10,000	10,000	10,000	10,000	มีหลักสูตรการอบรมที่เหมาะสมกับครัวเรือนและกลุ่มองค์กรชุมชนในตำบลเกาะหมาก	ครัวเรือนและกลุ่มองค์กรชุมชนมีการคัดแยกขยะอย่างมีประสิทธิภาพ	สำนักปลัด อบต.

2. บัญชีโครงการพัฒนาท้องถิ่น

แบบ ผ. 02

รายละเอียดโครงการพัฒนา

แผนพัฒนาท้องถิ่น ฉบับที่ 2 (พ.ศ.2566-2570) ทบพวทว ครั้งที่ 1/2566

องค์การบริหารส่วนตำบลเกาะหมาก

ง. ยุทธศาสตร์จังหวัดที่ 4 การจัดการทรัพยากรธรรมชาติ เพื่อเป็นหลักประกันของการเติบโตบนคุณภาพชีวิตที่เป็นมิตรกับสิ่งแวดล้อมที่ยั่งยืน

จ. ยุทธศาสตร์การพัฒนาของ อปท. ในเขตจังหวัดที่ 7 การพัฒนาทรัพยากรธรรมชาติและสิ่งแวดล้อม

ยุทธศาสตร์ที่ 3 การบริหารจัดการและการอนุรักษ์ทรัพยากรธรรมชาติและสิ่งแวดล้อม

3.1 แผนงานเคหะและชุมชน

ที่	โครงการ/กิจกรรม	วัตถุประสงค์	เป้าหมาย (ผลผลิตของ โครงการ)	งบประมาณ					ตัวชี้วัด (KPI)	ผลที่คาดว่าจะ จะได้รับ	หน่วยงาน รับผิดชอบหลัก
				2566 (บาท)	2567 (บาท)	2568 (บาท)	2569 (บาท)	2570 (บาท)			
3	จัดตั้งศูนย์เรียนรู้เกี่ยวกับการจัดการขยะหรือใช้ประโยชน์จากขยะ	เพื่อให้ประชาชนได้มีศูนย์การเรียนรู้ในการจัดการขยะของชุมชน	จัดตั้งศูนย์เรียนรู้เกี่ยวกับการจัดการขยะ 11 ศูนย์	50,000	50,000	50,000	50,000	50,000	จำนวนศูนย์การเรียนรู้ที่ได้จัดตั้งขึ้น	ประชาชนมีศูนย์การเรียนรู้ที่จะศึกษาเกี่ยวกับการจัดการขยะการใช้ประโยชน์จากขยะ	สำนักปลัด อบต.
4	พัฒนาข้อมูลประเภทปริมาณขยะครัวเรือน ชุมชน แบบรายวัน สัปดาห์ เดือน	เพื่อให้มีข้อมูลปริมาณขยะที่เกิดขึ้นภายในตำบลแล้วสามารถนำมาบริหารจัดการได้อย่างมีประสิทธิภาพ	ข้อมูลประเภทปริมาณขยะครัวเรือน/ชุมชน	20,000	20,000	20,000	20,000	20,000	สถิติข้อมูลประเภทปริมาณขยะที่สามารถจัดเก็บได้/พัฒนาได้	บ้านเรือนและที่สาธารณะมีความสะอาดสวยงามปราศจากขยะ	สำนักปลัด อบต.
5	จัดการขยะในชุมชน การเก็บขยะในที่สาธารณะหน้าบ้านน่านมอ	เพื่อให้ประชาชนหันมาใส่ใจเรื่องการจัดการขยะบ้านตนเองและที่สาธารณะ	พื้นที่ตำบลเกาะหมาก	20,000	20,000	20,000	20,000	20,000	ร้อยละของบ้านหรือที่สาธารณะที่ได้มีการจัดการขยะ	บ้านเรือนและที่สาธารณะมีความสะอาดสวยงามปราศจากขยะ	สำนักปลัด อบต.

2. บัญชีโครงการพัฒนาท้องถิ่น

แบบ ผ. 02

รายละเอียดโครงการพัฒนา

แผนพัฒนาท้องถิ่น ฉบับที่ 2 (พ.ศ.2566-2570) ทบพวน ครั้งที่ 1/2566

องค์การบริหารส่วนตำบลเกาะหมาก

ง. ยุทธศาสตร์จังหวัดที่ 4 การจัดการทรัพยากรธรรมชาติ เพื่อเป็นหลักประกันของการเติบโตบนคุณภาพชีวิตที่เป็นมิตรกับสิ่งแวดล้อมที่ยั่งยืน

จ. ยุทธศาสตร์การพัฒนาของ อปท. ในเขตจังหวัดที่ 7 การพัฒนาทรัพยากรธรรมชาติและสิ่งแวดล้อม

ยุทธศาสตร์ที่ 3 การบริหารจัดการและการอนุรักษ์ทรัพยากรธรรมชาติและสิ่งแวดล้อม

3.1 แผนงานเคหะและชุมชน

ที่	โครงการ/กิจกรรม	วัตถุประสงค์	เป้าหมาย (ผลผลิตของ โครงการ)	งบประมาณ					ตัวชี้วัด (KPI)	ผลที่คาดว่าจะ จะได้รับ	หน่วยงาน รับผิดชอบหลัก
				2566 (บาท)	2567 (บาท)	2568 (บาท)	2569 (บาท)	2570 (บาท)			
6	จัดตั้งธนาคารขยะในชุมชน	เพื่อรณรงค์ส่งเสริมให้ ประชาชนหันมาคัดแยกขยะ และเห็นคุณค่าของขยะ	ธนาคารขยะในชุมชน จำนวน 11 ธนาคาร	50,000	50,000	50,000	50,000	50,000	ธนาคารขยะที่ได้จัดตั้ง ขึ้น	ปริมาณขยะในชุมชน ลดลง ประชาชนหันมา คัดแยกขยะมากขึ้น	สำนักปลัด อบต.
7	กองทุนขยะในชุมชน	เพื่อส่งเสริมให้ประชาชนมี การคัดแยกขยะมีส่วนร่วมใน การจัดการขยะของชุมชน	กองทุนขยะชุมชน 11 กองทุน	30,000	30,000	30,000	30,000	30,000	กองทุนขยะที่ได้จัด ตั้งขึ้น	ปริมาณขยะที่เข้าสู่ระบบ การกำจัดน้อยลง ประชาชนมีส่วนร่วมใน การจัดการขยะในชุมชน มากขึ้น	สำนักปลัด อบต.
8	ธรรมนูญขยะในชุมชน	เพื่อสร้างข้อตกลงร่วมกันใน ชุมชนด้านการจัดการขยะ	ธรรมนูญขยะชุมชน ตำบลเกาะหมาก 11 หมู่บ้าน	10,000	10,000	10,000	10,000	10,000	ธรรมนูญขยะชุมชนที่ได้ จัดทำขึ้น	ประชาชนมีข้อตกลงร่วม กันในเรื่องการจัดการขยะ โดยทุกภาคส่วนร่วมใน การขับเคลื่อน	สำนักปลัด อบต.

2. บัญชีโครงการพัฒนาท้องถิ่น

แบบ ผ. 02

รายละเอียดโครงการพัฒนา

แผนพัฒนาท้องถิ่น ฉบับที่ 2 (พ.ศ.2566-2570) ทบพวน ครั้งที่ 1/2566

องค์การบริหารส่วนตำบลเกาะหมาก

ง. ยุทธศาสตร์จังหวัดที่ 4 การจัดการทรัพยากรธรรมชาติ เพื่อเป็นหลักประกันของการเติบโตบนคุณภาพชีวิตที่เป็นมิตรกับสิ่งแวดล้อมที่ยั่งยืน

จ. ยุทธศาสตร์การพัฒนาของ อปท. ในเขตจังหวัดที่ 7 การพัฒนาทรัพยากรธรรมชาติและสิ่งแวดล้อม

ยุทธศาสตร์ที่ 3 การบริหารจัดการและการอนุรักษ์ทรัพยากรธรรมชาติและสิ่งแวดล้อม

3.1 แผนงานเคหะและชุมชน

ที่	โครงการ/กิจกรรม	วัตถุประสงค์	เป้าหมาย (ผลผลิตของ โครงการ)	งบประมาณ					ตัวชี้วัด (KPI)	ผลที่คาดว่าจะ จะได้รับ	หน่วยงาน รับผิดชอบหลัก
				2566 (บาท)	2567 (บาท)	2568 (บาท)	2569 (บาท)	2570 (บาท)			
9	เก็บขยะทะเล	เพื่อลดปริมาณขยะในทะเลและเพื่อให้ประชาชนมีจิตสำนึกในการอนุรักษ์และดูแลสิ่งแวดล้อม	กิจกรรมเก็บขยะทะเลสาบสงขลา	50,000	50,000	50,000	50,000	50,000	จำนวนครั้งที่จัดกิจกรรม	ปริมาณขยะในทะเลลดลง ประชาชนมีจิตสำนึกในการดูแลรักษาสิ่งแวดล้อมทางทะเลมากขึ้น	สำนักปลัด อบต.
10	ส่งเสริมการผลิต การบริโภค และการบริการที่เป็นมิตรกับสิ่งแวดล้อม	เพื่อให้ประชาชนตระหนักถึงอันตรายของการใช้โฟมพลาสติกเพื่อลดภาวะโลกร้อน	ผู้ประกอบการและประชาชนตำบลเกาะหมาก	20,000	20,000	20,000	20,000	20,000	จำนวนผู้เข้าร่วมโครงการ	สภาพแวดล้อมดีขึ้น ปริมาณขยะที่เป็นพิษกับสิ่งแวดล้อมลดลง	สำนักปลัด อบต.
11	ธนาคารขยะรีไซเคิล	เพื่อรณรงค์ให้ประชาชนคัดแยกขยะเพื่อลดปริมาณขยะที่เข้าสู่ระบบการกำจัดลง	จัดตั้งธนาคารขยะรีไซเคิล	300,000	50,000	50,000	50,000	50,000	ธนาคารขยะรีไซเคิลที่ได้จัดตั้ง	มีปริมาณขยะลดลง ประชาชนมีการคัดแยกขยะก่อนทิ้งมากขึ้น	สำนักปลัด อบต.

2. บัญชีโครงการพัฒนาท้องถิ่น

แบบ ผ. 02

รายละเอียดโครงการพัฒนา

แผนพัฒนาท้องถิ่น ฉบับที่ 2 (พ.ศ.2566-2570) ทบพวน ครั้งที่ 1/2566

องค์การบริหารส่วนตำบลเกาะหมาก

ง. ยุทธศาสตร์จังหวัดที่ 4 การจัดการทรัพยากรธรรมชาติ เพื่อเป็นหลักประกันของการเติบโตบนคุณภาพชีวิตที่เป็นมิตรกับสิ่งแวดล้อมที่ยั่งยืน

จ. ยุทธศาสตร์การพัฒนาของ อปท. ในเขตจังหวัดที่ 7 การพัฒนาทรัพยากรธรรมชาติและสิ่งแวดล้อม

ยุทธศาสตร์ที่ 3 การบริหารจัดการและการอนุรักษ์ทรัพยากรธรรมชาติและสิ่งแวดล้อม

3.1 แผนงานเคหะและชุมชน

ที่	โครงการ/กิจกรรม	วัตถุประสงค์	เป้าหมาย (ผลผลิตของ โครงการ)	งบประมาณ					ตัวชี้วัด (KPI)	ผลที่คาดว่าจะ จะได้รับ	หน่วยงาน รับผิดชอบหลัก
				2566 (บาท)	2567 (บาท)	2568 (บาท)	2569 (บาท)	2570 (บาท)			
12	การจัดการขยะชุมชนอัจฉริยะ	เพื่อเพิ่มประสิทธิภาพการบริหารงานของ อบต. เกาะหมาก	หมู่ที่ 1- หมู่ที่ 11 ตำบลเกาะหมาก	-	3,000,000	-	-	-	ร้อยละของประสิทธิภาพในการบริหารเพิ่มขึ้น	อบต.เกาะหมากมี ประสิทธิภาพในการบริหารงานเพิ่มขึ้น	สำนักปลัด อบต.
13	การจัดการขยะอัจฉริยะ	เพื่อเพิ่มประสิทธิภาพการบริหารงานของ อบต. เกาะหมาก	หมู่ที่ 1- หมู่ที่ 11 ตำบลเกาะหมาก	-	4,000,000	-	-	-	ร้อยละของประสิทธิภาพในการบริหารเพิ่มขึ้น	อบต.เกาะหมากมี ประสิทธิภาพในการบริหารงานเพิ่มขึ้น	สำนักปลัด อบต.
14	จัดซื้อถังขยะ	เพื่อจัดซื้อถังขยะแบบแยกประเภทเอาไว้รองรับขยะ	จัดซื้อถังขยะ จำนวน 2,500 ถัง	500,000	500,000	500,000	500,000	500,000	จำนวนถังรองรับขยะแบบแยกประเภท จำนวน 2,500 ถัง	ประชาชนและนักท่องเที่ยวมีถังขยะแบบแยกประเภทเอาไว้รองรับขยะอย่างเพียงพอ	สำนักปลัด อบต.

2. บัญชีโครงการพัฒนาท้องถิ่น

รายละเอียดโครงการพัฒนา

แผนพัฒนาท้องถิ่น ฉบับที่ 2 (พ.ศ.2566-2570) ทบพวน ครั้งที่ 1/2566

องค์การบริหารส่วนตำบลเกาะหมาก

ง. ยุทธศาสตร์จังหวัดที่ 4 การจัดการทรัพยากรธรรมชาติ เพื่อเป็นหลักประกันของการเติบโตบนคุณภาพชีวิตที่เป็นมิตรกับสิ่งแวดล้อมที่ยั่งยืน

จ. ยุทธศาสตร์การพัฒนาของ อปท. ในเขตจังหวัดที่ 7 การพัฒนาทรัพยากรธรรมชาติและสิ่งแวดล้อม

ยุทธศาสตร์ที่ 3 การบริหารจัดการและการอนุรักษ์ทรัพยากรธรรมชาติและสิ่งแวดล้อม

3.1 แผนงานเศษและชุมชน

ที่	โครงการ/กิจกรรม	วัตถุประสงค์	เป้าหมาย (ผลผลิตของ โครงการ)	งบประมาณ					ตัวชี้วัด (KPI)	ผลที่คาดว่าจะ จะได้รับ	หน่วยงาน รับผิดชอบหลัก
				2566 (บาท)	2567 (บาท)	2568 (บาท)	2569 (บาท)	2570 (บาท)			
15	ธนาคารขยะ	เพื่อให้ประชาชนในเขต อบต.มีส่วนร่วมในการลด ปริมาณขยะมูลฝอยจาก ครัวเรือน	จำนวน 11 หมู่บ้าน	50,000	50,000	50,000	50,000	50,000	จำนวนสมาชิกผู้เข้า ร่วมโครงการ	มีการคัดแยกขยะ จากต้นทาง	สำนักปลัด อบต.
16	ลดและคัดแยกขยะมูลฝอย ต้นทางตามหลัก 3 Rs (Reduce, Reuse, Recycle)	เพื่อส่งเสริมให้ประชาชนคัด แยกขยะ ลดปริมาณขยะใน ตำบล	ประชาชน ม.1-11 ตำบลเกาะหมาก	50,000	50,000	50,000	50,000	50,000	ปริมาณขยะที่ลดลง	ปริมาณขยะที่เข้าสู่ระบบ การกำจัดลดลงสิ่งแวดล้อม ดีขึ้น	สำนักปลัด อบต.
17	จัดตั้งแหล่งเรียนรู้ด้านการจัด การขยะมูลฝอย	เพื่อให้ประชาชนได้ศึกษา เรียนรู้เรื่องการจัดการขยะ	แหล่งเรียนรู้ด้านการ จัดการขยะมูลฝอย จำนวน 5 แห่ง	250,000	-	-	-	-	จำนวนแหล่งเรียนรู้ที่ได้ จัดตั้ง	มีแหล่งเรียนรู้ให้ประชาชน ศึกษาเป็นแบบอย่างด้าน การจัดการขยะ	สำนักปลัด อบต.

2. บัญชีโครงการพัฒนาท้องถิ่น

รายละเอียดโครงการพัฒนา

แผนพัฒนาท้องถิ่น ฉบับที่ 2 (พ.ศ.2566-2570) ทบพวน ครั้งที่ 1/2566

องค์การบริหารส่วนตำบลเกาะหมาก

ง. ยุทธศาสตร์จังหวัดที่ 4 การจัดการทรัพยากรธรรมชาติ เพื่อเป็นหลักประกันของการเติบโตบนคุณภาพชีวิตที่เป็นมิตรกับสิ่งแวดล้อมที่ยั่งยืน

จ. ยุทธศาสตร์การพัฒนาของ อบท. ในเขตจังหวัดที่ 7 การพัฒนาทรัพยากรธรรมชาติและสิ่งแวดล้อม

ยุทธศาสตร์ที่ 3 การบริหารจัดการและการอนุรักษ์ทรัพยากรธรรมชาติและสิ่งแวดล้อม

3.1 แผนงานเคหะและชุมชน

ที่	โครงการ/กิจกรรม	วัตถุประสงค์	เป้าหมาย (ผลผลิตของ โครงการ)	งบประมาณ					ตัวชี้วัด (KPI)	ผลที่คาดว่าจะ จะได้รับ	หน่วยงาน รับผิดชอบหลัก
				2566 (บาท)	2567 (บาท)	2568 (บาท)	2569 (บาท)	2570 (บาท)			
18	ขยะแลกไข่	เพื่อป้องกันปัญหาผลกระทบต่อสิ่งแวดล้อมและสุขภาพอนามัยของประชาชนที่เกิดจากของเสียอันตราย	ประชาชน ม.1-11 ตำบลเกาะหมาก	25,000	25,000	25,000	25,000	25,000	ครัวเรือนในพื้นที่ตำบลเกาะหมากมีการคัดแยกขยะอันตราย	สามารถป้องกันปัญหาผลกระทบต่อสิ่งแวดล้อมและสุขภาพอนามัยของประชาชนที่เกิดจากของเสียอันตราย	สำนักปลัด อบต.
19	จัดตั้งกลุ่มหรือสนับสนุนให้มีอาสาสมัครในการจัดการขยะ	เพื่อให้มีกลุ่มหรืออาสาสมัครในการคัดแยกขยะของชุมชน	กลุ่มหรืออาสาสมัครการจัดการขยะ ตำบลเกาะหมาก	20,000	20,000	20,000	20,000	20,000	ร้อยละของจำนวนกลุ่มหรืออาสาสมัคร	มีกลุ่มหรืออาสาสมัครที่สามารถจัดการขยะในตำบลเกาะหมากได้อย่างมีประสิทธิภาพ	สำนักปลัด อบต.

2. บัญชีโครงการพัฒนาท้องถิ่น

แบบ ผ. 02

รายละเอียดโครงการพัฒนา

แผนพัฒนาท้องถิ่น ฉบับที่ 2 (พ.ศ.2566-2570) ทบพวน ครั้งที่ 1/2566

องค์การบริหารส่วนตำบลเกาะหมาก

- ก. ยุทธศาสตร์ชาติ 20 ปี ที่ 2 ด้านการสร้างความสามารถในการแข่งขัน
 - ข. แผนพัฒนาเศรษฐกิจและสังคมแห่งชาติ ฉบับที่ 13 หมายความว่า 1 ไทยเป็นประเทศชั้นนำด้านสินค้าเกษตรและเกษตรแปรรูปมูลค่าสูง
 - ค. Sustainable Development Goals: เป้าหมายที่ 11 ทำให้เมืองและการตั้งถิ่นฐานของมนุษย์มีความปลอดภัยทั่วถึง พร้อมรับความเปลี่ยนแปลง และการพัฒนาอย่างยั่งยืน
 - ง. ยุทธศาสตร์จังหวัดที่ 4 การจัดการทรัพยากรธรรมชาติ เพื่อเป็นหลักประกันของการเติบโตบนคุณภาพชีวิตที่เป็นมิตรกับสิ่งแวดล้อมที่ยั่งยืน
 - จ. ยุทธศาสตร์การพัฒนาของ อปท. ในเขตจังหวัดที่ 7 การพัฒนาทรัพยากรธรรมชาติและสิ่งแวดล้อม
- ยุทธศาสตร์ที่ 3 การบริหารจัดการและการอนุรักษ์ทรัพยากรธรรมชาติและสิ่งแวดล้อม

3.2 แผนงานการเกษตร

ที่	โครงการ/กิจกรรม	วัตถุประสงค์	เป้าหมาย (ผลผลิตของ โครงการ)	งบประมาณ					ตัวชี้วัด (KPI)	ผลที่คาดว่าจะ ได้รับ	หน่วยงาน รับผิดชอบหลัก
				2566 (บาท)	2567 (บาท)	2568 (บาท)	2569 (บาท)	2570 (บาท)			
1	กำจัดวัชพืชและผักตบชวาใน แหล่งน้ำสาธารณะ	เพื่อดูแลรักษาสภาพแหล่งน้ำ ไม่ให้เน่าเสียและรักษาระบบ นิเวศน์แหล่งน้ำ	แหล่งน้ำสาธารณะ ในตำบลเกาะหมาก	20,000	20,000	20,000	20,000	20,000	แหล่งน้ำที่ได้รับการกำจัด วัชพืชและผักตบชวา	แหล่งน้ำมีความสะอาด สวยงาม ระบบนิเวศน์ แหล่งน้ำมีความสมดุล	สำนักปลัด อบต.
2	เกาะหมากสะอาดสดสวย ด้วยมือเรา	สร้างจิตสำนึกและส่งเสริมการ มีส่วนร่วมของประชาชนใน การอนุรักษ์ทรัพยากรธรรมชาติ และสิ่งแวดล้อม	เกาะในพื้นที่ตำบล เกาะหมาก	100,000	100,000	100,000	100,000	100,000	จำนวนเกาะที่ได้มีการ จัดกิจกรรมทำความ สะอาด	ประชาชนมีการอนุรักษ์ และดูแลสิ่งแวดล้อมมาก ขึ้น เกาะมีความสะอาด สวยงาม	สำนักปลัด อบต.
3	ปล่อยพันธุ์สัตว์น้ำ	เพื่อเพิ่มปริมาณสัตว์น้ำ	จำนวน 11 หมู่บ้าน	2,000,000	2,000,000	2,000,000	2,000,000	2,000,000	ปริมาณสัตว์น้ำที่ได้ปล่อย	สัตว์น้ำในทะเลเพิ่มขึ้น	สำนักปลัด อบต.

2. บัญชีโครงการพัฒนาท้องถิ่น

รายละเอียดโครงการพัฒนา

แผนพัฒนาท้องถิ่น ฉบับที่ 2 (พ.ศ.2566-2570) ทบพว. ครั้งที่ 1/2566

องค์การบริหารส่วนตำบลเกาะหมาก

ง. ยุทธศาสตร์จังหวัดที่ 4 การจัดการทรัพยากรธรรมชาติ เพื่อเป็นหลักประกันของการเติบโตบนคุณภาพชีวิตที่เป็นมิตรกับสิ่งแวดล้อมที่ยั่งยืน

จ. ยุทธศาสตร์การพัฒนาของ อปท. ในเขตจังหวัดที่ 7 การพัฒนาทรัพยากรธรรมชาติและสิ่งแวดล้อม

ยุทธศาสตร์ที่ 3 การบริหารจัดการและการอนุรักษ์ทรัพยากรธรรมชาติและสิ่งแวดล้อม

3.2 แผนงานการเกษตร

ที่	โครงการ/กิจกรรม	วัตถุประสงค์	เป้าหมาย (ผลผลิตของ โครงการ)	งบประมาณ					ตัวชี้วัด (KPI)	ผลที่คาดว่าจะ จะได้รับ	หน่วยงาน รับผิดชอบหลัก
				2566 (บาท)	2567 (บาท)	2568 (บาท)	2569 (บาท)	2570 (บาท)			
4	ปลูกป่าชายเลน	เพื่อเพิ่มพื้นที่ป่าชายเลนและ ฟื้นฟูแหล่งอาศัยของสัตว์น้ำ	ปลูกป่าชายเลนบริเวณ พื้นที่ตำบลเกาะหมาก	100,000	100,000	100,000	100,000	100,000	จำนวนพืชป่าชายเลนที่ ได้ปลูก	มีพื้นที่ป่าชายเลนเพิ่ม มากขึ้น ป่าชายเลนมี ความอุดมสมบูรณ์ มากขึ้น	สำนักปลัด อบต.
5	ปลูกต้นไม้ในที่สาธารณะ	เพื่อเพิ่มพื้นที่สีเขียว ลดปัญหา โลกร้อน ปลูกจิตสำนึกให้ ประชาชนอนุรักษ์ทรัพยากร ป่าไม้	พื้นที่สาธารณะภายใน ตำบลเกาะหมาก	200,000	200,000	200,000	200,000	200,000	จำนวนพื้นที่สาธารณะที่ ได้ดำเนินการปลูกต้นไม้	มีพื้นที่สีเขียวเพิ่มขึ้น ประชาชนมีความรัก และหวงแหนป่ามากขึ้น	สำนักปลัด อบต.
6	ส่งเสริมการปลูกไม้ดอกไม้ ประดับ	เพื่อเป็นการปรับภูมิทัศน์ภายใน ตำบลให้มีความสวยงาม ส่งเสริมการท่องเที่ยว	พื้นที่ตำบล เกาะหมาก	50,000	50,000	50,000	50,000	50,000	จำนวนพันธุ์ไม้ดอกไม้ ประดับที่ปลูก	ตำบลเกาะหมากมี ภูมิทัศน์สวยงามดึงดูด นักท่องเที่ยวให้มาเที่ยวชม	สำนักปลัด อบต.

2. บัญชีโครงการพัฒนาท้องถิ่น

แบบ ผ. 02

รายละเอียดโครงการพัฒนา

แผนพัฒนาท้องถิ่น ฉบับที่ 2 (พ.ศ.2566-2570) ทบพวน ครั้งที่ 1/2566

องค์การบริหารส่วนตำบลเกาะหมาก

ง. ยุทธศาสตร์จังหวัดที่ 4 การจัดการทรัพยากรธรรมชาติ เพื่อเป็นหลักประกันของการเติบโตบนคุณภาพชีวิตที่เป็นมิตรกับสิ่งแวดล้อมที่ยั่งยืน

จ. ยุทธศาสตร์การพัฒนาของ อบท. ในเขตจังหวัดที่ 7 การพัฒนาทรัพยากรธรรมชาติและสิ่งแวดล้อม

ยุทธศาสตร์ที่ 3 การบริหารจัดการและการอนุรักษ์ทรัพยากรธรรมชาติและสิ่งแวดล้อม

3.2 แผนงานการเกษตร

ที่	โครงการ/กิจกรรม	วัตถุประสงค์	เป้าหมาย (ผลผลิตของ โครงการ)	งบประมาณ					ตัวชี้วัด (KPI)	ผลที่คาดว่าจะ จะได้รับ	หน่วยงาน รับผิดชอบหลัก
				2566 (บาท)	2567 (บาท)	2568 (บาท)	2569 (บาท)	2570 (บาท)			
7	ปลูกไม้ดอกไม้ประดับริมทาง หลวงท้องถิ่น	เพื่อปรับภูมิทัศน์เพิ่มความ สวยงามให้เส้นทางจราจรภายใน ตำบลเกาะหมาก	ถนนทางหลวง ท้องถิ่นภายในตำบล เกาะหมาก	100,000	100,000	100,000	100,000	100,000	ถนนทางหลวงท้องถิ่นที่ ได้ปลูกไม้ดอกไม้ประดับ	มีภูมิทัศน์สวยงามดึงดูด นักท่องเที่ยว	สำนักปลัด อบต.
8	ปลูกจิตสำนึกการอนุรักษ์ ทรัพยากรธรรมชาติ	เพื่อให้ประชาชนให้ความ สำคัญและตระหนักถึง ประโยชน์ของทรัพยากรฯ	จำนวน 11 หมู่บ้าน	30,000	30,000	30,000	30,000	30,000	จำนวนผู้เข้า ร่วมโครงการ	ประชาชนให้ความ สำคัญกับทรัพยากร ธรรมชาติ	สำนักปลัด อบต.
9	เพาะกล้าพันธุ์ไม้	เพื่อเพาะพันธุ์กล้าไม้แจกจ่าย ให้แก่ประชาชนและปลูก ในที่สาธารณะ	จำนวน 20,000 ต้น	300,000	300,000	300,000	300,000	300,000	ป่าไม้เพิ่มขึ้น	จำนวนพันธุ์ไม้เพิ่มขึ้น	สำนักปลัด อบต.

2. บัญชีโครงการพัฒนาท้องถิ่น

แบบ ผ. 02

รายละเอียดโครงการพัฒนา

แผนพัฒนาท้องถิ่น ฉบับที่ 2 (พ.ศ.2566-2570) ทบพว. ครั้งที่ 1/2566

องค์การบริหารส่วนตำบลเกาะหมาก

ง. ยุทธศาสตร์จังหวัดที่ 4 การจัดการทรัพยากรธรรมชาติ เพื่อเป็นหลักประกันของการเติบโตบนคุณภาพชีวิตที่เป็นมิตรกับสิ่งแวดล้อมที่ยั่งยืน

จ. ยุทธศาสตร์การพัฒนาของ อปท. ในเขตจังหวัดที่ 7 การพัฒนาทรัพยากรธรรมชาติและสิ่งแวดล้อม

ยุทธศาสตร์ที่ 3 การบริหารจัดการและการอนุรักษ์ทรัพยากรธรรมชาติและสิ่งแวดล้อม

3.2 แผนงานการเกษตร

ที่	โครงการ/กิจกรรม	วัตถุประสงค์	เป้าหมาย (ผลผลิตของ โครงการ)	งบประมาณ					ตัวชี้วัด (KPI)	ผลที่คาดว่าจะ จะได้รับ	หน่วยงาน รับผิดชอบหลัก
				2566 (บาท)	2567 (บาท)	2568 (บาท)	2569 (บาท)	2570 (บาท)			
10	เพาะพันธุ์สัตว์น้ำ	เพื่อเพาะพันธุ์และขยายพันธุ์สัตว์น้ำ	จำนวน 50 ล้านตัว	300,000	300,000	300,000	300,000	300,000	พันธุ์สัตว์น้ำเพิ่มขึ้น	จำนวนพันธุ์สัตว์น้ำเพิ่มขึ้น	สำนักปลัด อบต.
11	ปล่อยพันธุ์ปลาลงสู่ทะเลสาบสงขลา	เพื่อเพิ่มพันธุ์ปลาในทะเลสาบและสร้างรายได้ให้กับประชาชน สร้างจิตสำนึกการอนุรักษ์พันธุ์สัตว์น้ำ	จัดกิจกรรมปล่อยพันธุ์ปลาลงสู่ทะเลสาบสงขลา	2,000,000	2,000,000	2,000,000	2,000,000	2,000,000	จำนวนพันธุ์ปลาที่ปล่อยลงสู่ทะเลสาบสงขลา	-มีพันธุ์ปลาในทะเลสาบเพิ่มมากขึ้น -ประชาชนมีรายได้จากการประมงเพิ่มขึ้น	สำนักปลัด อบต.
12	ปล่อยพันธุ์กุ้งลงสู่ทะเลสาบสงขลา	เพื่อเพิ่มพันธุ์กุ้งในทะเลสาบและสร้างรายได้ให้กับประชาชน สร้างจิตสำนึกการอนุรักษ์พันธุ์สัตว์น้ำ	จัดกิจกรรมปล่อยพันธุ์กุ้งลงสู่ทะเลสาบสงขลา	1,900,000	1,900,000	1,900,000	1,900,000	1,900,000	จำนวนพันธุ์กุ้งที่ปล่อยลงสู่ทะเลสาบสงขลา	-มีพันธุ์กุ้งในทะเลสาบเพิ่มมากขึ้น -ประชาชนมีรายได้จากการประมงเพิ่มขึ้น	สำนักปลัด อบต.

2. บัญชีโครงการพัฒนาท้องถิ่น

แบบ ผ. 02

รายละเอียดโครงการพัฒนา

แผนพัฒนาท้องถิ่น ฉบับที่ 2 (พ.ศ.2566-2570) ทบพวน ครั้งที่ 1/2566

องค์การบริหารส่วนตำบลเกาะหมาก

ง. ยุทธศาสตร์จังหวัดที่ 4 การจัดการทรัพยากรธรรมชาติ เพื่อเป็นหลักประกันของการเติบโตบนคุณภาพชีวิตที่เป็นมิตรกับสิ่งแวดล้อมที่ยั่งยืน

จ. ยุทธศาสตร์การพัฒนาของ อบท. ในเขตจังหวัดที่ 7 การพัฒนาทรัพยากรธรรมชาติและสิ่งแวดล้อม

ยุทธศาสตร์ที่ 3 การบริหารจัดการและการอนุรักษ์ทรัพยากรธรรมชาติและสิ่งแวดล้อม

3.2 แผนงานการเกษตร

ที่	โครงการ/กิจกรรม	วัตถุประสงค์	เป้าหมาย (ผลผลิตของ โครงการ)	งบประมาณ					ตัวชี้วัด (KPI)	ผลที่คาดว่าจะ จะได้รับ	หน่วยงาน รับผิดชอบหลัก
				2566 (บาท)	2567 (บาท)	2568 (บาท)	2569 (บาท)	2570 (บาท)			
13	ศึกษาวิจัยทางด้านทรัพยากรธรรมชาติและสิ่งแวดล้อม ตำบลเกาะหมาก	-เพื่อศึกษาวิจัยทางด้านทรัพยากรธรรมชาติและสิ่งแวดล้อมตำบลเกาะหมาก - เพื่อนำงานวิจัยต่อยอดพัฒนาการจัดทำบริการสาธารณะของ อบต.เกาะหมาก	งานวิจัยทางด้านทรัพยากรธรรมชาติและสิ่งแวดล้อม ตำบลเกาะหมาก จำนวน 1 เล่ม	50,000	-	-	-	-	- งานวิจัยที่มีคุณภาพทางด้านทรัพยากรธรรมชาติและสิ่งแวดล้อม ตำบลเกาะหมากจำนวน 1 เล่ม โครงการที่เกิดขึ้นจากงานวิจัยจำนวนไม่น้อยกว่า 5 โครงการ	งานวิจัยที่มีคุณภาพจำนวน 1 เล่ม มีจำนวนโครงการที่เป็นผลผลิตจากงานวิจัยไม่น้อยกว่า 5 โครงการ	สำนักปลัด อบต.
14	ศึกษาวิจัยพันธุ์สัตว์น้ำในเขตองค์การบริหารส่วนตำบลเกาะหมาก	เพื่อศึกษาวิจัยพันธุ์สัตว์น้ำและเพื่อนำงานวิจัยต่อยอดพัฒนาการสาธารณะของ อบต.เกาะหมาก	จำนวน 1 เล่ม	50,000	-	-	-	-	- งานวิจัยที่มีคุณภาพจำนวน 1 เล่ม มีจำนวนโครงการที่เป็นผลผลิตจากงานวิจัยไม่น้อยกว่า 5 โครงการ	อบต.เกาะหมากได้ศึกษาวิจัยพันธุ์สัตว์น้ำ	สำนักปลัด อบต.

2. บัญชีโครงการพัฒนาท้องถิ่น

รายละเอียดโครงการพัฒนา

แผนพัฒนาท้องถิ่น ฉบับที่ 2 (พ.ศ.2566-2570) ทบพวน ครั้งที่ 1/2566

องค์การบริหารส่วนตำบลเกาะหมาก

ง. ยุทธศาสตร์จังหวัดที่ 4 การจัดการทรัพยากรธรรมชาติ เพื่อเป็นหลักประกันของการเติบโตบนคุณภาพชีวิตที่เป็นมิตรกับสิ่งแวดล้อมที่ยั่งยืน

จ. ยุทธศาสตร์การพัฒนาของ อบท. ในเขตจังหวัดที่ 7 การพัฒนาทรัพยากรธรรมชาติและสิ่งแวดล้อม

ยุทธศาสตร์ที่ 3 การบริหารจัดการและการอนุรักษ์ทรัพยากรธรรมชาติและสิ่งแวดล้อม

3.2 แผนงานการเกษตร

ที่	โครงการ/กิจกรรม	วัตถุประสงค์	เป้าหมาย (ผลผลิตของ โครงการ)	งบประมาณ					ตัวชี้วัด (KPI)	ผลที่คาดว่าจะ จะได้รับ	หน่วยงาน รับผิดชอบหลัก
				2566 (บาท)	2567 (บาท)	2568 (บาท)	2569 (บาท)	2570 (บาท)			
15	ศึกษาวิจัยป่าไม้ในเขต อบต.เกาะหมาก	เพื่อศึกษาวิจัยป่าไม้ในเขต องค์การบริหารส่วนตำบล เกาะหมาก - เพื่อนำงานวิจัยต่อยอด พัฒนาการจัดทำบริการ สาธารณะของ อบต.เกาะหมาก	งานวิจัยป่าไม้ในเขต องค์การบริหารส่วน ตำบลเกาะหมาก จำนวน 1 เล่ม	50,000	-	-	-	-	- งานวิจัยที่มีคุณภาพทาง ด้านป่าไม้ในเขต อบต. เกาะหมาก จำนวน 1 เล่ม โครงการที่เกิดขึ้นจาก งานวิจัยจำนวนไม่น้อย กว่า 5 โครงการ	งานวิจัยที่มีคุณภาพ จำนวน 1 เล่ม มีจำนวนโครงการที่เป็น ผลผลิตจากงานวิจัยไม่ น้อยกว่า 5 โครงการ	สำนักปลัด อบต.
16	ศึกษาวิจัยนกอีแอ่น หมู่เกาะสี่-เกาะห้า	- เพื่อศึกษาวิจัยนกอีแอ่น หมู่เกาะสี่ - เกาะห้า - เพื่อนำงานวิจัยต่อยอด พัฒนาการจัดทำบริการ สาธารณะของ อบต.เกาะหมาก	งานวิจัยนกอีแอ่น หมู่เกาะสี่ - เกาะห้า จำนวน 1 เล่ม	50,000	-	-	-	-	- งานวิจัยที่มีคุณภาพทาง ด้านนกอีแอ่นหมู่เกาะสี่ - เกาะห้า จำนวน 1 เล่ม โครงการที่เกิดขึ้นจาก งานวิจัยจำนวนไม่น้อย กว่า 5 โครงการ	งานวิจัยที่มีคุณภาพ จำนวน 1 เล่ม มีจำนวนโครงการที่เป็น ผลผลิตจากงานวิจัยไม่ น้อยกว่า 5 โครงการ	สำนักปลัด อบต.

2. บัญชีโครงการพัฒนาท้องถิ่น

รายละเอียดโครงการพัฒนา

แผนพัฒนาท้องถิ่น ฉบับที่ 2 (พ.ศ.2566-2570) ทบพวน ครั้งที่ 1/2566

องค์การบริหารส่วนตำบลเกาะหมาก

ง. ยุทธศาสตร์จังหวัดที่ 4 การจัดการทรัพยากรธรรมชาติ เพื่อเป็นหลักประกันของการเติบโตบนคุณภาพชีวิตที่เป็นมิตรกับสิ่งแวดล้อมที่ยั่งยืน

จ. ยุทธศาสตร์การพัฒนาของ อปท. ในเขตจังหวัดที่ 7 การพัฒนาทรัพยากรธรรมชาติและสิ่งแวดล้อม

ยุทธศาสตร์ที่ 3 การบริหารจัดการและการอนุรักษ์ทรัพยากรธรรมชาติและสิ่งแวดล้อม

3.2 แผนงานการเกษตร

ที่	โครงการ/กิจกรรม	วัตถุประสงค์	เป้าหมาย (ผลผลิตของ โครงการ)	งบประมาณ					ตัวชี้วัด (KPI)	ผลที่คาดว่าจะ จะได้รับ	หน่วยงาน รับผิดชอบหลัก
				2566 (บาท)	2567 (บาท)	2568 (บาท)	2569 (บาท)	2570 (บาท)			
17	ศึกษาวิจัยการดำเนินงานด้านการคุ้มครองดูแล และบำรุงรักษาทรัพยากรธรรมชาติและป่าไม้	เพื่อศึกษาวิจัยการดำเนินงานด้านการคุ้มครอง ดูแล และบำรุงรักษาทรัพยากรธรรมชาติและป่าไม้ - เพื่อนำงานวิจัยต่อยอดพัฒนาการจัดทำบริการสาธารณะของ อบต.เกาะหมาก	งานวิจัยการดำเนินงานด้านการคุ้มครอง ดูแล และบำรุงรักษาทรัพยากรธรรมชาติและป่าไม้ จำนวน 1 เล่ม	50,000	-	-	-	-	- งานวิจัยที่มีคุณภาพเกี่ยวกับการดำเนินงานด้านการคุ้มครอง ดูแล และบำรุงรักษาทรัพยากรธรรมชาติและป่าไม้ จำนวน 1 เล่ม โครงการที่เกิดขึ้นจากงานวิจัยจำนวนไม่น้อยกว่า 5 โครงการ	งานวิจัยที่มีคุณภาพ จำนวน 1 เล่ม มีจำนวนโครงการที่เป็นผลผลิตจากงานวิจัยไม่น้อยกว่า 5 โครงการ	สำนักปลัด อบต.
18	สร้างแนวเขตอนุรักษ์พันธุ์สัตว์น้ำ หมู่ที่ 7	เพื่อให้สัตว์น้ำมีบริเวณพื้นที่สำหรับการวางไข่	พื้นที่ หมู่ที่ 7	-	20,000	-	-	-	- จำนวนสัตว์น้ำเพิ่มขึ้น	สัตว์น้ำมีพื้นที่สำหรับการวางไข่	สำนักปลัด อบต.

2. บัญชีโครงการพัฒนาท้องถิ่น

แบบ ผ. 02

รายละเอียดโครงการพัฒนา

แผนพัฒนาท้องถิ่น ฉบับที่ 2 (พ.ศ.2566-2570) ทบพวน ครั้งที่ 1/2566

องค์การบริหารส่วนตำบลเกาะหมาก

ง. ยุทธศาสตร์จังหวัดที่ 4 การจัดการทรัพยากรธรรมชาติ เพื่อเป็นหลักประกันของการเติบโตบนคุณภาพชีวิตที่เป็นมิตรกับสิ่งแวดล้อมที่ยั่งยืน

จ. ยุทธศาสตร์การพัฒนาของ อปท. ในเขตจังหวัดที่ 7 การพัฒนาทรัพยากรธรรมชาติและสิ่งแวดล้อม

ยุทธศาสตร์ที่ 3 การบริหารจัดการและการอนุรักษ์ทรัพยากรธรรมชาติและสิ่งแวดล้อม

3.2 แผนงานการเกษตร

ที่	โครงการ/กิจกรรม	วัตถุประสงค์	เป้าหมาย (ผลผลิตของ โครงการ)	งบประมาณ					ตัวชี้วัด (KPI)	ผลที่คาดว่าจะ ได้รับ	หน่วยงาน รับผิดชอบหลัก	
				2566 (บาท)	2567 (บาท)	2568 (บาท)	2569 (บาท)	2570 (บาท)				
19	ศึกษาพัฒนาคุณภาพ สิ่งแวดล้อมเพื่อยกระดับ คุณภาพชีวิต	เพื่อบริหารจัดการน้ำ อุปโภคบริโภคให้เพียงพอ ต่อการพัฒนาเศรษฐกิจ และคุณภาพชีวิตอย่างยั่งยืน	พื้นที่ตำบล เกาะหมาก	-	2,453,000	-	-	-	-	ประชาชนร้อยละ 95 มีน้ำสำหรับอุปโภค และบริโภคอย่างเพียงพอ ประชาชนมีคุณภาพ ชีวิตดีขึ้น	การบริหารจัดการน้ำ เพียงพอต่อการพัฒนา เศรษฐกิจและคุณภาพ ชีวิตอย่างยั่งยืนและเป็น มิตรต่อสิ่งแวดล้อม	กองช่าง

2. บัญชีโครงการพัฒนาท้องถิ่น

แบบ ผ. 02

รายละเอียดโครงการพัฒนา

แผนพัฒนาท้องถิ่น ฉบับที่ 2 (พ.ศ.2566-2570) ทบพวน ครั้งที่ 1/2566

องค์การบริหารส่วนตำบลเกาะหมาก

ก. ยุทธศาสตร์ชาติ 20 ปี ที่ 2 ด้านการสร้างความสามารถในการแข่งขัน

ข. แผนพัฒนาเศรษฐกิจและสังคมแห่งชาติ ฉบับที่ 13 หมายความว่า 2 ไทยเป็นจุดหมายของการท่องเที่ยวที่เน้นคุณภาพและความยั่งยืน

ค. Sustainable Development Goals: เป้าหมายที่ 11 ทำให้เมืองและการตั้งถิ่นฐานของมนุษย์มีความปลอดภัยทั่วถึง พร้อมรับความเปลี่ยนแปลง และการพัฒนาอย่างยั่งยืน

ง. ยุทธศาสตร์จังหวัดที่ 2 การพัฒนาการท่องเที่ยวและกีฬาเพื่อสร้างมูลค่าเพิ่ม ทางเศรษฐกิจ

จ. ยุทธศาสตร์การพัฒนาของ อปท. ในเขตจังหวัดที่ 4 ส่งเสริมการท่องเที่ยวชุมชน

ยุทธศาสตร์ที่ 4 การพัฒนาการท่องเที่ยวยั่งยืน

4.1 แผนงานการศาสนาวัฒนธรรมและนันทนาการ

ที่	โครงการ/กิจกรรม	วัตถุประสงค์	เป้าหมาย (ผลผลิตของ โครงการ)	งบประมาณ					ตัวชี้วัด (KPI)	ผลที่คาดว่าจะ ได้รับ	หน่วยงาน รับผิดชอบหลัก
				2566 (บาท)	2567 (บาท)	2568 (บาท)	2569 (บาท)	2570 (บาท)			
1	ส่งเสริมการท่องเที่ยว หมู่ที่ 1	เพื่อให้หมู่ที่ 1 บ้านท่าวามี สถานที่ท่องเที่ยวที่สวยงาม สำหรับรองรับนักท่องเที่ยว	จำนวน 1 แห่ง	1,000,000	1,000,000	1,000,000	1,000,000	1,000,000	จำนวนนักท่องเที่ยว ที่เพิ่มขึ้นร้อยละ 10 รายได้ของประชาชน เพิ่มขึ้นร้อยละ 10	บ้านท่าวามีสถานที่ ท่องเที่ยวสวยงาม ประชาชนมีรายได้เพิ่ม ขึ้น	สำนักปลัด อบต.
2	ส่งเสริมการท่องเที่ยว หมู่ที่ 2	เพื่อให้หมู่ที่ 2 บ้านช่องพิน มีสถานที่ท่องเที่ยวที่สวยงาม สำหรับรองรับนักท่องเที่ยว	จำนวน 1 แห่ง	1,000,000	1,000,000	1,000,000	1,000,000	1,000,000	จำนวนนักท่องเที่ยว ที่เพิ่มขึ้นร้อยละ 10 รายได้ของประชาชน เพิ่มขึ้นร้อยละ 10	บ้านช่องพิน มีสถานที่ท่องเที่ยวสวย งามประชาชนมีรายได้ เพิ่มขึ้น	สำนักปลัด อบต.

2. บัญชีโครงการพัฒนาท้องถิ่น

แบบ ผ. 02

รายละเอียดโครงการพัฒนา

แผนพัฒนาท้องถิ่น ฉบับที่ 2 (พ.ศ.2566-2570) ทบพวน ครั้งที่ 1/2566

องค์การบริหารส่วนตำบลเกาะหมาก

ง. ยุทธศาสตร์จังหวัดที่ 2 การพัฒนาการท่องเที่ยวและกีฬาเพื่อสร้างมูลค่าเพิ่ม ทางเศรษฐกิจ

จ. ยุทธศาสตร์การพัฒนาของ อปท. ในเขตจังหวัดที่ 4 ส่งเสริมการท่องเที่ยวชุมชน

ยุทธศาสตร์ที่ 4 การพัฒนาการท่องเที่ยวยั่งยืน

4.1 แผนงานการศาสนาวัฒนธรรมและนันทนาการ

ที่	โครงการ/กิจกรรม	วัตถุประสงค์	เป้าหมาย (ผลผลิตของ โครงการ)	งบประมาณ					ตัวชี้วัด (KPI)	ผลที่คาดว่าจะ จะได้รับ	หน่วยงาน รับผิดชอบหลัก
				2566 (บาท)	2567 (บาท)	2568 (บาท)	2569 (บาท)	2570 (บาท)			
3	ส่งเสริมการท่องเที่ยว หมู่ที่ 4	เพื่อให้หมู่ที่ 4 บ้านเกาะโคบ มีสถานที่ท่องเที่ยวที่สวยงาม สำหรับรองรับนักท่องเที่ยว	จำนวน 1 แห่ง	1,000,000	1,000,000	1,000,000	1,000,000	1,000,000	จำนวนนักท่องเที่ยว ที่เพิ่มขึ้นร้อยละ 10 รายได้ของประชาชน เพิ่มขึ้นร้อยละ 10	บ้านเกาะโคบ มีสถานที่ท่องเที่ยวสวย งามประชาชนมีรายได้ เพิ่มขึ้น	สำนักปลัด อบต.
4	ส่งเสริมการท่องเที่ยว หมู่ที่ 5	เพื่อให้หมู่ที่ 5 บ้านปากบางฯ มีสถานที่ท่องเที่ยวที่สวยงาม สำหรับรองรับนักท่องเที่ยว	จำนวน 1 แห่ง	1,000,000	1,000,000	1,000,000	1,000,000	1,000,000	จำนวนนักท่องเที่ยว ที่เพิ่มขึ้นร้อยละ 10 รายได้ของประชาชน เพิ่มขึ้นร้อยละ 10	บ้านปากบางฯ มีสถานที่ท่องเที่ยวสวย งามประชาชนมีรายได้ เพิ่มขึ้น	สำนักปลัด อบต.
5	ส่งเสริมการท่องเที่ยว หมู่ที่ 6	เพื่อให้หมู่ที่ 6 บ้านเกาะหมาก มีสถานที่ท่องเที่ยวที่สวยงาม สำหรับรองรับนักท่องเที่ยว	จำนวน 1 แห่ง	1,000,000	1,000,000	1,000,000	1,000,000	1,000,000	จำนวนนักท่องเที่ยว ที่เพิ่มขึ้นร้อยละ 10 รายได้ของประชาชน เพิ่มขึ้นร้อยละ 10	บ้านเกาะหมากมีสถานที่ ท่องเที่ยวสวยงาม ประชาชนมีรายได้ เพิ่มขึ้น	สำนักปลัด อบต.

2. บัญชีโครงการพัฒนาท้องถิ่น

แบบ ผ. 02

รายละเอียดโครงการพัฒนา

แผนพัฒนาท้องถิ่น ฉบับที่ 2 (พ.ศ.2566-2570) ทบพวน ครั้งที่ 1/2566

องค์การบริหารส่วนตำบลเกาะหมาก

ง. ยุทธศาสตร์จังหวัดที่ 2 การพัฒนาการท่องเที่ยวและกีฬาเพื่อสร้างมูลค่าเพิ่ม ทางเศรษฐกิจ

จ. ยุทธศาสตร์การพัฒนาของ อปท. ในเขตจังหวัดที่ 4 ส่งเสริมการท่องเที่ยวชุมชน

ยุทธศาสตร์ที่ 4 การพัฒนาการท่องเที่ยวยั่งยืน

4.1 แผนงานการศาสนาวัฒนธรรมและนันทนาการ

ที่	โครงการ/กิจกรรม	วัตถุประสงค์	เป้าหมาย (ผลผลิตของ โครงการ)	งบประมาณ					ตัวชี้วัด (KPI)	ผลที่คาดว่าจะ จะได้รับ	หน่วยงาน รับผิดชอบหลัก
				2566 (บาท)	2567 (บาท)	2568 (บาท)	2569 (บาท)	2570 (บาท)			
6	ส่งเสริมการท่องเที่ยว หมู่ที่ 7	เพื่อให้หมู่ที่ 7 บ้านเขาชัน มีสถานที่ท่องเที่ยวที่สวยงาม สำหรับรองรับนักท่องเที่ยว	จำนวน 1 แห่ง	1,000,000	1,000,000	1,000,000	1,000,000	1,000,000	จำนวนนักท่องเที่ยว ที่เพิ่มขึ้นร้อยละ 10 รายได้ของประชาชน เพิ่มขึ้นร้อยละ 10	บ้านเขาชันมีสถานที่ ท่องเที่ยวสวยงาม ประชาชนมีรายได้ เพิ่มขึ้น	สำนักปลัด อบต.
7	ส่งเสริมการท่องเที่ยว หมู่ที่ 8	เพื่อให้หมู่ที่ 8 บ้านเกาะเสือ มีสถานที่ท่องเที่ยวที่สวยงาม สำหรับรองรับนักท่องเที่ยว	จำนวน 1 แห่ง	1,000,000	1,000,000	1,000,000	1,000,000	1,000,000	จำนวนนักท่องเที่ยว ที่เพิ่มขึ้นร้อยละ 10 รายได้ของประชาชน เพิ่มขึ้นร้อยละ 10	บ้านเกาะเสือ มีสถานที่ท่องเที่ยวสวย งามประชาชนมีรายได้ เพิ่มขึ้น	สำนักปลัด อบต.
8	ส่งเสริมการท่องเที่ยว หมู่ที่ 9	เพื่อให้หมู่ที่ 9 บ้าน น้ำบ่อหมากมีสถานที่ ท่องเที่ยวที่สวยงามสำหรับ รองรับนักท่องเที่ยว	จำนวน 1 แห่ง	1,000,000	1,000,000	1,000,000	1,000,000	1,000,000	จำนวนนักท่องเที่ยว ที่เพิ่มขึ้นร้อยละ 10 รายได้ของประชาชน เพิ่มขึ้นร้อยละ 10	บ้านน้ำบ่อหมาก มีสถานที่ท่องเที่ยว สวยงามประชาชน มีรายได้เพิ่มขึ้น	สำนักปลัด อบต.

2. บัญชีโครงการพัฒนาท้องถิ่น

แบบ ผ. 02

รายละเอียดโครงการพัฒนา

แผนพัฒนาท้องถิ่น ฉบับที่ 2 (พ.ศ.2566-2570) ทบพวน ครั้งที่ 1/2566

องค์การบริหารส่วนตำบลเกาะหมาก

ง. ยุทธศาสตร์จังหวัดที่ 2 การพัฒนาการท่องเที่ยวและกีฬาเพื่อสร้างมูลค่าเพิ่ม ทางเศรษฐกิจ

จ. ยุทธศาสตร์การพัฒนาของ อปท. ในเขตจังหวัดที่ 4 ส่งเสริมการท่องเที่ยวชุมชน

ยุทธศาสตร์ที่ 4 การพัฒนาการท่องเที่ยวยั่งยืน

4.1 แผนงานการศาสนาวัฒนธรรมและนันทนาการ

ที่	โครงการ/กิจกรรม	วัตถุประสงค์	เป้าหมาย (ผลผลิตของ โครงการ)	งบประมาณ					ตัวชี้วัด (KPI)	ผลที่คาดว่าจะ จะได้รับ	หน่วยงาน รับผิดชอบหลัก
				2566 (บาท)	2567 (บาท)	2568 (บาท)	2569 (บาท)	2570 (บาท)			
9	ส่งเสริมการท่องเที่ยว หมู่ที่ 10	เพื่อให้หมู่ที่ 10 บ้านหัวหิน มีสถานที่สวยงามสำหรับ รองรับนักท่องเที่ยว	จำนวน 1 แห่ง	1,000,000	1,000,000	1,000,000	1,000,000	1,000,000	จำนวนนักท่องเที่ยว ที่เพิ่มขึ้นร้อยละ 10 รายได้ของประชาชน เพิ่มขึ้นร้อยละ 10	บ้านหัวหินมีสถานที่ ท่องเที่ยวสวยงาม ประชาชนมีรายได้ เพิ่มขึ้น	สำนักปลัด อบต.
10	ส่งเสริมการท่องเที่ยว หมู่ที่ 11	เพื่อให้หมู่ที่ 11 บ้านเกาะ หมากเมืองใหม่มีสถานที่ สวยงามสำหรับรองรับนัก ท่องเที่ยว	หมู่ที่ 11 บ้านเกาะ หมากเมืองใหม่	1,000,000	1,000,000	1,000,000	1,000,000	1,000,000	จำนวนนักท่องเที่ยว เพิ่มขึ้นร้อยละ 10 ประชาชนมีรายได้เพิ่ม ขึ้นร้อยละ 10	บ้านเกาะหมากเมืองใหม่ มีสถานที่ท่องเที่ยวสวย งามประชาชนมี รายได้เพิ่มขึ้น	สำนักปลัด อบต.
11	จ้างเหมาออกแบบปรับปรุง ภูมิทัศน์เพื่อส่งเสริมการ ท่องเที่ยวบริเวณเกาะกระ	เพื่อจ้างเหมาออกแบบปรับปรุง ภูมิทัศน์สำหรับการรองรับ นักท่องเที่ยวเกาะกระ	จำนวน 1 แห่ง	1,000,000	-	-	-	-	แบบปรับปรุงภูมิทัศน์ จำนวน 1 แห่ง	มีแบบสำหรับการปรับปรุง ภูมิทัศน์เกาะกระเพื่อ รองรับนักท่องเที่ยว	สำนักปลัด อบต.

2. บัญชีโครงการพัฒนาท้องถิ่น

แบบ ผ. 02

รายละเอียดโครงการพัฒนา

แผนพัฒนาท้องถิ่น ฉบับที่ 2 (พ.ศ.2566-2570) ทบพวน ครั้งที่ 1/2566

องค์การบริหารส่วนตำบลเกาะหมาก

ง. ยุทธศาสตร์จังหวัดที่ 2 การพัฒนาการท่องเที่ยวและกีฬาเพื่อสร้างมูลค่าเพิ่ม ทางเศรษฐกิจ

จ. ยุทธศาสตร์การพัฒนาของ อปท. ในเขตจังหวัดที่ 4 ส่งเสริมการท่องเที่ยวชุมชน

ยุทธศาสตร์ที่ 4 การพัฒนาการท่องเที่ยวยั่งยืน

4.1 แผนงานการศาสนาวัฒนธรรมและนันทนาการ

ที่	โครงการ/กิจกรรม	วัตถุประสงค์	เป้าหมาย (ผลผลิตของ โครงการ)	งบประมาณ					ตัวชี้วัด (KPI)	ผลที่คาดว่าจะ จะได้รับ	หน่วยงาน รับผิดชอบหลัก
				2566 (บาท)	2567 (บาท)	2568 (บาท)	2569 (บาท)	2570 (บาท)			
12	บูรณปฏิสังขรณ์และปรับปรุง ภูมิทัศน์พระบรมรูปพระบาท สมเด็จพระเจ้าอยู่หัว รัชกาลที่ 5	เพื่อบูรณะปฏิสังขรณ์และ ปรับปรุงภูมิทัศน์บริเวณหมู่ เกาะสี่-เกาะห้ามีความสวยงาม	จำนวน 1 แห่ง	500,000	-	-	-	-	- จำนวนนักท่องเที่ยวเพิ่ม ขึ้นร้อยละ 10	พระบรมรูปรัชกาลที่ 5 และภูมิทัศน์บริเวณ เกาะสี่-เกาะห้ามีความ สวยงาม	สำนักปลัด อบต.
13	จ้างเหมาออกแบบปรับปรุง ภูมิทัศน์บริเวณหมู่เกาะสี่- เกาะห้า	เพื่อจ้างเหมาออกแบบก่อสร้าง ปรับปรุงภูมิทัศน์บริเวณหมู่ เกาะสี่-เกาะห้าสำหรับรองรับ การท่องเที่ยว	จำนวน 1 แห่ง	2,000,000	-	-	-	-	- จำนวนนักท่องเที่ยวเพิ่ม ขึ้นร้อยละ 10	ได้มีการออกแบบก่อสร้าง ปรับปรุงภูมิทัศน์ หมู่เกาะสี่-เกาะห้า	สำนักปลัด อบต.
14	จ้างเหมาออกแบบปรับปรุง ภูมิทัศน์บริเวณหมู่เกาะกระ	เพื่อจ้างเหมาออกแบบปรับ ปรุงภูมิทัศน์สำหรับการรองรับ นักท่องเที่ยวเกาะกระ	จำนวน 1 แห่ง	1,000,000	-	-	-	-	- แบบปรับปรุงภูมิทัศน์ เกาะกระ 1 แห่ง	มีแบบสำหรับการปรับปรุง ภูมิทัศน์เกาะกระ	สำนักปลัด อบต.

2. บัญชีโครงการพัฒนาท้องถิ่น

แบบ ผ. 02

รายละเอียดโครงการพัฒนา

แผนพัฒนาท้องถิ่น ฉบับที่ 2 (พ.ศ.2566-2570) ทบพวน ครั้งที่ 1/2566

องค์การบริหารส่วนตำบลเกาะหมาก

ง. ยุทธศาสตร์จังหวัดที่ 2 การพัฒนาการท่องเที่ยวและกีฬาเพื่อสร้างมูลค่าเพิ่ม ทางเศรษฐกิจ

จ. ยุทธศาสตร์การพัฒนาของ อปท. ในเขตจังหวัดที่ 4 ส่งเสริมการท่องเที่ยวชุมชน

ยุทธศาสตร์ที่ 4 การพัฒนาการท่องเที่ยวยั่งยืน

4.1 แผนงานการศาสนาวัฒนธรรมและนันทนาการ

ที่	โครงการ/กิจกรรม	วัตถุประสงค์	เป้าหมาย (ผลผลิตของ โครงการ)	งบประมาณ					ตัวชี้วัด (KPI)	ผลที่คาดว่าจะ จะได้รับ	หน่วยงาน รับผิดชอบหลัก
				2566 (บาท)	2567 (บาท)	2568 (บาท)	2569 (บาท)	2570 (บาท)			
15	ศึกษาวิจัยการท่องเที่ยว ในเขตองค์การบริหารส่วน ตำบลเกาะหมาก	- เพื่อศึกษาวิจัยการท่องเที่ยว ในเขตองค์การบริหารส่วน ตำบลเกาะหมาก - เพื่อนำงานวิจัยต่อยอด พัฒนาการจัดทำบริการ สาธารณะของ อบต.เกาะหมาก	งานวิจัยการท่องเที่ยว ในเขตองค์การบริหาร ส่วนตำบลเกาะหมาก จำนวน 1 เล่ม	50,000	-	-	-	-	-งานวิจัยที่มีคุณภาพทาง ด้านการท่องเที่ยวในเขต อบต.เกาะหมาก จำนวน 1 เล่ม -โครงการที่เกิดจากงาน วิจัยจำนวนไม่น้อยกว่า 5 โครงการ	งานวิจัยที่มีคุณภาพ จำนวน 1 เล่ม มีจำนวนโครงการที่เป็น ผลผลิตจากงานวิจัยไม่ น้อยกว่า 5 โครงการ	สำนักปลัด อบต.
16	จ้างเหมาออกแบบปรับปรุง ภูมิทัศน์อ่าวท่ายาง	เพื่อให้เป็นสถานที่ท่องเที่ยว ของตำบลเกาะหมาก	ออกแบบปรับปรุง ภูมิทัศน์ จำนวน 1 แห่ง	2,000,000	-	-	-	-	- มีแบบก่อสร้างสถานที่ ท่องเที่ยว	แบบปรับปรุงภูมิทัศน์	กองช่าง

2. บัญชีโครงการพัฒนาท้องถิ่น

แบบ ผ. 02

รายละเอียดโครงการพัฒนา

แผนพัฒนาท้องถิ่น ฉบับที่ 2 (พ.ศ.2566-2570) ทบพวน ครั้งที่ 1/2566

องค์การบริหารส่วนตำบลเกาะหมาก

ง. ยุทธศาสตร์จังหวัดที่ 2 การพัฒนาการท่องเที่ยวและกีฬาเพื่อสร้างมูลค่าเพิ่ม ทางเศรษฐกิจ

จ. ยุทธศาสตร์การพัฒนาของ อปท. ในเขตจังหวัดที่ 4 ส่งเสริมการท่องเที่ยวชุมชน

ยุทธศาสตร์ที่ 4 การพัฒนาการท่องเที่ยวยั่งยืน

4.1 แผนงานการศาสนาวัฒนธรรมและนันทนาการ

ที่	โครงการ/กิจกรรม	วัตถุประสงค์	เป้าหมาย (ผลผลิตของ โครงการ)	งบประมาณ					ตัวชี้วัด (KPI)	ผลที่คาดว่าจะ จะได้รับ	หน่วยงาน รับผิดชอบหลัก
				2566 (บาท)	2567 (บาท)	2568 (บาท)	2569 (บาท)	2570 (บาท)			
17	ศึกษาวิจัยปัญหาการดำเนินงานด้านการท่องเที่ยว	- เพื่อศึกษาวิจัยปัญหาการดำเนินงานด้านการท่องเที่ยว - เพื่อนำงานวิจัยต่อยอดพัฒนาการจัดทำบริการสาธารณะของ อปท.เกาะหมาก	งานวิจัยปัญหาการดำเนินงานด้านการท่องเที่ยว จำนวน 1 เล่ม	50,000	-	-	-	-	- งานวิจัยที่มีคุณภาพเกี่ยวกับปัญหาการดำเนินงานด้านการท่องเที่ยว จำนวน 1 เล่ม - โครงการที่เกิดขึ้นจากงานวิจัยจำนวน ไม่น้อยกว่า 5 โครงการ	งานวิจัยที่มีคุณภาพ จำนวน 1 เล่ม มีจำนวนโครงการที่เป็นผลผลิตจากงานวิจัยไม่น้อยกว่า 5 โครงการ	สำนักปลัด อบต.
18	จัดทำแผนแม่บทเพื่อส่งเสริมการท่องเที่ยว	เพื่อจัดทำแผนแม่บทส่งเสริมการท่องเที่ยว	แผนแม่บทการท่องเที่ยว จำนวน 1 เล่ม	100,000	-	-	-	-	- แผนแม่บทและจำนวนโครงการส่งเสริมการท่องเที่ยวในแผนแม่บท	แผนแม่บทและจำนวนโครงการในแผนแม่บทเพื่อส่งเสริมการท่องเที่ยวที่มีคุณภาพ	สำนักปลัด อบต.

2. บัญชีโครงการพัฒนาท้องถิ่น

แบบ ผ. 02

รายละเอียดโครงการพัฒนา

แผนพัฒนาท้องถิ่น ฉบับที่ 2 (พ.ศ.2566-2570) ทบพวน ครั้งที่ 1/2566

องค์การบริหารส่วนตำบลเกาะหมาก

ง. ยุทธศาสตร์จังหวัดที่ 2 การพัฒนาการท่องเที่ยวและกีฬาเพื่อสร้างมูลค่าเพิ่ม ทางเศรษฐกิจ

จ. ยุทธศาสตร์การพัฒนาของ อปท. ในเขตจังหวัดที่ 4 ส่งเสริมการท่องเที่ยวชุมชน

ยุทธศาสตร์ที่ 4 การพัฒนาการท่องเที่ยวยั่งยืน

4.1 แผนงานการศาสนาวัฒนธรรมและนันทนาการ

ที่	โครงการ/กิจกรรม	วัตถุประสงค์	เป้าหมาย (ผลผลิตของ โครงการ)	งบประมาณ					ตัวชี้วัด (KPI)	ผลที่คาดว่าจะ จะได้รับ	หน่วยงาน รับผิดชอบหลัก
				2566 (บาท)	2567 (บาท)	2568 (บาท)	2569 (บาท)	2570 (บาท)			
19	ฝึกอบรมให้ความรู้เกี่ยวกับ แผนแม่บทและการเขียน โครงการด้านการท่องเที่ยว	ฝึกอบรมให้ความรู้เกี่ยวกับ แผนแม่บทและการเขียน โครงการด้านการท่องเที่ยว	เพื่อให้ผู้เกี่ยวข้องมี ความรู้เกี่ยวกับแผน แม่บทและการเขียน โครงการด้านการ ท่องเที่ยว	100,000	50,000	50,000	50,000	50,000	ระดับความรู้เกี่ยวกับ แผนแม่บทและการเขียน โครงการด้านการท่องเที่ยว ของผู้เข้ารับการฝึกอบรม	ผู้ที่เกี่ยวข้องกับการ ท่องเที่ยวมีความรู้เกี่ยวกับ แผนแม่บทและการ เขียนโครงการด้านการ ท่องเที่ยว	สำนักปลัด อบต.
20	ศึกษา วิจัย สืบค้นข้อมูล และจัดหมวดหมู่ข้อมูล ด้านการท่องเที่ยว และข้อมูล อื่นๆ ที่เกี่ยวข้อง	เพื่อศึกษาวิจัย สืบค้นข้อมูล และจัดหมวดหมู่ข้อมูลด้าน การท่องเที่ยวและข้อมูลที่เกี่ยวข้อง	มีข้อมูลและจัดหมวด หมู่ข้อมูลด้านการท่องเที่ยว และข้อมูลอื่นๆ ที่เกี่ยวข้องสำหรับ การดำเนินงานด้าน การท่องเที่ยวที่ เพียงพอ	50,000	50,000	50,000	50,000	50,000	จำนวนข้อมูลด้านการ ท่องเที่ยวและข้อมูลที่เกี่ยวข้อง	มีจำนวนด้านการท่องเที่ยว และข้อมูลอื่น ๆ ที่ เกี่ยวข้องกับการบริหาร จัดการด้านการท่องเที่ยว อย่างเพียงพอและมีการ จัดเก็บอย่างเป็นระบบ	สำนักปลัด อบต.

2. บัญชีโครงการพัฒนาท้องถิ่น

แบบ ผ. 02

รายละเอียดโครงการพัฒนา

แผนพัฒนาท้องถิ่น ฉบับที่ 2 (พ.ศ.2566-2570) ทบพวน ครั้งที่ 1/2566

องค์การบริหารส่วนตำบลเกาะหมาก

ง. ยุทธศาสตร์จังหวัดที่ 2 การพัฒนาการท่องเที่ยวและกีฬาเพื่อสร้างมูลค่าเพิ่ม ทางเศรษฐกิจ

จ. ยุทธศาสตร์การพัฒนาของ อปท. ในเขตจังหวัดที่ 4 ส่งเสริมการท่องเที่ยวชุมชน

ยุทธศาสตร์ที่ 4 การพัฒนาการท่องเที่ยวยั่งยืน

4.1 แผนงานการศาสนาวัฒนธรรมและนันทนาการ

ที่	โครงการ/กิจกรรม	วัตถุประสงค์	เป้าหมาย (ผลผลิตของ โครงการ)	งบประมาณ					ตัวชี้วัด (KPI)	ผลที่คาดว่าจะ จะได้รับ	หน่วยงาน รับผิดชอบหลัก
				2566 (บาท)	2567 (บาท)	2568 (บาท)	2569 (บาท)	2570 (บาท)			
21	จัดตั้งชมรมด้านการ ท่องเที่ยว อบต.เกาะหมาก	เพื่อส่งเสริมการท่องเที่ยว ให้มีความเข้มแข็ง	จัดตั้งชมรมด้านการ ท่องเที่ยว อบต.เกาะ หมาก ระดับตำบล จำนวน 1 ชมรม จัดตั้งชมรมด้านการ ท่องเที่ยว อบต.เกาะ หมาก ระดับหมู่บ้าน จำนวน 11 ชมรม	110,000	110,000	110,000	110,000	110,000	ชมรมการท่องเที่ยวระดับ ตำบล จำนวน 1 ชมรม ชมรมการท่องเที่ยว ระดับหมู่บ้าน จำนวน 11 ชมรม	การท่องเที่ยวในเขต อบต.เกาะหมาก มีความเข้มแข็ง	สำนักปลัด อบต.
22	จัดให้มีศูนย์บริการ นักท่องเที่ยว	เพื่อจัดให้มีศูนย์บริการ นักท่องเที่ยว	ก่อสร้างศูนย์บริการ นักท่องเที่ยว จำนวน 11 แห่ง	2,500,000	1,000,000	1,000,000	1,000,000	1,000,000	จำนวนศูนย์บริการ นักท่องเที่ยว จำนวน 11 แห่ง	นักท่องเที่ยวได้รับความ สะดวกในการท่องเที่ยว	กองช่าง

2. บัญชีโครงการพัฒนาท้องถิ่น

รายละเอียดโครงการพัฒนา

แผนพัฒนาท้องถิ่น ฉบับที่ 2 (พ.ศ.2566-2570) ทบพวน ครั้งที่ 1/2566

องค์การบริหารส่วนตำบลเกาะหมาก

ง. ยุทธศาสตร์จังหวัดที่ 2 การพัฒนาการท่องเที่ยวและกีฬาเพื่อสร้างมูลค่าเพิ่ม ทางเศรษฐกิจ

จ. ยุทธศาสตร์การพัฒนาของ อปท. ในเขตจังหวัดที่ 4 ส่งเสริมการท่องเที่ยวชุมชน

ยุทธศาสตร์ที่ 4 การพัฒนาการท่องเที่ยวยั่งยืน

4.1 แผนงานการศาสนาวัฒนธรรมและนันทนาการ

ที่	โครงการ/กิจกรรม	วัตถุประสงค์	เป้าหมาย (ผลผลิตของ โครงการ)	งบประมาณ					ตัวชี้วัด (KPI)	ผลที่คาดว่าจะ จะได้รับ	หน่วยงาน รับผิดชอบหลัก
				2566 (บาท)	2567 (บาท)	2568 (บาท)	2569 (บาท)	2570 (บาท)			
23	ประชาสัมพันธ์ด้านการท่องเที่ยว อบต.เกาะหมาก และด้านอื่น ๆ	เพื่อประชาสัมพันธ์ด้านการท่องเที่ยว อบต.เกาะหมาก และด้านอื่นๆ	เพื่อก่อสร้างและติดตั้งจอ LED เพื่อประชาสัมพันธ์การท่องเที่ยวน อบต.เกาะหมาก และด้านอื่นๆ จำนวน 11 จุด	3,000,000	2,000,000	2,000,000	2,000,000	2,000,000	จำนวนนักท่องเที่ยวเพิ่มขึ้น 20 เปอร์เซ็นต์ รายได้ของประชาชนเพิ่มขึ้น 20 เปอร์เซ็นต์ และประชาชนร้อยละ 80 ได้รับรู้ข้อมูลข่าวสาร	มีจำนวนนักท่องเที่ยวเพิ่มขึ้น 20 เปอร์เซ็นต์ ประชาชนมีรายได้เพิ่มขึ้น 20 เปอร์เซ็นต์ ต่อปี และประชาชนร้อยละ 80 ในตำบลได้รับรู้ข้อมูลข่าวสารของท้องถิ่น	สำนักปลัด อบต.
24	ฝึกอบรมให้ความรู้กฎหมายที่เกี่ยวข้องกับการท่องเที่ยว	เพื่อให้ความรู้ทางด้านกฎหมายที่เกี่ยวข้องกับการท่องเที่ยวแก่ผู้ประกอบการด้านการท่องเที่ยวผู้ที่เกี่ยวข้องและประชาชนโดยทั่วไป	จำนวน 11 รุ่นๆ ละ 100 คน	300,000	200,000	200,000	200,000	200,000	จำนวนประชาชนและผู้ที่เกี่ยวข้องกับการท่องเที่ยวที่เข้ารับการอบรม จำนวน 1,100 คน	ประชาชนจำนวน 1,100 คน มีความรู้ความเข้าใจเกี่ยวกับกฎหมายที่เกี่ยวข้องกับการท่องเที่ยว	สำนักปลัด อบต.

2. บัญชีโครงการพัฒนาท้องถิ่น

รายละเอียดโครงการพัฒนา

แผนพัฒนาท้องถิ่น ฉบับที่ 2 (พ.ศ.2566-2570) ทบพวน ครั้งที่ 1/2566

องค์การบริหารส่วนตำบลเกาะหมาก

ง. ยุทธศาสตร์จังหวัดที่ 2 การพัฒนาการท่องเที่ยวและกีฬาเพื่อสร้างมูลค่าเพิ่ม ทางเศรษฐกิจ

จ. ยุทธศาสตร์การพัฒนาของ อปท. ในเขตจังหวัดที่ 4 ส่งเสริมการท่องเที่ยวชุมชน

ยุทธศาสตร์ที่ 4 การพัฒนาการท่องเที่ยวยั่งยืน

4.1 แผนงานการศาสนาวัฒนธรรมและนันทนาการ

ที่	โครงการ/กิจกรรม	วัตถุประสงค์	เป้าหมาย (ผลผลิตของ โครงการ)	งบประมาณ					ตัวชี้วัด (KPI)	ผลที่คาดว่าจะ จะได้รับ	หน่วยงาน รับผิดชอบหลัก
				2566 (บาท)	2567 (บาท)	2568 (บาท)	2569 (บาท)	2570 (บาท)			
25	สนับสนุนส่งเสริมการท่องเที่ยว เชิงอนุรักษ์หรือท่องเที่ยว เชิงนิเวศน์	เพื่อส่งเสริมการท่องเที่ยว เชิงอนุรักษ์หรือท่องเที่ยว เชิงนิเวศน์	สนับสนุนส่งเสริมการ ท่องเที่ยวเชิงอนุรักษ์ หรือท่องเที่ยวเชิงนิเวศ จำนวน 50 แห่ง	200,000	200,000	200,000	200,000	200,000	จำนวนแหล่งท่องเที่ยวเชิง อนุรักษ์หรือเชิงนิเวศน์ที่ เพิ่มขึ้นจำนวน 50 แห่ง และรายได้ของประชาชน เพิ่มขึ้นร้อยละ 20	มีแหล่งท่องเที่ยวเพิ่ม ขึ้น 50 แห่ง และประชาชนมีรายได้ เพิ่มขึ้นร้อยละ 20	สำนักปลัด อบต.
26	สนับสนุนส่งเสริม การท่องเที่ยวเชิงเกษตร	เพื่อสนับสนุนส่งเสริมการ ท่องเที่ยวเชิงเกษตร	สนับสนุนส่งเสริมการ ท่องเที่ยวเชิงเกษตร จำนวน 25 แห่ง	100,000	100,000	100,000	100,000	100,000	จำนวนแหล่งท่องเที่ยว เชิงเกษตรที่เพิ่มขึ้น ประมาณ 25 แห่ง และจำนวนรายได้ของ ประชาชนที่เพิ่มขึ้น ประมาณร้อยละ 20	มีแหล่งท่องเที่ยวเชิง เกษตรเพิ่มขึ้น 25 แห่ง และประชาชนมีรายได้ เพิ่มขึ้นร้อยละ 20/ปี	สำนักปลัด อบต.

2. บัญชีโครงการพัฒนาท้องถิ่น

แบบ ผ. 02

รายละเอียดโครงการพัฒนา

แผนพัฒนาท้องถิ่น ฉบับที่ 2 (พ.ศ.2566-2570) ทบพวน ครั้งที่ 1/2566

องค์การบริหารส่วนตำบลเกาะหมาก

ง. ยุทธศาสตร์จังหวัดที่ 2 การพัฒนาการท่องเที่ยวและกีฬาเพื่อสร้างมูลค่าเพิ่ม ทางเศรษฐกิจ

จ. ยุทธศาสตร์การพัฒนาของ อปท. ในเขตจังหวัดที่ 4 ส่งเสริมการท่องเที่ยวชุมชน

ยุทธศาสตร์ที่ 4 การพัฒนาการท่องเที่ยวยั่งยืน

4.1 แผนงานการศาสนาวัฒนธรรมและนันทนาการ

ที่	โครงการ/กิจกรรม	วัตถุประสงค์	เป้าหมาย (ผลผลิตของ โครงการ)	งบประมาณ					ตัวชี้วัด (KPI)	ผลที่คาดว่าจะ จะได้รับ	หน่วยงาน รับผิดชอบหลัก
				2566 (บาท)	2567 (บาท)	2568 (บาท)	2569 (บาท)	2570 (บาท)			
27	เพิ่มมาตรการอำนวยความสะดวก สร้างความปลอดภัย และป้องกันการเอาเปรียบนักท่องเที่ยว	เพื่อเพิ่มมาตรการอำนวยความสะดวก สร้างความปลอดภัยและป้องกันการเอาเปรียบนักท่องเที่ยว โดยการมีส่วนร่วม	ฝึกอบรม ศึกษาดูงาน ให้ความรู้แก่เด็ก เยาวชน และประชาชน และผู้ที่เกี่ยวข้องกับการท่องเที่ยว จำนวน 11 รุ่น ๆ ละ 100 คน	900,000	600,000	600,000	600,000	600,000	จำนวนผู้เข้ารับการฝึกอบรมศึกษาดูงาน	ประชาชนจำนวน 1,100 คน มีความรู้เกี่ยวกับการอำนวยความสะดวกสร้างความปลอดภัยและไม่เอาเปรียบนักท่องเที่ยว โดยการมีส่วนร่วม	สำนักปลัด อบต.
28	ส่งเสริมการท่องเที่ยวเชิงอนุรักษ์	เพื่อส่งเสริมการท่องเที่ยวและอนุรักษ์สิ่งแวดล้อมควบคู่กัน	ตำบลเกาะหมาก	200,000	200,000	200,000	200,000	200,000	จำนวนผู้เข้าร่วมโครงการ	มีสถานที่ท่องเที่ยวทางธรรมชาติ	สำนักปลัด อบต.

2. บัญชีโครงการพัฒนาท้องถิ่น

รายละเอียดโครงการพัฒนา

แผนพัฒนาท้องถิ่น ฉบับที่ 2 (พ.ศ.2566-2570) ทบพวน ครั้งที่ 1/2566

องค์การบริหารส่วนตำบลเกาะหมาก

ง. ยุทธศาสตร์จังหวัดที่ 2 การพัฒนาการท่องเที่ยวและกีฬาเพื่อสร้างมูลค่าเพิ่ม ทางเศรษฐกิจ

จ. ยุทธศาสตร์การพัฒนาของ อบท. ในเขตจังหวัดที่ 4 ส่งเสริมการท่องเที่ยวชุมชน

ยุทธศาสตร์ที่ 4 การพัฒนาการท่องเที่ยวยั่งยืน

4.1 แผนงานการศาสนาวัฒนธรรมและนันทนาการ

ที่	โครงการ/กิจกรรม	วัตถุประสงค์	เป้าหมาย (ผลผลิตของ โครงการ)	งบประมาณ					ตัวชี้วัด (KPI)	ผลที่คาดว่าจะ จะได้รับ	หน่วยงาน รับผิดชอบหลัก
				2566 (บาท)	2567 (บาท)	2568 (บาท)	2569 (บาท)	2570 (บาท)			
29	จัดให้มีป้ายแสดงข้อมูลเฉพาะ ของแหล่งท่องเที่ยว	เพื่อจัดให้มีป้ายแสดงข้อมูล เฉพาะของแหล่งท่องเที่ยว อำนวยความสะดวกแก่นัก ท่องเที่ยว	ก่อสร้างป้ายแสดง ข้อมูลเฉพาะ สำหรับนักท่องเที่ยว	1,000,000	1,000,000	1,000,000	1,000,000	1,000,000	จำนวนแหล่งท่องเที่ยว ที่มีป้ายเฉพาะสำหรับ นักท่องเที่ยว ร้อยละ 80	แหล่งท่องเที่ยวร้อยละ 80 มีป้ายเฉพาะสำหรับ แหล่งท่องเที่ยวเพื่อ ความสะดวกปลอดภัย ของนักท่องเที่ยว	กองช่าง
30	ถนนคนเดิน ท่าวา-ช่องพิน	เพื่อเสริมรายได้ให้แก่ชุมชน ส่งเสริมการท่องเที่ยว	จัดตลาดถนนคนเดิน ท่าวา-ช่องพิน	1,000,000	1,000,000	1,000,000	1,000,000	1,000,000	ถนนคนเดินท่าวา- ช่องพิน	ประชาชนมีรายได้เพิ่ม ขึ้น มีนักท่องเที่ยวเข้ามา เที่ยวในพื้นที่มากขึ้น	สำนักปลัด อบต.
31	สนับสนุนหรือจัดให้มีการ จัดทำป้ายประกาศเตือนจุด ที่อาจเกิดอันตราย	เพื่อจัดทำป้ายเตือนภัยแก่ นักท่องเที่ยว	จัดทำป้ายเตือนภัย นักท่องเที่ยว จำนวน 100 จุด	200,000	200,000	200,000	200,000	200,000	จำนวนป้ายเตือนภัย นักท่องเที่ยว	มีป้ายเตือนภัยแก่นัก ท่องเที่ยวในจุดเสี่ยง อันตราย	กองช่าง

2. บัญชีโครงการพัฒนาท้องถิ่น

แบบ ผ. 02

รายละเอียดโครงการพัฒนา

แผนพัฒนาท้องถิ่น ฉบับที่ 2 (พ.ศ.2566-2570) ทบพวน ครั้งที่ 1/2566

องค์การบริหารส่วนตำบลเกาะหมาก

ง. ยุทธศาสตร์จังหวัดที่ 2 การพัฒนาการท่องเที่ยวและกีฬาเพื่อสร้างมูลค่าเพิ่ม ทางเศรษฐกิจ

จ. ยุทธศาสตร์การพัฒนาของ อปท. ในเขตจังหวัดที่ 4 ส่งเสริมการท่องเที่ยวชุมชน

ยุทธศาสตร์ที่ 4 การพัฒนาการท่องเที่ยวยั่งยืน

4.1 แผนงานการศาสนาวัฒนธรรมและนันทนาการ

ที่	โครงการ/กิจกรรม	วัตถุประสงค์	เป้าหมาย (ผลผลิตของ โครงการ)	งบประมาณ					ตัวชี้วัด (KPI)	ผลที่คาดว่าจะ จะได้รับ	หน่วยงาน รับผิดชอบหลัก
				2566 (บาท)	2567 (บาท)	2568 (บาท)	2569 (บาท)	2570 (บาท)			
32	สนับสนุนหรือจัดให้มี เจ้าหน้าที่รับผิดชอบในการ ดูแลรักษาแหล่งท่องเที่ยว ไม่ให้เสื่อมโทรม	เพื่อให้มีเจ้าหน้าที่ผู้รับผิดชอบในการดูแลรักษาแหล่งท่องเที่ยว	จ้างเหมาการดูแลรักษาแหล่งท่องเที่ยวจำนวน 11 แห่ง	500,000	500,000	500,000	500,000	500,000	จำนวนสถานที่ท่องเที่ยวที่ได้รับการดูแล	สถานที่ท่องเที่ยวไม่เสื่อมโทรม	สำนักปลัด อบต.
33	สนับสนุนหรือจัดให้มีการ ส่งเสริมให้ชุมชนมีส่วนร่วม รับผิดชอบ ดูแลรักษา แหล่งท่องเที่ยวชุมชน	เพื่อส่งเสริมให้ประชาชนมีส่วนร่วมรับผิดชอบในการดูแลรักษาแหล่งท่องเที่ยวชุมชน	ประชาชน 80 เปอร์เซ็นต์ของหมู่บ้านทั้ง 11 หมู่บ้านมีส่วนร่วมในการดูแลรักษาแหล่งท่องเที่ยวชุมชน	300,000	200,000	200,000	200,000	200,000	จำนวนประชาชน 80 เปอร์เซ็นต์ของทั้ง 11 หมู่บ้านมีส่วนร่วมในการดูแลรักษาแหล่งท่องเที่ยวชุมชน	ประชาชนมีส่วนร่วมในการจัดการท่องเที่ยว	สำนักปลัด อบต.

2. บัญชีโครงการพัฒนาท้องถิ่น

รายละเอียดโครงการพัฒนา

แผนพัฒนาท้องถิ่น ฉบับที่ 2 (พ.ศ.2566-2570) ทบพวน ครั้งที่ 1/2566

องค์การบริหารส่วนตำบลเกาะหมาก

ง. ยุทธศาสตร์จังหวัดที่ 2 การพัฒนาการท่องเที่ยวและกีฬาเพื่อสร้างมูลค่าเพิ่ม ทางเศรษฐกิจ

จ. ยุทธศาสตร์การพัฒนาของ อบท. ในเขตจังหวัดที่ 4 ส่งเสริมการท่องเที่ยวชุมชน

ยุทธศาสตร์ที่ 4 การพัฒนาการท่องเที่ยวยั่งยืน

4.1 แผนงานการศาสนาวัฒนธรรมและนันทนาการ

ที่	โครงการ/กิจกรรม	วัตถุประสงค์	เป้าหมาย (ผลผลิตของ โครงการ)	งบประมาณ					ตัวชี้วัด (KPI)	ผลที่คาดว่าจะ จะได้รับ	หน่วยงาน รับผิดชอบหลัก
				2566 (บาท)	2567 (บาท)	2568 (บาท)	2569 (บาท)	2570 (บาท)			
34	สนับสนุนหรือจัดให้มีการ จัดเจ้าหน้าที่เพื่อดูแลด้าน ความปลอดภัยให้แก่นักท่องเที่ยว ความปลอดภัยให้แก่นักท่องเที่ยว และการปฐมพยาบาลเบื้องต้น แก่นักท่องเที่ยว	เพื่อจัดให้มีผู้รักษาความ ปลอดภัยให้แก่นักท่องเที่ยว และการปฐมพยาบาลเบื้องต้น แก่นักท่องเที่ยว	จัดเจ้าหน้าที่ดูแลรักษา ความปลอดภัยให้แก่ นักท่องเที่ยว จำนวน 11 จุด	300,000	200,000	200,000	200,000	200,000	จำนวนอาชญากรรม ที่เกิดกับนักท่องเที่ยว จากสถิติคดีลดลง	นักท่องเที่ยวมีความ ปลอดภัย	สำนักปลัด อบต.
35	สนับสนุนหรือจัดให้มีการ เตรียมเครื่องมือสื่อสารให้ กับเจ้าหน้าที่ เมื่อเกิดเหตุร้าย หรือเจ็บป่วย	เพื่อจัดให้มีเครื่องมือสื่อสาร ให้กับเจ้าหน้าที่และผู้เกี่ยวข้อง กับการท่องเที่ยว	จัดซื้อเครื่องมือ สื่อสาร จำนวน 50 เครื่อง	200,000	200,000	200,000	200,000	200,000	จำนวนการช่วยเหลือ นักท่องเที่ยวจากเหตุ ร้ายหรือเจ็บป่วย	นักท่องเที่ยวได้รับการ ช่วยเหลืออย่าง ทันท่วงที	สำนักปลัด อบต.

2. บัญชีโครงการพัฒนาท้องถิ่น

แบบ ผ. 02

รายละเอียดโครงการพัฒนา

แผนพัฒนาท้องถิ่น ฉบับที่ 2 (พ.ศ.2566-2570) ทบพวน ครั้งที่ 1/2566

องค์การบริหารส่วนตำบลเกาะหมาก

ง. ยุทธศาสตร์จังหวัดที่ 2 การพัฒนาการท่องเที่ยวและกีฬาเพื่อสร้างมูลค่าเพิ่ม ทางเศรษฐกิจ

จ. ยุทธศาสตร์การพัฒนาของ อปท. ในเขตจังหวัดที่ 4 ส่งเสริมการท่องเที่ยวชุมชน

ยุทธศาสตร์ที่ 4 การพัฒนาการท่องเที่ยวยั่งยืน

4.1 แผนงานการศาสนาวัฒนธรรมและนันทนาการ

ที่	โครงการ/กิจกรรม	วัตถุประสงค์	เป้าหมาย (ผลผลิตของ โครงการ)	งบประมาณ					ตัวชี้วัด (KPI)	ผลที่คาดว่าจะ จะได้รับ	หน่วยงาน รับผิดชอบหลัก
				2566 (บาท)	2567 (บาท)	2568 (บาท)	2569 (บาท)	2570 (บาท)			
36	จัดให้มีการทำเว็บไซต์เพื่อ แนะนำสถานที่ท่องเที่ยว ในท้องถิ่น	เพื่อจัดทำเว็บไซต์แนะนำ สถานที่ท่องเที่ยวในท้องถิ่น	จัดทำเว็บไซต์แนะนำ สถานที่ท่องเที่ยว	100,000	100,000	100,000	100,000	100,000	ปริมาณข้อมูลใน เว็บไซต์การท่องเที่ยว	มีข้อมูลด้านการท่องเที่ยว ที่เป็นระบบหลากหลาย ไว้บริการนักท่องเที่ยว หรือผู้สนใจ โดยทั่วไป	สำนักปลัด อบต.
37	สนับสนุนหรือจัดให้มีการ เข้าร่วมกิจกรรมส่งเสริม การขายกับหน่วยงาน ภาครัฐและเอกชน	เพื่อสนับสนุนการเข้าร่วม กิจกรรมส่งเสริมการขาย กับหน่วยงานภาครัฐและ เอกชน	ส่งเสริมการขายกับ หน่วยงานภาครัฐ ปีละ 5 ครั้ง	100,000	100,000	100,000	100,000	100,000	จำนวนครั้งของการเข้า ร่วมส่งเสริมการขาย	มีจำนวนนักท่องเที่ยว เพิ่มขึ้นร้อยละ 20	สำนักปลัด อบต.
38	จัดให้มีการเผยแพร่แหล่ง ท่องเที่ยวทางวิทยุกระจายเสียง หรือวิทยุ โทรทัศน์ หรือช่อง ทางอื่น ๆ	เพื่อเผยแพร่ประชาสัมพันธ์ การท่องเที่ยว	เผยแพร่ ประชาสัมพันธ์ การท่องเที่ยว	300,000	300,000	300,000	300,000	300,000	จำนวนครั้งของการ ประชาสัมพันธ์การท่องเที่ยว	มีจำนวนนักท่องเที่ยว เพิ่มขึ้น	สำนักปลัด อบต.

2. บัญชีโครงการพัฒนาท้องถิ่น

แบบ ผ. 02

รายละเอียดโครงการพัฒนา

แผนพัฒนาท้องถิ่น ฉบับที่ 2 (พ.ศ.2566-2570) ทบพวน ครั้งที่ 1/2566

องค์การบริหารส่วนตำบลเกาะหมาก

ง. ยุทธศาสตร์จังหวัดที่ 2 การพัฒนาการท่องเที่ยวและกีฬาเพื่อสร้างมูลค่าเพิ่ม ทางเศรษฐกิจ

จ. ยุทธศาสตร์การพัฒนาของ อปท. ในเขตจังหวัดที่ 4 ส่งเสริมการท่องเที่ยวชุมชน

ยุทธศาสตร์ที่ 4 การพัฒนาการท่องเที่ยวยั่งยืน

4.1 แผนงานการศาสนาวัฒนธรรมและนันทนาการ

ที่	โครงการ/กิจกรรม	วัตถุประสงค์	เป้าหมาย (ผลผลิตของ โครงการ)	งบประมาณ					ตัวชี้วัด (KPI)	ผลที่คาดว่าจะ จะได้รับ	หน่วยงาน รับผิดชอบหลัก
				2566 (บาท)	2567 (บาท)	2568 (บาท)	2569 (บาท)	2570 (บาท)			
39	จัดให้มีการจัดทำสื่อสิ่งพิมพ์ ในรูปแบบต่างๆเพื่อแนะนำ สถานที่ท่องเที่ยวในท้องถิ่น	เพื่อจัดทำสื่อสิ่งพิมพ์ในรูป แบบต่างๆ เพื่อแนะนำสถาน ที่ท่องเที่ยวในท้องถิ่น	จัดทำสิ่งพิมพ์ใน รูปแบบต่างๆ	100,000	100,000	100,000	100,000	100,000	จำนวนสื่อสิ่งพิมพ์	มีจำนวนสื่อสิ่งพิมพ์ เพียงพอสำหรับ นักท่องเที่ยว	สำนักปลัด อบต.
40	สำรวจ วิจัยและจัดให้มีการ กำหนดเส้นทางการท่องเที่ยว เชื่อมโยงแหล่งที่น่าสนใจ ภายในเข้าด้วยกัน	เพื่อสำรวจ วิจัย และกำหนด แผนที่เส้นทางการท่องเที่ยว เชื่อมโยงแหล่งท่องเที่ยว เข้าด้วยกัน	สำรวจวิจัยจัดทำแผน ที่การท่องเที่ยวเชื่อม โยงแหล่งท่องเที่ยว จำนวน 11 เส้นทาง	100,000	-	-	-	-	จำนวนเส้นทาง การท่องเที่ยว	จำนวนเส้นทางการ ท่องเที่ยวที่หลากหลาย	สำนักปลัด อบต.
41	จัดให้มีการเชื่อมโยง เส้นทางท่องเที่ยวไปยัง แหล่งท่องเที่ยวในพื้นที่อื่น ๆ	เพื่อสำรวจและจัดทำแผน ที่การท่องเที่ยวไปยังแหล่ง ท่องเที่ยวอื่นในพื้นที่	สำรวจ จัดทำแผนที่ การท่องเที่ยวไปยัง แหล่งท่องเที่ยวอื่น จำนวน 11 เส้นทาง	100,000	-	-	-	-	จำนวนเส้นทาง การท่องเที่ยว	เส้นทางการท่องเที่ยว ที่หลากหลายที่ตั้งจุด นักท่องเที่ยวได้	สำนักปลัด อบต.

รายละเอียดโครงการพัฒนา

แผนพัฒนาท้องถิ่น ฉบับที่ 2 (พ.ศ.2566-2570) ทบพวน ครั้งที่ 1/2566

องค์การบริหารส่วนตำบลเกาะหมาก

ง. ยุทธศาสตร์จังหวัดที่ 2 การพัฒนาการท่องเที่ยวและกีฬาเพื่อสร้างมูลค่าเพิ่ม ทางเศรษฐกิจ

จ. ยุทธศาสตร์การพัฒนาของ อปท. ในเขตจังหวัดที่ 4 ส่งเสริมการท่องเที่ยวชุมชน

ยุทธศาสตร์ที่ 4 การพัฒนาการท่องเที่ยวยั่งยืน

4.1 แผนงานการศาสนาวัฒนธรรมและนันทนาการ

ที่	โครงการ/กิจกรรม	วัตถุประสงค์	เป้าหมาย (ผลผลิตของ โครงการ)	งบประมาณ					ตัวชี้วัด (KPI)	ผลที่คาดว่าจะ จะได้รับ	หน่วยงาน รับผิดชอบหลัก
				2566 (บาท)	2567 (บาท)	2568 (บาท)	2569 (บาท)	2570 (บาท)			
42	จัดให้มีการกำหนดแผนการตลาดท่องเที่ยวระยะยาว 3-5 ปี	เพื่อจัดทำแผนการตลาดด้านการท่องเที่ยวระยะยาว 5 ปี	จัดทำแผนด้านการตลาด การท่องเที่ยวระยะ 5 ปี จำนวน 1 เล่ม 1,000 ก๊อปปี้	100,000	100,000	100,000	100,000	100,000	จำนวนนักท่องเที่ยวที่เพิ่มขึ้นร้อยละ 20 และมีแผนการตลาดด้านการท่องเที่ยวระยะ 5 ปี 1 เล่ม	มีนักท่องเที่ยวเพิ่มขึ้นร้อยละ 20 มีแผนการท่องเที่ยวระยะ 5 ปี ที่มีคุณภาพ	สำนักปลัด อบต.
43	จัดให้มีการกำหนดแผนการตลาดท่องเที่ยวระยะสั้น 1 ปี	เพื่อจัดทำแผนการตลาดด้านการท่องเที่ยวระยะสั้น 1 ปี	จัดทำแผนการตลาดด้านการท่องเที่ยว จำนวน 1 เล่ม 1,000 ก๊อปปี้	100,000	100,000	100,000	100,000	100,000	แผนการตลาดด้านการท่องเที่ยว จำนวน 1 เล่ม และจำนวนนักท่องเที่ยวที่เพิ่มขึ้นร้อยละ 10	จำนวนนักท่องเที่ยวเพิ่มขึ้นร้อยละ 10 และมีแผนการตลาดด้านการท่องเที่ยว	สำนักปลัด อบต.

2. บัญชีโครงการพัฒนาท้องถิ่น

แบบ ผ. 02

รายละเอียดโครงการพัฒนา

แผนพัฒนาท้องถิ่น ฉบับที่ 2 (พ.ศ.2566-2570) ทบพวน ครั้งที่ 1/2566

องค์การบริหารส่วนตำบลเกาะหมาก

ง. ยุทธศาสตร์จังหวัดที่ 2 การพัฒนาการท่องเที่ยวและกีฬาเพื่อสร้างมูลค่าเพิ่ม ทางเศรษฐกิจ

จ. ยุทธศาสตร์การพัฒนาของ อปท. ในเขตจังหวัดที่ 4 ส่งเสริมการท่องเที่ยวชุมชน

ยุทธศาสตร์ที่ 4 การพัฒนาการท่องเที่ยวยั่งยืน

4.1 แผนงานการศาสนาวัฒนธรรมและนันทนาการ

ที่	โครงการ/กิจกรรม	วัตถุประสงค์	เป้าหมาย (ผลผลิตของ โครงการ)	งบประมาณ					ตัวชี้วัด (KPI)	ผลที่คาดว่าจะ จะได้รับ	หน่วยงาน รับผิดชอบหลัก
				2566 (บาท)	2567 (บาท)	2568 (บาท)	2569 (บาท)	2570 (บาท)			
44	จัดให้มีบุคลากรประจำ ยานพาหนะ มีความรู้ ทักษะ ที่สามารถสื่อสารกับ นักท่องเที่ยว	เพื่อจ้างบุคลากรประจำ ยานพาหนะ	จ้างบุคลากรประจำ ยานพาหนะ	300,000	300,000	300,000	300,000	300,000	จำนวนบุคลากร ประจำยานพาหนะ	นักท่องเที่ยวมีความ ปลอดภัยและได้รับ ความรู้จากการท่องเที่ยว รวมทั้งบริการที่ดี	สำนักปลัด อบต.
45	จัดให้มีพาหนะโดยสาร สาธารณะที่มีระบบความ ปลอดภัยและอุปกรณ์ อำนวยความสะดวกเข้าถึง แหล่งท่องเที่ยว	เพื่อจัดให้มีพาหนะโดยสาร สาธารณะที่มีระบบความ ปลอดภัยและอุปกรณ์อำนวยความสะดวกเข้าถึง แหล่งท่องเที่ยว	เพื่อจัดซื้อรถ สาธารณะ พลังงานไฟฟ้า	4,000,000	4,000,000	4,000,000	4,000,000	4,000,000	จำนวนรถโดยสาร สาธารณะพลังงานไฟฟ้า รายได้ของท้องถิ่น และประชาชนที่ เพิ่มขึ้นร้อยละ 10	มีรถโดยสารสาธารณะ อย่างเพียงพอสำหรับ นักท่องเที่ยวท้องถิ่น และประชาชนมีรายได้ เพิ่มขึ้น	สำนักปลัด อบต.
46	จัดให้มีบริการติดต่อสื่อสาร ทางโทรศัพท์ โทรสาร และอินเทอร์เน็ต	เพื่อจัดให้มีบริการติดต่อ สื่อสารทางโทรศัพท์ โทรสาร และอินเทอร์เน็ต	จัดตั้งศูนย์ติดต่อสื่อสาร จำนวน 11 ศูนย์	200,000	100,000	100,000	100,000	100,000	จำนวนศูนย์ติดต่อ สื่อสาร	มีศูนย์ติดต่อสื่อสาร ที่มีคุณภาพมาตรฐาน	สำนักปลัด อบต.

2. บัญชีโครงการพัฒนาท้องถิ่น

แบบ ผ. 02

รายละเอียดโครงการพัฒนา

แผนพัฒนาท้องถิ่น ฉบับที่ 2 (พ.ศ.2566-2570) ทบพวน ครั้งที่ 1/2566

องค์การบริหารส่วนตำบลเกาะหมาก

ง. ยุทธศาสตร์จังหวัดที่ 2 การพัฒนาการท่องเที่ยวและกีฬาเพื่อสร้างมูลค่าเพิ่ม ทางเศรษฐกิจ

จ. ยุทธศาสตร์การพัฒนาของ อปท. ในเขตจังหวัดที่ 4 ส่งเสริมการท่องเที่ยวชุมชน

ยุทธศาสตร์ที่ 4 การพัฒนาการท่องเที่ยวยั่งยืน

4.1 แผนงานการศาสนาวัฒนธรรมและนันทนาการ

ที่	โครงการ/กิจกรรม	วัตถุประสงค์	เป้าหมาย (ผลผลิตของ โครงการ)	งบประมาณ					ตัวชี้วัด (KPI)	ผลที่คาดว่าจะ ได้รับ	หน่วยงาน รับผิดชอบหลัก
				2566 (บาท)	2567 (บาท)	2568 (บาท)	2569 (บาท)	2570 (บาท)			
47	จัดให้มีหนังสือ เอกสาร แผ่นพับข้อมูลด้านการท่องเที่ยว เพื่อบริการนักท่องเที่ยว	เพื่อจัดทำหนังสือ เอกสาร แผ่นพับข้อมูลด้านการท่องเที่ยว บริการนักท่องเที่ยว	จัดทำหนังสือ เอกสาร แผ่นพับข้อมูลด้าน การท่องเที่ยว จำนวน 10,000 ชุด	400,000	400,000	400,000	400,000	200,000	จำนวนหนังสือ เอกสาร แผ่นพับด้านการท่องเที่ยว จำนวน 10,000 ชุด	มีจำนวนหนังสือ เอกสาร แผ่นพับด้านการท่องเที่ยว ที่เกี่ยวข้องเพื่อความสะดวกปลอดภัยของ นักท่องเที่ยวและ ประชาชนโดยทั่วไป	สำนักปลัด อบต.
48	สนับสนุนหรือจัดให้มี ยุวมัคคุเทศก์ หรืออาสา สมัครนำเที่ยว	เพื่อสนับสนุนหรือจัดให้มี ยุวมัคคุเทศก์ หรืออาสา สมัครนำเที่ยว	ฝึกอบรมมัคคุเทศก์ หรืออาสาสมัคร นำเที่ยว จำนวน 250 คน	100,000	100,000	100,000	100,000	100,000	จำนวนผู้ผ่านการฝึก อบรม 80 เปอร์เซนต์ ของผู้เข้ารับการฝึก อบรม	มีจำนวนมัคคุเทศก์ที่ มีคุณภาพ เพื่อบริการ นักท่องเที่ยว	สำนักปลัด อบต.

2. บัญชีโครงการพัฒนาท้องถิ่น

แบบ ผ. 02

รายละเอียดโครงการพัฒนา

แผนพัฒนาท้องถิ่น ฉบับที่ 2 (พ.ศ.2566-2570) ทบพวน ครั้งที่ 1/2566

องค์การบริหารส่วนตำบลเกาะหมาก

ง. ยุทธศาสตร์จังหวัดที่ 2 การพัฒนาการท่องเที่ยวและกีฬาเพื่อสร้างมูลค่าเพิ่ม ทางเศรษฐกิจ

จ. ยุทธศาสตร์การพัฒนาของ อปท. ในเขตจังหวัดที่ 4 ส่งเสริมการท่องเที่ยวชุมชน

ยุทธศาสตร์ที่ 4 การพัฒนาการท่องเที่ยวยั่งยืน

4.1 แผนงานการศาสนาวัฒนธรรมและนันทนาการ

ที่	โครงการ/กิจกรรม	วัตถุประสงค์	เป้าหมาย (ผลผลิตของ โครงการ)	งบประมาณ					ตัวชี้วัด (KPI)	ผลที่คาดว่าจะ จะได้รับ	หน่วยงาน รับผิดชอบหลัก
				2566 (บาท)	2567 (บาท)	2568 (บาท)	2569 (บาท)	2570 (บาท)			
49	สนับสนุนหรือจัดให้มี มัคคุเทศก์ท้องถิ่นที่ผ่านการ ฝึกอบรม	เพื่อฝึกอบรมมัคคุเทศก์ ท้องถิ่น	ฝึกอบรมมัคคุเทศก์ ท้องถิ่น จำนวน 250 คน	100,000	100,000	100,000	100,000	100,000	จำนวนมัคคุเทศก์ ท้องถิ่นผ่านการ อบรมร้อยละ 80	มีมัคคุเทศก์ที่มีคุณภาพ เพื่อบริการนักท่องเที่ยว	สำนักปลัด อบต.
50	สนับสนุนหรือจัดให้มีบริการ ที่พักที่สะอาดปลอดภัย ได้มาตรฐาน	เพื่อสนับสนุนหรือจัดให้มี บริการที่พักที่สะอาด ปลอดภัยได้มาตรฐาน	สนับสนุนส่งเสริมจัด ให้มีบริการที่พักที่ สะอาดปลอดภัยได้ มาตรฐาน จำนวน 50 แห่ง	1,000,000	1,000,000	1,000,000	1,000,000	1,000,000	จำนวนที่พักที่สะอาด ปลอดภัยได้มาตรฐาน จำนวน 50 แห่ง	ที่พักที่สะอาดปลอดภัย ได้มาตรฐาน จำนวน 50 แห่ง	สำนักปลัด อบต.
51	สนับสนุนหรือจัดให้มีการ เตรียมอุปกรณ์สัญญาณ เตือนภัย	เพื่อจัดให้มีอุปกรณ์สัญญาณ เตือนภัย	ก่อสร้างหรือจัดหา อุปกรณ์สัญญาณ เตือนภัย	500,000	500,000	500,000	500,000	500,000	จำนวนนักท่องเที่ยว ที่ปลอดภัยจากการ ท่องเที่ยว	นักท่องเที่ยวปลอดภัย	สำนักปลัด อบต.

2. บัญชีโครงการพัฒนาท้องถิ่น

รายละเอียดโครงการพัฒนา

แผนพัฒนาท้องถิ่น ฉบับที่ 2 (พ.ศ.2566-2570) ทบพวน ครั้งที่ 1/2566

องค์การบริหารส่วนตำบลเกาะหมาก

ง. ยุทธศาสตร์จังหวัดที่ 2 การพัฒนาการท่องเที่ยวและกีฬาเพื่อสร้างมูลค่าเพิ่ม ทางเศรษฐกิจ

จ. ยุทธศาสตร์การพัฒนาของ อปท. ในเขตจังหวัดที่ 4 ส่งเสริมการท่องเที่ยวชุมชน

ยุทธศาสตร์ที่ 4 การพัฒนาการท่องเที่ยวยั่งยืน

4.1 แผนงานการศาสนาวัฒนธรรมและนันทนาการ

ที่	โครงการ/กิจกรรม	วัตถุประสงค์	เป้าหมาย (ผลผลิตของ โครงการ)	งบประมาณ					ตัวชี้วัด (KPI)	ผลที่คาดว่าจะ จะได้รับ	หน่วยงาน รับผิดชอบหลัก
				2566 (บาท)	2567 (บาท)	2568 (บาท)	2569 (บาท)	2570 (บาท)			
52	จัดให้มีกิจกรรมบริการเพื่อ การพักผ่อนหย่อนใจ นันทนาการ บ้านเชิง หรือ สันทนาการ	เพื่อให้มีกิจกรรมบริการเพื่อ การพักผ่อนหย่อนใจ นันทนาการ บ้านเชิง หรือ สันทนาการ	จัดให้มีกิจกรรมเพื่อ การพักผ่อนหย่อนใจ นันทนาการ บ้านเชิง หรือสันทนาการ จำนวน 22 แห่ง	3,000,000	2,000,000	2,000,000	2,000,000	2,000,000	จำนวนกิจกรรม เพื่อการพักผ่อน หย่อนใจ นันทนาการ หรือสันทนาการ จำนวน 22 กิจกรรม	มีกิจกรรมเพื่อการพักผ่อนหย่อนใจ นันทนาการหรือสันทนาการสำหรับนักท่องเที่ยว	สำนักปลัด อบต.
53	สนับสนุนหรือจัดให้มีการ จัดบริการที่พักสะอาด ปลอดภัย เช่น โรงแรม โฮมสเตย์ เกสเฮ้าส์ วัด โรงเรียน เป็นต้น	เพื่อสนับสนุนหรือจัดให้มี การจัดบริการที่พักสะอาด ปลอดภัยแก่นักท่องเที่ยว	สนับสนุนส่งเสริม จัดให้มีการบริการที่ พักที่สะอาดปลอดภัย ให้นักท่องเที่ยว จำนวน 110 แห่ง	3,000,000	2,000,000	2,000,000	2,000,000	2,000,000	จำนวนที่พักที่สะอาด ปลอดภัยแก่นักท่องเที่ยว จำนวน 110 แห่ง	มีที่พักที่สะอาดปลอดภัยแก่นักท่องเที่ยวเพิ่มขึ้น จำนวน 110 แห่ง	สำนักปลัด อบต.

2. บัญชีโครงการพัฒนาท้องถิ่น

แบบ ผ. 02

รายละเอียดโครงการพัฒนา

แผนพัฒนาท้องถิ่น ฉบับที่ 2 (พ.ศ.2566-2570) ทบพวน ครั้งที่ 1/2566

องค์การบริหารส่วนตำบลเกาะหมาก

ง. ยุทธศาสตร์จังหวัดที่ 2 การพัฒนาการท่องเที่ยวและกีฬาเพื่อสร้างมูลค่าเพิ่ม ทางเศรษฐกิจ

จ. ยุทธศาสตร์การพัฒนาของ อปท. ในเขตจังหวัดที่ 4 ส่งเสริมการท่องเที่ยวชุมชน

ยุทธศาสตร์ที่ 4 การพัฒนาการท่องเที่ยวยั่งยืน

4.1 แผนงานการศาสนาวัฒนธรรมและนันทนาการ

ที่	โครงการ/กิจกรรม	วัตถุประสงค์	เป้าหมาย (ผลผลิตของ โครงการ)	งบประมาณ					ตัวชี้วัด (KPI)	ผลที่คาดว่าจะ จะได้รับ	หน่วยงาน รับผิดชอบหลัก
				2566 (บาท)	2567 (บาท)	2568 (บาท)	2569 (บาท)	2570 (บาท)			
54	สนับสนุนหรือจัดให้มีสินค้าและของที่ระลึกบริการนักท่องเที่ยว	เพื่อสนับสนุนหรือจัดให้มีสินค้าและของที่ระลึกบริการนักท่องเที่ยว	สนับสนุนส่งเสริมให้มีการผลิตสินค้าและของที่ระลึกบริการนักท่องเที่ยว	500,000	500,000	500,000	500,000	500,000	จำนวนชนิดของสินค้าของที่ระลึกและบริการที่เพิ่มขึ้น และจำนวนรายได้ของประชาชนที่มีรายได้เพิ่มขึ้นร้อยละ 20	นักท่องเที่ยวได้สินค้าและของที่ระลึกที่มีเอกลักษณ์และคุณค่า และประชาชนมีรายได้เพิ่มขึ้นร้อยละ 20	สำนักปลัด อบต.
55	สนับสนุนหรือจัดให้มีสินค้าและของที่ระลึกที่ผลิตโดยชุมชนหรือ OTOP	เพื่อสนับสนุนหรือจัดให้มีสินค้าและของที่ระลึกที่ผลิตโดยชุมชนหรือ OTOP	ส่งเสริมให้มีสินค้าและของที่ระลึกที่ผลิตโดยชุมชนหรือ OTOP จำนวน 100 ผลิตภัณฑ์	500,000	500,000	500,000	500,000	500,000	จำนวนสินค้าและของที่ระลึกที่ผลิตโดยชุมชนหรือ OTOP จำนวน 100 ผลิตภัณฑ์	มีจำนวนสินค้าและของที่ระลึกเพิ่มขึ้นจำนวน 100 ผลิตภัณฑ์	สำนักปลัด อบต.

2. บัญชีโครงการพัฒนาท้องถิ่น

รายละเอียดโครงการพัฒนา

แผนพัฒนาท้องถิ่น ฉบับที่ 2 (พ.ศ.2566-2570) ทบพวน ครั้งที่ 1/2566

องค์การบริหารส่วนตำบลเกาะหมาก

ง. ยุทธศาสตร์จังหวัดที่ 2 การพัฒนาการท่องเที่ยวและกีฬาเพื่อสร้างมูลค่าเพิ่ม ทางเศรษฐกิจ

จ. ยุทธศาสตร์การพัฒนาของ อปท. ในเขตจังหวัดที่ 4 ส่งเสริมการท่องเที่ยวชุมชน

ยุทธศาสตร์ที่ 4 การพัฒนาการท่องเที่ยวยั่งยืน

4.1 แผนงานการศาสนาวัฒนธรรมและนันทนาการ

ที่	โครงการ/กิจกรรม	วัตถุประสงค์	เป้าหมาย (ผลผลิตของ โครงการ)	งบประมาณ					ตัวชี้วัด (KPI)	ผลที่คาดว่าจะ จะได้รับ	หน่วยงาน รับผิดชอบหลัก
				2566 (บาท)	2567 (บาท)	2568 (บาท)	2569 (บาท)	2570 (บาท)			
56	สนับสนุนหรือจัดให้มี ภัตตาคารหรือร้านอาหาร ที่สะอาดปลอดภัยได้ มาตรฐาน	เพื่อสนับสนุนหรือจัดให้มี ภัตตาคารหรือร้านอาหาร ที่สะอาดปลอดภัยได้ มาตรฐาน	สนับสนุนส่งเสริมจัดให้ มีภัตตาคารหรือร้าน อาหารที่สะอาด ปลอดภัยได้มาตรฐาน จำนวน 50 ร้าน	200,000	200,000	200,000	200,000	200,000	จำนวนร้านอาหาร ภัตตาคารที่เพิ่มขึ้น	ความสะอาดปลอดภัย ของร้านอาหาร ภัตตาคาร	สำนักปลัด อบต.
57	สนับสนุนหรือจัดให้มีร้าน อาหารที่จำหน่ายให้แก่ นักท่องเที่ยว	เพื่อสนับสนุนหรือจัดให้มี ร้านอาหารที่จำหน่ายให้ แก่นักท่องเที่ยวที่มี มาตรฐาน	สนับสนุนส่งเสริมให้มี ร้านอาหารที่จำหน่าย ให้นักท่องเที่ยว ที่มีมาตรฐาน จำนวน 100 ร้าน	200,000	200,000	200,000	200,000	200,000	จำนวนร้านอาหาร ที่มีมาตรฐาน	ร้านอาหารมีมาตรฐาน ปลอดภัย	สำนักปลัด อบต.

2. บัญชีโครงการพัฒนาท้องถิ่น

แบบ ผ. 02

รายละเอียดโครงการพัฒนา

แผนพัฒนาท้องถิ่น ฉบับที่ 2 (พ.ศ.2566-2570) ทบพวน ครั้งที่ 1/2566

องค์การบริหารส่วนตำบลเกาะหมาก

ง. ยุทธศาสตร์จังหวัดที่ 2 การพัฒนาการท่องเที่ยวและกีฬาเพื่อสร้างมูลค่าเพิ่ม ทางเศรษฐกิจ

จ. ยุทธศาสตร์การพัฒนาของ อปท. ในเขตจังหวัดที่ 4 ส่งเสริมการท่องเที่ยวชุมชน

ยุทธศาสตร์ที่ 4 การพัฒนาการท่องเที่ยวยั่งยืน

4.1 แผนงานการศาสนาวัฒนธรรมและนันทนาการ

ที่	โครงการ/กิจกรรม	วัตถุประสงค์	เป้าหมาย (ผลผลิตของ โครงการ)	งบประมาณ					ตัวชี้วัด (KPI)	ผลที่คาดว่าจะ จะได้รับ	หน่วยงาน รับผิดชอบหลัก
				2566 (บาท)	2567 (บาท)	2568 (บาท)	2569 (บาท)	2570 (บาท)			
58	สนับสนุนหรือจัดให้มีการ จัดทำรั้วหรืออุปกรณ์ ป้องกันอันตราย	เพื่อจัดทำรั้วหรืออุปกรณ์ ป้องกันอันตรายสำหรับ นักท่องเที่ยว	จัดทำรั้วหรือจัดทำ อุปกรณ์ป้องกัน อันตรายสำหรับ นักท่องเที่ยว	1,000,000	1,000,000	1,000,000	1,000,000	1,000,000	จำนวนรั้วหรือ อุปกรณ์สำหรับ ความปลอดภัย ของนักท่องเที่ยว	นักท่องเที่ยวมีความ ปลอดภัย	กองช่าง
59	จัดให้มีผู้รับผิดชอบในการ จัดเก็บขยะและสิ่งปฏิกูล ต่าง ๆ	จัดให้มีผู้รับผิดชอบในการ เก็บขยะและสิ่งปฏิกูลต่างๆ	จ้างเหมาการจัดเก็บขยะ และสิ่งปฏิกูลบริเวณ แหล่งท่องเที่ยว เช่น เกาะกระ ฯลฯ จำนวน 11 แห่ง	500,000	500,000	500,000	500,000	500,000	ความสะอาดปลอด ภัยของสถานที่ ท่องเที่ยว	สถานที่ท่องเที่ยวมี ความสะอาดปลอดภัย	สำนักปลัด อบต.

2. บัญชีโครงการพัฒนาท้องถิ่น

รายละเอียดโครงการพัฒนา
แผนพัฒนาท้องถิ่น ฉบับที่ 2 (พ.ศ.2566-2570) ทบพวน ครั้งที่ 1/2566
องค์การบริหารส่วนตำบลเกาะหมาก

ง. ยุทธศาสตร์จังหวัดที่ 2 การพัฒนาการท่องเที่ยวและกีฬาเพื่อสร้างมูลค่าเพิ่ม ทางเศรษฐกิจ

จ. ยุทธศาสตร์การพัฒนาของ อปท. ในเขตจังหวัดที่ 4 ส่งเสริมการท่องเที่ยวชุมชน

ยุทธศาสตร์ที่ 4 การพัฒนาการท่องเที่ยวยั่งยืน

4.1 แผนงานการศาสนาวัฒนธรรมและนันทนาการ

ที่	โครงการ/กิจกรรม	วัตถุประสงค์	เป้าหมาย (ผลผลิตของ โครงการ)	งบประมาณ					ตัวชี้วัด (KPI)	ผลที่คาดว่าจะ จะได้รับ	หน่วยงาน รับผิดชอบหลัก
				2566 (บาท)	2567 (บาท)	2568 (บาท)	2569 (บาท)	2570 (บาท)			
60	จัดทำป้ายบอกทางและ แนะนำสถานที่ท่องเที่ยวตาม มาตรฐานสากล	เพื่อจัดทำป้ายบอกทางและ แนะนำสถานที่ท่องเที่ยวที่ ได้มาตรฐานสากล	จัดทำป้ายบอกทางและ แนะนำสถานที่ท่อง เที่ยวที่ได้มาตรฐาน สากล	1,000,000	1,000,000	1,000,000	1,000,000	1,000,000	จำนวนป้ายบอกทาง และแนะนำสถานที่ ท่องเที่ยวที่ได้มาตรฐาน สากล	นักท่องเที่ยวเดินทาง ไปยังสถานที่ท่องเที่ยว ได้อย่างสะดวก ปลอดภัย และประหยัด	สำนักปลัด อบต.
61	ปรับปรุงทัศน (สร้างจุดชมวิ ว) ในตำบล	เพื่อให้มีสถานที่สวยงาม สามารถดึงดูดนักท่องเที่ยวเข้า มาเที่ยวในตำบลได้	พื้นที่ ม.2	1,500,000	-	-	-	-	มีนักท่องเที่ยวเข้ามาใน พื้นที่เพิ่มขึ้น	มีสถานที่สวยงามสามารถ ดึงดูดนักท่องเที่ยวเข้ามา เที่ยวในตำบล	กองช่าง
62	ส่งเสริมสนับสนุนการจัดการ ท่องเที่ยวชุมชนและพัฒนา ศักยภาพผู้เกี่ยวข้องในการ จัดการการท่องเที่ยว	เพื่อส่งเสริมการท่องเที่ยวใน ชุมชน	พื้นที่ตำบล เกาะหมาก	500,000	500,000	500,000	500,000	500,000	ร้อยละของนักท่องเที่ยว ที่เข้ามาเที่ยวในตำบล เกาะหมาก	ประชาชนมีรายได้เพิ่ม ขึ้นจากการส่งเสริมการ ท่องเที่ยวชุมชน	สำนักปลัด อบต.

2. บัญชีโครงการพัฒนาท้องถิ่น

แบบ ผ. 02

รายละเอียดโครงการพัฒนา

แผนพัฒนาท้องถิ่น ฉบับที่ 2 (พ.ศ.2566-2570) ทบพวน ครั้งที่ 1/2566

องค์การบริหารส่วนตำบลเกาะหมาก

ง. ยุทธศาสตร์จังหวัดที่ 2 การพัฒนาการท่องเที่ยวและกีฬาเพื่อสร้างมูลค่าเพิ่ม ทางเศรษฐกิจ

จ. ยุทธศาสตร์การพัฒนาของ อบท. ในเขตจังหวัดที่ 4 ส่งเสริมการท่องเที่ยวชุมชน

ยุทธศาสตร์ที่ 4 การพัฒนาการท่องเที่ยวยั่งยืน

4.1 แผนงานการศาสนาวัฒนธรรมและนันทนาการ

ที่	โครงการ/กิจกรรม	วัตถุประสงค์	เป้าหมาย (ผลผลิตของ โครงการ)	งบประมาณ					ตัวชี้วัด (KPI)	ผลที่คาดว่าจะ จะได้รับ	หน่วยงาน รับผิดชอบหลัก	
				2566 (บาท)	2567 (บาท)	2568 (บาท)	2569 (บาท)	2570 (บาท)				
63	พัฒนาระบบวิเคราะห์ข้อมูล ท่องเที่ยวอัจฉริยะตัว AI	เพื่อเพิ่มประสิทธิภาพการ บริหารงานของ อบต.เกาะหมาก	หมู่ที่ 1 - หมู่ที่ 11 ตำบลเกาะหมาก	-	100,000	-	-	-	-	ร้อยละของประสิทธิภาพ ในการบริหารเพิ่มขึ้น	อบต.เกาะหมากมี ประสิทธิภาพในการ บริหารงานเพิ่มขึ้น	สำนักปลัด อบต.
64	พัฒนาระบบโปรแกรมสำหรับ การบริหารจัดการเกี่ยวกับ แหล่งท่องเที่ยวและผู้นำ ท่องเที่ยว (Tourism Sopply Mannagement)	เพื่อเพิ่มประสิทธิภาพการ บริหารงานของ อบต.เกาะหมาก	หมู่ที่ 1 - หมู่ที่ 11 ตำบลเกาะหมาก	-	100,000	-	-	-	-	ร้อยละของประสิทธิภาพ ในการบริหารเพิ่มขึ้น	อบต.เกาะหมากมี ประสิทธิภาพในการ บริหารงานเพิ่มขึ้น	สำนักปลัด อบต.
65	ส่งเสริมการท่องเที่ยว หมู่ที่ 3	เพื่อให้หมู่ที่ 3 บ้านแหลมกรวด มีสถานที่ท่องเที่ยวที่สวยงาม สำหรับรองรับนักท่องเที่ยว	จำนวน 1 แห่ง	1,000,000	1,000,000	1,000,000	1,000,000	1,000,000	จำนวนนักท่องเที่ยว ที่เพิ่มขึ้นร้อยละ 10 รายได้ของประชาชน เพิ่มขึ้นร้อยละ 10	บ้านแหลมกรวดมีสถานที่ ท่องเที่ยวสวยงาม ประชาชนมีรายได้ เพิ่มขึ้น	สำนักปลัด อบต.	

2. บัญชีโครงการพัฒนาท้องถิ่น

แบบ ผ. 02

รายละเอียดโครงการพัฒนา

แผนพัฒนาท้องถิ่น ฉบับที่ 2 (พ.ศ.2566-2570) ทบพวน ครั้งที่ 1/2566

องค์การบริหารส่วนตำบลเกาะหมาก

ก. ยุทธศาสตร์ชาติ 20 ปี ที่ 2 ด้านการสร้างความสามารถในการแข่งขัน

ข. แผนพัฒนาเศรษฐกิจและสังคมแห่งชาติ ฉบับที่ 13 หมายเหตุที่ 2 ไทยเป็นจุดหมายของการท่องเที่ยวที่เน้นคุณภาพและความยั่งยืน

ค. Sustainable Development Goals: เป้าหมายที่ 11 ทำให้เมืองและการตั้งถิ่นฐานของมนุษย์มีความปลอดภัยทั่วถึง พร้อมรับความเปลี่ยนแปลง และการพัฒนาอย่างยั่งยืน

ง. ยุทธศาสตร์จังหวัดที่ 2 การพัฒนาการท่องเที่ยวและกีฬาเพื่อสร้างมูลค่าเพิ่ม ทางเศรษฐกิจ

จ. ยุทธศาสตร์การพัฒนาของ อปท. ในเขตจังหวัดที่ 4 ส่งเสริมการท่องเที่ยวชุมชน

ยุทธศาสตร์ที่ 4 การพัฒนาการท่องเที่ยวยั่งยืน

4.2 แผนงานอุตสาหกรรมและการโยธา

ที่	โครงการ/กิจกรรม	วัตถุประสงค์	เป้าหมาย (ผลผลิตของ โครงการ)	งบประมาณ					ตัวชี้วัด (KPI)	ผลที่คาดว่าจะ ได้รับ	หน่วยงาน รับผิดชอบหลัก
				2566 (บาท)	2567 (บาท)	2568 (บาท)	2569 (บาท)	2570 (บาท)			
1	ก่อสร้างห้องน้ำสาธารณะ สำหรับนักท่องเที่ยว	เพื่อก่อสร้างห้องน้ำสาธารณะ สำหรับนักท่องเที่ยว	ก่อสร้างห้องน้ำ สาธารณะสำหรับ นักท่องเที่ยว จำนวน 11 แห่ง	3,000,000	2,000,000	2,000,000	2,000,000	2,000,000	จำนวนห้องน้ำสาธารณะ สำหรับนักท่องเที่ยว 11 แห่ง	นักท่องเที่ยวมีห้องน้ำ สาธารณะใช้อย่างเพียงพอ	กองช่าง
2	สนับสนุนหรือจัดให้มีการ จัดซุ้มทางเข้าแหล่ง ท่องเที่ยว	เพื่อจัดให้มีซุ้มทางเข้าแหล่ง ท่องเที่ยว	ก่อสร้างซุ้มหรือป้าย ทางเข้าแหล่งท่องเที่ยว จำนวน 11 แห่ง	6,000,000	4,000,000	4,000,000	4,000,000	4,000,000	จำนวนซุ้มหรือป้าย ทางเข้าแหล่งท่องเที่ยว จำนวน 11 ซุ้ม / ป้าย	มีซุ้มหรือป้ายทางเข้า แหล่งท่องเที่ยวที่สวยงาม สะท้อนเอกลักษณ์ ของท้องถิ่นและจดจำ ได้ง่าย	กองช่าง

2. บัญชีโครงการพัฒนาท้องถิ่น

รายละเอียดโครงการพัฒนา

แผนพัฒนาท้องถิ่น ฉบับที่ 2 (พ.ศ.2566-2570) ทบพวน ครั้งที่ 1/2566

องค์การบริหารส่วนตำบลเกาะหมาก

ง. ยุทธศาสตร์จังหวัดที่ 2 การพัฒนาการท่องเที่ยวและกีฬาเพื่อสร้างมูลค่าเพิ่ม ทางเศรษฐกิจ

จ. ยุทธศาสตร์การพัฒนาของ อปท. ในเขตจังหวัดที่ 4 ส่งเสริมการท่องเที่ยวชุมชน

ยุทธศาสตร์ที่ 4 การพัฒนาการท่องเที่ยวยั่งยืน

4.2 แผนงานอุตสาหกรรมและการโยธา

ที่	โครงการ/กิจกรรม	วัตถุประสงค์	เป้าหมาย (ผลผลิตของ โครงการ)	งบประมาณ					ตัวชี้วัด (KPI)	ผลที่คาดว่าจะ จะได้รับ	หน่วยงาน รับผิดชอบหลัก	
				2566 (บาท)	2567 (บาท)	2568 (บาท)	2569 (บาท)	2570 (บาท)				
3	บูรณะเขาวัด หมู่ที่ 3	-เพื่ออนุรักษ์โบราณสถาน ให้มีความมั่นคง แข็งแรง และสวยงาม -เพื่อพัฒนาให้เป็นสถานที่ ท่องเที่ยวที่สำคัญของตำบล	เขาวัด หมู่ที่ 3	-	500,000	-	-	-	-	เขาวัดได้รับการบูรณะ	-มีโบราณสถานที่คงทน แข็งแรง และสวยงาม -มีสถานที่ท่องเที่ยว ของตำบล	กองการศึกษาฯ
4	ปรับปรุงภูมิทัศน์และสร้าง หาดทรายเทียม หมู่ที่ 2	เพื่อให้เป็นสถานที่ท่องเที่ยว ของตำบลเกาะหมาก	กว้าง 35 เมตร ยาว 210 เมตร	-	-	-	-	650,000	มีสถานที่ท่องเที่ยวเพิ่ม ขึ้น	มีสถานที่ท่องเที่ยวเพิ่ม ขึ้น ประชาชนมีรายได้ เพิ่มขึ้น	กองช่าง	
5	ติดตั้งป้ายบอกทาง/สถานที่ ท่องเที่ยวของตำบลเกาะหมาก	เพื่อเป็นการบอกเส้นทางไป ยังสถานที่ต่างๆได้อย่าง ถูกต้อง	พื้นที่ตำบลเกาะหมาก	500,000	-	-	-	-	จำนวนป้ายบอกทางที่ ได้ติดตั้ง	มีป้ายบอกเส้นทางไปยัง สถานที่ต่างๆ ได้อย่าง ถูกต้อง	กองช่าง	

2. บัญชีโครงการพัฒนาท้องถิ่น

แบบ ผ. 02

รายละเอียดโครงการพัฒนา

แผนพัฒนาท้องถิ่น ฉบับที่ 2 (พ.ศ.2566-2570) ทบพวน ครั้งที่ 1/2566

องค์การบริหารส่วนตำบลเกาะหมาก

ง. ยุทธศาสตร์จังหวัดที่ 2 การพัฒนาการท่องเที่ยวและกีฬาเพื่อสร้างมูลค่าเพิ่ม ทางเศรษฐกิจ

จ. ยุทธศาสตร์การพัฒนาของ อปท. ในเขตจังหวัดที่ 4 ส่งเสริมการท่องเที่ยวชุมชน

ยุทธศาสตร์ที่ 4 การพัฒนาการท่องเที่ยวยั่งยืน

4.2 แผนงานอุตสาหกรรมและการโยธา

ที่	โครงการ/กิจกรรม	วัตถุประสงค์	เป้าหมาย (ผลผลิตของ โครงการ)	งบประมาณ					ตัวชี้วัด (KPI)	ผลที่คาดว่าจะ จะได้รับ	หน่วยงาน รับผิดชอบหลัก		
				2566 (บาท)	2567 (บาท)	2568 (บาท)	2569 (บาท)	2570 (บาท)					
6	บูรณะควนเจดีย์ หมู่ที่ 8	-เพื่ออนุรักษ์โบราณสถาน ให้มีความมั่นคง แข็งแรง และสวยงาม -เพื่อพัฒนาให้เป็นสถานที่ ท่องเที่ยวที่สำคัญของตำบล	เขาวัด ม.8	-	450,000	-	-	-	-	-	ความเจดีย์ได้รับการ บูรณะ	-มีโบราณสถานที่คงทน แข็งแรง และสวยงาม -มีสถานที่ท่องเที่ยว ของตำบล	กองการศึกษาฯ
7	จ้างออกแบบก่อสร้างมณฑป ครอบรอยพระพุทธรูป และทางเดินเท้าเข้าสู่การะ รอยพระพุทธรูปเกาะเสื่อน้อย	-เพื่อเป็นการสนับสนุนและ ส่งเสริมการท่องเที่ยว -เพื่อสืบทอดและทำนุบำรุง รักษาสถานที่สำคัญทาง พระพุทธศาสนา	หมู่ที่ 8 บ้านเกาะเสื่อ	-	280,000	-	-	-	-	-	จำนวนนักท่องเที่ยว เพิ่มขึ้น	ประชาชนมีสถานที่ สำคัญทางพระพุทธ	กองช่าง

2. บัญชีโครงการพัฒนาท้องถิ่น

แบบ ผ. 02

รายละเอียดโครงการพัฒนา

แผนพัฒนาท้องถิ่น ฉบับที่ 2 (พ.ศ.2566-2570) ทบพวน ครั้งที่ 1/2566

องค์การบริหารส่วนตำบลเกาะหมาก

ง. ยุทธศาสตร์จังหวัดที่ 2 การพัฒนาการท่องเที่ยวและกีฬาเพื่อสร้างมูลค่าเพิ่ม ทางเศรษฐกิจ

จ. ยุทธศาสตร์การพัฒนาของ อปท. ในเขตจังหวัดที่ 4 ส่งเสริมการท่องเที่ยวชุมชน

ยุทธศาสตร์ที่ 4 การพัฒนาการท่องเที่ยวยั่งยืน

4.2 แผนงานอุตสาหกรรมและการโยธา

ที่	โครงการ/กิจกรรม	วัตถุประสงค์	เป้าหมาย (ผลผลิตของ โครงการ)	งบประมาณ					ตัวชี้วัด (KPI)	ผลที่คาดว่าจะ จะได้รับ	หน่วยงาน รับผิดชอบหลัก
				2566 (บาท)	2567 (บาท)	2568 (บาท)	2569 (บาท)	2570 (บาท)			
8	ปรับปรุงภูมิทัศน์เขานางฟ้า หมู่ที่ 10	เพื่อให้เขานางฟ้ามีสภาพ แวดล้อมที่สวยงาม ร่มรื่น เป็นสถานที่ท่องเที่ยวของ ตำบลเกาะหมาก	เขานางฟ้า ม.10	-	-	-	2,000,000	-	เขานางฟ้าได้รับการ ปรับปรุง	เขานางฟ้ามีสภาพแวดล้อม ที่สวยงาม ร่มรื่น เป็นสถานที่ท่องเที่ยว ของตำบลเกาะหมาก	กองช่าง
9	จ้างเหมาออกแบบก่อสร้าง ท่าเทียบเรือเพื่อการท่องเที่ยว หมู่ที่ 1	เพื่อให้ได้รูปแบบและรายการ ประกอบแบบที่สามารถนำไป ใช้ในการก่อสร้างท่าเทียบเรือ หมู่ที่ 1 ได้	ออกแบบท่าเทียบ เรือ หมู่ที่ 1	100,000	-	-	-	-	รูปแบบและรายการ ประกอบแบบท่าเรือ ม.1	สามารถนำรูปแบบและ รายการประกอบแบบใน การสร้างท่าเทียบเรือได้	กองช่าง
10	จ้างเหมาออกแบบก่อสร้าง ท่าเทียบเรือเพื่อการท่องเที่ยว หมู่ที่ 2	เพื่อให้ได้รูปแบบและรายการ ประกอบแบบที่สามารถนำไป ใช้ในการก่อสร้างท่าเทียบเรือ หมู่ที่ 2 ได้	ออกแบบท่าเทียบ เรือ หมู่ที่ 2	100,000	-	-	-	-	รูปแบบและรายการ ประกอบแบบท่าเรือ ม.2	สามารถนำรูปแบบและ รายการประกอบแบบใน การสร้างท่าเทียบเรือได้	กองช่าง

2. บัญชีโครงการพัฒนาท้องถิ่น

แบบ ผ. 02

รายละเอียดโครงการพัฒนา

แผนพัฒนาท้องถิ่น ฉบับที่ 2 (พ.ศ.2566-2570) ทบพวน ครั้งที่ 1/2566

องค์การบริหารส่วนตำบลเกาะหมาก

ง. ยุทธศาสตร์จังหวัดที่ 2 การพัฒนาการท่องเที่ยวและกีฬาเพื่อสร้างมูลค่าเพิ่ม ทางเศรษฐกิจ

จ. ยุทธศาสตร์การพัฒนาของ อปท. ในเขตจังหวัดที่ 4 ส่งเสริมการท่องเที่ยวชุมชน

ยุทธศาสตร์ที่ 4 การพัฒนาการท่องเที่ยวยั่งยืน

4.2 แผนงานอุตสาหกรรมและการโยธา

ที่	โครงการ/กิจกรรม	วัตถุประสงค์	เป้าหมาย (ผลผลิตของ โครงการ)	งบประมาณ					ตัวชี้วัด (KPI)	ผลที่คาดว่าจะ จะได้รับ	หน่วยงาน รับผิดชอบหลัก
				2566 (บาท)	2567 (บาท)	2568 (บาท)	2569 (บาท)	2570 (บาท)			
11	จ้างเหมาออกแบบก่อสร้าง ท่าเทียบเรือเพื่อการท่องเที่ยว หมู่ที่ 3	เพื่อให้ได้รูปแบบและรายการ ประกอบแบบที่สามารถนำไป ใช้ในการก่อสร้างท่าเทียบเรือ หมู่ที่ 3 ได้	ออกแบบท่าเทียบ เรือ หมู่ที่ 3	100,000	-	-	-	-	- รูปแบบและรายการ ประกอบแบบท่าเรือ ม.3	สามารถนำรูปแบบและ รายการประกอบแบบใน การสร้างท่าเทียบเรือได้	กองช่าง
12	จ้างเหมาออกแบบก่อสร้าง ท่าเทียบเรือเพื่อการท่องเที่ยว หมู่ที่ 4	เพื่อให้ได้รูปแบบและรายการ ประกอบแบบที่สามารถนำไป ใช้ในการก่อสร้างท่าเทียบเรือ หมู่ที่ 4 ได้	ออกแบบท่าเทียบ เรือ หมู่ที่ 4	100,000	-	-	-	-	- รูปแบบและรายการ ประกอบท่าเทียบเรือ หมู่ 4	สามารถนำรูปแบบและ รายการประกอบแบบใน การสร้างท่าเทียบเรือได้	กองช่าง
13	จ้างเหมาออกแบบก่อสร้าง ท่าเทียบเรือเพื่อการท่องเที่ยว หมู่ที่ 5	เพื่อให้ได้รูปแบบและรายการ ประกอบแบบที่สามารถนำไป ใช้ในการก่อสร้างท่าเทียบเรือ หมู่ที่ 5 ได้	ออกแบบท่าเทียบ เรือ หมู่ที่ 5	100,000	-	-	-	-	- รูปแบบและรายการ ประกอบแบบท่าเรือ ม.5	สามารถนำรูปแบบและ รายการประกอบแบบใน การสร้างท่าเทียบเรือได้	กองช่าง

2. บัญชีโครงการพัฒนาท้องถิ่น

แบบ ผ. 02

รายละเอียดโครงการพัฒนา

แผนพัฒนาท้องถิ่น ฉบับที่ 2 (พ.ศ.2566-2570) ทบพวน ครั้งที่ 1/2566

องค์การบริหารส่วนตำบลเกาะหมาก

ง. ยุทธศาสตร์จังหวัดที่ 2 การพัฒนาการท่องเที่ยวและกีฬาเพื่อสร้างมูลค่าเพิ่ม ทางเศรษฐกิจ

จ. ยุทธศาสตร์การพัฒนาของ อปท. ในเขตจังหวัดที่ 4 ส่งเสริมการท่องเที่ยวชุมชน

ยุทธศาสตร์ที่ 4 การพัฒนาการท่องเที่ยวยั่งยืน

4.2 แผนงานอุตสาหกรรมและการโยธา

ที่	โครงการ/กิจกรรม	วัตถุประสงค์	เป้าหมาย (ผลผลิตของ โครงการ)	งบประมาณ					ตัวชี้วัด (KPI)	ผลที่คาดว่าจะ จะได้รับ	หน่วยงาน รับผิดชอบหลัก
				2566 (บาท)	2567 (บาท)	2568 (บาท)	2569 (บาท)	2570 (บาท)			
14	จ้างเหมาออกแบบก่อสร้าง ท่าเทียบเรือเพื่อการท่องเที่ยว หมู่ที่ 6	เพื่อให้ได้รูปแบบและรายการ ประกอบแบบที่สามารถนำไป ใช้ในการก่อสร้างท่าเทียบเรือ หมู่ที่ 6 ได้	ออกแบบท่าเทียบ เรือ หมู่ที่ 6	100,000	-	-	-	-	- รูปแบบและรายการ ประกอบแบบท่าเรือ ม.6	สามารถนำรูปแบบและ รายการประกอบแบบใน การสร้างท่าเทียบเรือได้	กองช่าง
15	จ้างเหมาออกแบบก่อสร้าง ท่าเทียบเรือเพื่อการท่องเที่ยว หมู่ที่ 7	เพื่อให้ได้รูปแบบและรายการ ประกอบแบบที่สามารถนำไป ใช้ในการก่อสร้างท่าเทียบเรือ หมู่ที่ 7 ได้	ออกแบบท่าเทียบ เรือ หมู่ที่ 7	100,000	-	-	-	-	- รูปแบบและรายการ ประกอบแบบท่าเรือ ม.7	สามารถนำรูปแบบและ รายการประกอบแบบใน การสร้างท่าเทียบเรือได้	กองช่าง
16	จ้างเหมาออกแบบก่อสร้าง ท่าเทียบเรือเพื่อการท่องเที่ยว หมู่ที่ 8	เพื่อให้ได้รูปแบบและรายการ ประกอบแบบที่สามารถนำไป ใช้ในการก่อสร้างท่าเทียบเรือ หมู่ที่ 8 ได้	ออกแบบท่าเทียบ เรือ หมู่ที่ 8	100,000	-	-	-	-	- รูปแบบและรายการ ประกอบแบบท่าเรือ ม.8	สามารถนำรูปแบบและ รายการประกอบแบบใน การสร้างท่าเทียบเรือได้	กองช่าง

2. บัญชีโครงการพัฒนาท้องถิ่น

แบบ ผ. 02

รายละเอียดโครงการพัฒนา

แผนพัฒนาท้องถิ่น ฉบับที่ 2 (พ.ศ.2566-2570) ทบพวน ครั้งที่ 1/2566

องค์การบริหารส่วนตำบลเกาะหมาก

ง. ยุทธศาสตร์จังหวัดที่ 2 การพัฒนาการท่องเที่ยวและกีฬาเพื่อสร้างมูลค่าเพิ่ม ทางเศรษฐกิจ

จ. ยุทธศาสตร์การพัฒนาของ อปท. ในเขตจังหวัดที่ 4 ส่งเสริมการท่องเที่ยวชุมชน

ยุทธศาสตร์ที่ 4 การพัฒนาการท่องเที่ยวยั่งยืน

4.2 แผนงานอุตสาหกรรมและการโยธา

ที่	โครงการ/กิจกรรม	วัตถุประสงค์	เป้าหมาย (ผลผลิตของ โครงการ)	งบประมาณ					ตัวชี้วัด (KPI)	ผลที่คาดว่าจะ จะได้รับ	หน่วยงาน รับผิดชอบหลัก
				2566 (บาท)	2567 (บาท)	2568 (บาท)	2569 (บาท)	2570 (บาท)			
17	จ้างเหมาออกแบบก่อสร้าง ท่าเทียบเรือเพื่อการท่องเที่ยว หมู่ที่ 9	เพื่อให้ได้รูปแบบและรายการ ประกอบแบบที่สามารถนำไป ใช้ในการก่อสร้างท่าเทียบเรือ หมู่ที่ 9 ได้	ออกแบบท่าเทียบ เรือ หมู่ที่ 9	100,000	-	-	-	-	- รูปแบบและรายการ ประกอบแบบท่าเรือ ม.9	สามารถนำรูปแบบและ รายการประกอบแบบใน การสร้างท่าเทียบเรือได้	กองช่าง
18	จ้างเหมาออกแบบก่อสร้าง ท่าเทียบเรือเพื่อการท่องเที่ยว หมู่ที่ 10	เพื่อให้ได้รูปแบบและรายการ ประกอบแบบที่สามารถนำไป ใช้ในการก่อสร้างท่าเทียบเรือ หมู่ที่ 10 ได้	ออกแบบท่าเทียบ เรือ หมู่ที่ 10	100,000	-	-	-	-	- รูปแบบและรายการ ประกอบแบบท่าเรือ ม.10	สามารถนำรูปแบบและ รายการประกอบแบบใน การสร้างท่าเทียบเรือได้	กองช่าง
19	จ้างเหมาออกแบบก่อสร้าง ท่าเทียบเรือเพื่อการท่องเที่ยว หมู่ที่ 11	เพื่อให้ได้รูปแบบและรายการ ประกอบแบบที่สามารถนำไป ใช้ในการก่อสร้างท่าเทียบเรือ หมู่ที่ 11 ได้	ออกแบบท่าเทียบ เรือ หมู่ที่ 11	100,000	-	-	-	-	- รูปแบบและรายการ ประกอบแบบท่าเรือ ม.11	สามารถนำรูปแบบและ รายการประกอบแบบใน การสร้างท่าเทียบเรือได้	กองช่าง

2. บัญชีโครงการพัฒนาท้องถิ่น

แบบ ผ. 02

รายละเอียดโครงการพัฒนา

แผนพัฒนาท้องถิ่น ฉบับที่ 2 (พ.ศ.2566-2570) ทบพวน ครั้งที่ 1/2566

องค์การบริหารส่วนตำบลเกาะหมาก

ง. ยุทธศาสตร์จังหวัดที่ 2 การพัฒนาการท่องเที่ยวและกีฬาเพื่อสร้างมูลค่าเพิ่ม ทางเศรษฐกิจ

จ. ยุทธศาสตร์การพัฒนาของ อปท. ในเขตจังหวัดที่ 4 ส่งเสริมการท่องเที่ยวชุมชน

ยุทธศาสตร์ที่ 4 การพัฒนาการท่องเที่ยวยั่งยืน

4.2 แผนงานอุตสาหกรรมและการโยธา

ที่	โครงการ/กิจกรรม	วัตถุประสงค์	เป้าหมาย (ผลผลิตของ โครงการ)	งบประมาณ					ตัวชี้วัด (KPI)	ผลที่คาดว่าจะ จะได้รับ	หน่วยงาน รับผิดชอบหลัก	
				2566 (บาท)	2567 (บาท)	2568 (บาท)	2569 (บาท)	2570 (บาท)				
20	ก่อสร้างท่าเทียบเรือบ้านท่าวา หมู่ที่ 1	-เพื่อให้มีท่าเทียบเรือที่สวยงามสำหรับใช้จอดเรือ -เพื่อส่งเสริมการท่องเที่ยว	พื้นที่ ม.1	-	480,000	-	-	-	-	ท่าเทียบเรือที่ได้ก่อสร้าง	มีท่าเทียบเรือที่สวยงามสำหรับใช้จอดเรือและรองรับนักท่องเที่ยว	กองช่าง
21	ก่อสร้างท่าเทียบเรือบ้านช่องหิน หมู่ที่ 2	เพื่อให้มีท่าเทียบเรือที่สวยงามสำหรับใช้จอดเรือ -เพื่อส่งเสริมการท่องเที่ยว	พื้นที่ ม.2	-	480,000	-	-	-	-	ท่าเทียบเรือที่ได้ก่อสร้าง	มีท่าเทียบเรือที่สวยงามสำหรับใช้จอดเรือและรองรับนักท่องเที่ยว	กองช่าง
22	ก่อสร้างท่าเทียบเรือบ้านแหลมกรวด หมู่ที่ 3	-เพื่อให้มีท่าเทียบเรือที่สวยงามสำหรับใช้จอดเรือ -เพื่อส่งเสริมการท่องเที่ยว	พื้นที่หมู่ที่ 3	-	-	-	-	480,000	-	ท่าเทียบเรือที่ได้ก่อสร้าง	มีท่าเทียบเรือที่สวยงามสำหรับใช้จอดเรือและรองรับนักท่องเที่ยว	กองช่าง

2. บัญชีโครงการพัฒนาท้องถิ่น

แบบ ผ. 02

รายละเอียดโครงการพัฒนา

แผนพัฒนาท้องถิ่น ฉบับที่ 2 (พ.ศ.2566-2570) ทบพวน ครั้งที่ 1/2566

องค์การบริหารส่วนตำบลเกาะหมาก

ง. ยุทธศาสตร์จังหวัดที่ 2 การพัฒนาการท่องเที่ยวและกีฬาเพื่อสร้างมูลค่าเพิ่ม ทางเศรษฐกิจ

จ. ยุทธศาสตร์การพัฒนาของ อปท. ในเขตจังหวัดที่ 4 ส่งเสริมการท่องเที่ยวชุมชน

ยุทธศาสตร์ที่ 4 การพัฒนาการท่องเที่ยวยั่งยืน

4.2 แผนงานอุตสาหกรรมและการโยธา

ที่	โครงการ/กิจกรรม	วัตถุประสงค์	เป้าหมาย (ผลผลิตของ โครงการ)	งบประมาณ					ตัวชี้วัด (KPI)	ผลที่คาดว่าจะ จะได้รับ	หน่วยงาน รับผิดชอบหลัก
				2566 (บาท)	2567 (บาท)	2568 (บาท)	2569 (บาท)	2570 (บาท)			
23	ก่อสร้างท่าเทียบเรือบ้าน เกาะโคบ หมู่ที่ 4	-เพื่อให้มีท่าเทียบเรือที่สวยงาม สำหรับใช้จอดเรือ -เพื่อส่งเสริมการท่องเที่ยว	พื้นที่หมู่ที่ 4	-	-	-	-	480,000	ท่าเทียบเรือที่ได้ ก่อสร้าง	มีท่าเทียบเรือที่สวยงาม สำหรับใช้จอดเรือและ รองรับนักท่องเที่ยว	กองช่าง
24	ก่อสร้างท่าเทียบเรือ บ้านปากบาง หมู่ที่ 5	เพื่อให้มีท่าเทียบเรือที่สวยงาม เป็นระเบียบสำหรับใช้ในการ จอดเรือชาวประมงและเพื่อ ส่งเสริมการท่องเที่ยว	ท่าเทียบเรือบ้าน ปากบางนาคราช	-	-	480,000	-	-	ท่าเทียบเรือที่ได้ ก่อสร้าง	มีท่าเทียบเรือที่สวยงาม เป็นระเบียบสำหรับใช้ในการ จอดเรือชาวประมง และส่งเสริมการท่องเที่ยว	กองช่าง
25	ก่อสร้างท่าเทียบเรือบ้าน เกาะหมาก หมู่ที่ 6	-เพื่อให้มีท่าเทียบเรือที่สวยงาม สำหรับใช้จอดเรือ -เพื่อส่งเสริมการท่องเที่ยว	พื้นที่หมู่ที่ 6	-	-	-	-	480,000	ท่าเทียบเรือที่ได้ ก่อสร้าง	มีท่าเทียบเรือที่สวยงาม สำหรับใช้จอดเรือและ รองรับนักท่องเที่ยว	กองช่าง

2. บัญชีโครงการพัฒนาท้องถิ่น

แบบ ผ. 02

รายละเอียดโครงการพัฒนา

แผนพัฒนาท้องถิ่น ฉบับที่ 2 (พ.ศ.2566-2570) ทบพวน ครั้งที่ 1/2566

องค์การบริหารส่วนตำบลเกาะหมาก

ง. ยุทธศาสตร์จังหวัดที่ 2 การพัฒนาการท่องเที่ยวและกีฬาเพื่อสร้างมูลค่าเพิ่ม ทางเศรษฐกิจ

จ. ยุทธศาสตร์การพัฒนาของ อปท. ในเขตจังหวัดที่ 4 ส่งเสริมการท่องเที่ยวชุมชน

ยุทธศาสตร์ที่ 4 การพัฒนาการท่องเที่ยวยั่งยืน

4.2 แผนงานอุตสาหกรรมและการโยธา

ที่	โครงการ/กิจกรรม	วัตถุประสงค์	เป้าหมาย (ผลผลิตของ โครงการ)	งบประมาณ					ตัวชี้วัด (KPI)	ผลที่คาดว่าจะ จะได้รับ	หน่วยงาน รับผิดชอบหลัก
				2566 (บาท)	2567 (บาท)	2568 (บาท)	2569 (บาท)	2570 (บาท)			
26	ก่อสร้างท่าเทียบเรือบ้านเขาชัน หมู่ที่ 7	-เพื่อให้มีท่าเทียบเรือที่สวยงามสำหรับใช้จอดเรือ -เพื่อส่งเสริมการท่องเที่ยว	พื้นที่หมู่ที่ 7	-	-	-	-	480,000	ท่าเทียบเรือที่ได้ก่อสร้าง	มีท่าเทียบเรือที่สวยงามสำหรับใช้จอดเรือและรองรับนักท่องเที่ยว	กองช่าง
27	ก่อสร้างท่าเทียบเรือบ้านเกาะเสือ หมู่ที่ 8	-เพื่อให้มีท่าเทียบเรือที่สวยงามสำหรับใช้จอดเรือ -เพื่อส่งเสริมการท่องเที่ยว	พื้นที่หมู่ที่ 8	-	-	-	480,000	-	ท่าเทียบเรือที่ได้ก่อสร้าง	มีท่าเทียบเรือที่สวยงามสำหรับใช้จอดเรือและรองรับนักท่องเที่ยว	กองช่าง
28	ก่อสร้างท่าเทียบเรือบ้านน้ำบ่อหมาก หมู่ที่ 9	-เพื่อให้มีท่าเทียบเรือที่สวยงามสำหรับใช้จอดเรือ -เพื่อส่งเสริมการท่องเที่ยว	พื้นที่ หมู่ที่ 9	-	-	-	-	480,000	ท่าเทียบเรือที่ได้ก่อสร้าง	มีท่าเทียบเรือที่สวยงามสำหรับใช้จอดเรือและรองรับนักท่องเที่ยว	กองช่าง

2. บัญชีโครงการพัฒนาท้องถิ่น

แบบ ผ. 02

รายละเอียดโครงการพัฒนา

แผนพัฒนาท้องถิ่น ฉบับที่ 2 (พ.ศ.2566-2570) ทบพวน ครั้งที่ 1/2566

องค์การบริหารส่วนตำบลเกาะหมาก

ง. ยุทธศาสตร์จังหวัดที่ 2 การพัฒนาการท่องเที่ยวและกีฬาเพื่อสร้างมูลค่าเพิ่ม ทางเศรษฐกิจ

จ. ยุทธศาสตร์การพัฒนาของ อปท. ในเขตจังหวัดที่ 4 ส่งเสริมการท่องเที่ยวชุมชน

ยุทธศาสตร์ที่ 4 การพัฒนาการท่องเที่ยวยั่งยืน

4.2 แผนงานอุตสาหกรรมและการโยธา

ที่	โครงการ/กิจกรรม	วัตถุประสงค์	เป้าหมาย (ผลผลิตของ โครงการ)	งบประมาณ					ตัวชี้วัด (KPI)	ผลที่คาดว่าจะ จะได้รับ	หน่วยงาน รับผิดชอบหลัก
				2566 (บาท)	2567 (บาท)	2568 (บาท)	2569 (บาท)	2570 (บาท)			
29	ก่อสร้างท่าเทียบเรือ บ้านหัวหิน หมู่ที่ 10	-เพื่อให้มีท่าเทียบเรือที่สวยงาม -เพื่อส่งเสริมการท่องเที่ยว	พื้นที่ ม.10	-	-	-	-	480,000	ท่าเทียบเรือที่ได้ก่อสร้าง	มีท่าเทียบเรือที่สวยงาม สำหรับใช้จอดเรือและ รองรับนักท่องเที่ยว	กองช่าง
30	ก่อสร้างท่าเทียบเรือบ้าน เกาะหมากเมืองใหม่ หมู่ที่ 11	-เพื่อให้มีท่าเทียบเรือที่สวยงาม -เพื่อส่งเสริมการท่องเที่ยว	พื้นที่หมู่ที่ 11	-	-	-	-	480,000	ท่าเทียบเรือที่ได้ ก่อสร้าง	มีท่าเทียบเรือที่สวยงาม สำหรับใช้จอดเรือและ รองรับนักท่องเที่ยว	กองช่าง
31	ติดตั้งไฟฟ้าแสงสว่างสาธารณะ พลังงานแสงอาทิตย์บริเวณ คลองเรือ หมู่ที่ 5	เพื่อความสะอาดปลอดภัย ในชีวิตและทรัพย์สินของผู้ที่ สัญจรไปมาและผู้ประกอบ อาชีพประมง	ติดตั้งไฟฟ้าแสงสว่าง สาธารณะ	500,000	-	-	-	-	จำนวนไฟฟ้าสาธารณะ ที่ได้ติดตั้ง	ประชาชนได้รับความ สะอาดปลอดภัยในชีวิต และทรัพย์สิน	กองช่าง

2. บัญชีโครงการพัฒนาท้องถิ่น

แบบ ผ. 02

รายละเอียดโครงการพัฒนา

แผนพัฒนาท้องถิ่น ฉบับที่ 2 (พ.ศ.2566-2570) ทบพวน ครั้งที่ 1/2566

องค์การบริหารส่วนตำบลเกาะหมาก

ง. ยุทธศาสตร์จังหวัดที่ 2 การพัฒนาการท่องเที่ยวและกีฬาเพื่อสร้างมูลค่าเพิ่ม ทางเศรษฐกิจ

จ. ยุทธศาสตร์การพัฒนาของ อปท. ในเขตจังหวัดที่ 4 ส่งเสริมการท่องเที่ยวชุมชน

ยุทธศาสตร์ที่ 4 การพัฒนาการท่องเที่ยวยั่งยืน

4.2 แผนงานอุตสาหกรรมและการโยธา

ที่	โครงการ/กิจกรรม	วัตถุประสงค์	เป้าหมาย (ผลผลิตของ โครงการ)	งบประมาณ					ตัวชี้วัด (KPI)	ผลที่คาดว่าจะ จะได้รับ	หน่วยงาน รับผิดชอบหลัก
				2566 (บาท)	2567 (บาท)	2568 (บาท)	2569 (บาท)	2570 (บาท)			
32	ติดตั้งระบบไฟฟ้าแสงสว่าง สาธารณะพลังงานแสงอาทิตย์ หน้าบ้านนายมุฮัมมัด ขุนชนะ หมู่ที่ 6	เพื่อความปลอดภัยในชีวิต และทรัพย์สินของประชาชน	ไฟฟ้าสาธารณะ หมู่ที่ 6	500,000	-	-	-	-	จำนวนไฟฟ้าแสงสว่าง สาธารณะที่ได้ติดตั้ง	ประชาชนได้รับความ ปลอดภัยในชีวิตและ ทรัพย์สิน	กองช่าง
33	ก่อสร้างห้องน้ำสาธารณะ ไทรโอบรัก หมู่ที่ 10	เพื่อบริการนักท่องเที่ยว	ขนาดกว้าง 2.50 เมตร ยาว 8.00 เมตร	-	-	300,000	-	-	ห้องน้ำสาธารณะที่ได้ ก่อสร้าง	นักท่องเที่ยวได้ใช้บริการ ห้องน้ำสาธารณะ	กองช่าง

2. บัญชีโครงการพัฒนาท้องถิ่น

รายละเอียดโครงการพัฒนา

แผนพัฒนาท้องถิ่น ฉบับที่ 2 (พ.ศ.2566-2570) ทบพวน ครั้งที่ 1/2566

องค์การบริหารส่วนตำบลเกาะหมาก

- ก. ยุทธศาสตร์ชาติ 20 ปี ที่ 6 ด้านการปรับสมดุลและพัฒนาระบบการบริหารจัดการภาครัฐ
 - ข. แผนพัฒนาเศรษฐกิจและสังคมแห่งชาติ ฉบับที่ 13 หมายความว่า 13 ไทยมีภาคีรัฐที่ทันสมัย มีประสิทธิภาพ และตอบโจทย์ประชาชน
 - ค. Sustainable Development Goals: เป้าหมายที่ 16 ส่งเสริมสังคมสงบสุข ยุติธรรม ไม่แบ่งแยกเพื่อการพัฒนาอย่างยั่งยืน
 - ง. ยุทธศาสตร์จังหวัดที่ 3 การพัฒนาคนคุณภาพ สังคมแห่งโอกาส เอื้ออาทร อยู่เย็นเป็นสุข และความเสมอภาค สู่มืองแห่งปัญญา อุดมด้วยนวัตกรรม และสุขภาวะที่ยั่งยืน
 - จ. ยุทธศาสตร์การพัฒนาของ อบท. ในเขตจังหวัดที่ 8 การพัฒนาประสิทธิภาพการบริหารจัดการองค์กรปกครองส่วนท้องถิ่น
- ยุทธศาสตร์ที่ 5 สร้างความเข้มแข็งและการบริหารจัดการที่ดี

5.1 แผนงานบริหารงานทั่วไป

ที่	โครงการ/กิจกรรม	วัตถุประสงค์	เป้าหมาย (ผลผลิตของ โครงการ)	งบประมาณ					ตัวชี้วัด (KPI)	ผลที่คาดว่าจะ จะได้รับ	หน่วยงาน รับผิดชอบหลัก
				2566 (บาท)	2567 (บาท)	2568 (บาท)	2569 (บาท)	2570 (บาท)			
1	จัดทำระบบฐานข้อมูลเทคโนโลยีสารสนเทศสำหรับการบริหารงานของ อบต. เกาะหมาก	เพื่อเพิ่มสมรรถนะในการบริหารงานของ อบต. เกาะหมาก	จำนวน 1 ระบบ	100,000	50,000	50,000	50,000	50,000	ระบบเทคโนโลยี จำนวน 1 ระบบ	จำนวนระบบเทคโนโลยีสารสนเทศ จำนวน 1 ระบบ	สำนักปลัด อบต.
2	จัดการความรู้โดยการติดตามประเมินผล ปรับแผนและออกแบบงานอย่างต่อเนื่อง	เพื่อให้การบริการประชาชนด้านสุขภาพมีประสิทธิภาพ	ประชาชนตำบลเกาะหมาก	30,000	30,000	30,000	30,000	30,000	ร้อยละของการจัดการ ความรู้ที่ได้ดำเนินการ	มีกระบวนการจัดการ ความรู้ที่มีประสิทธิภาพ เกิดประโยชน์สูงสุดต่อ ประชาชน	สำนักปลัด อบต.

2. บัญชีโครงการพัฒนาท้องถิ่น

แบบ ผ. 02

รายละเอียดโครงการพัฒนา

แผนพัฒนาท้องถิ่น ฉบับที่ 2 (พ.ศ.2566-2570) ทบพวน ครั้งที่ 1/2566

องค์การบริหารส่วนตำบลเกาะหมาก

ง. ยุทธศาสตร์จังหวัดที่ 3 การพัฒนาคุณภาพ สังคมแห่งโอกาส เอื้ออาทร อยู่เย็นเป็นสุข และความเสมอภาค สู่เมืองแห่งปัญญา อุดมด้วยนวัตกรรม และสุขภาวะที่ยั่งยืน

จ. ยุทธศาสตร์การพัฒนาของ อบท. ในเขตจังหวัดที่ 8 การพัฒนาประสิทธิภาพการบริหารจัดการองค์กรปกครองส่วนท้องถิ่น

ยุทธศาสตร์ที่ 5 สร้างความเข้มแข็งและการบริหารจัดการที่ดี

5.1 แผนงานบริหารงานทั่วไป

ที่	โครงการ/กิจกรรม	วัตถุประสงค์	เป้าหมาย (ผลผลิตของ โครงการ)	งบประมาณ					ตัวชี้วัด (KPI)	ผลที่คาดว่าจะ จะได้รับ	หน่วยงาน รับผิดชอบหลัก
				2566 (บาท)	2567 (บาท)	2568 (บาท)	2569 (บาท)	2570 (บาท)			
3	พัฒนาศักยภาพสมาชิกสภา องค์การบริหารส่วนตำบล เกาะหมากและผู้บริหาร องค์การบริหารส่วนตำบล เกาะหมาก	เพื่อพัฒนาศักยภาพสมาชิก สภาองค์การบริหารส่วน อบตตำบลและผู้บริหาร องค์การบริหารส่วนตำบล เกาะหมาก	สมาชิกสภา อบต. /ผู้บริหาร อบต. และผู้เกี่ยวข้อง	220,000	220,000	220,000	220,000	220,000	จำนวนผู้เข้าร่วม โครงการ	สมาชิกสภา อบต. /ผู้บริหาร อบต.มีศักยภาพ ในการทำงานเพิ่มขึ้น	สำนักปลัด อบต.
4	ปรับปรุงข้อมูลระบบแผนที่ ภาษีและทะเบียนทรัพย์สิน	เพื่อให้งานด้านแผนที่ภาษี และทะเบียนทรัพย์สินสอดคล้อง กับการจัดเก็บภาษีที่ดิน และสิ่งปลูกสร้าง ทำให้การ จัดเก็บภาษีมีระบบที่แน่นอน และสามารถตรวจสอบได้ โดยสะดวกรวดเร็ว	พื้นที่ในตำบล เกาะหมาก	80,000	80,000	80,000	80,000	80,000	อบต.เกาะหมากมีรายได้จากการจัดเก็บภาษี เพิ่มขึ้น	อบต.เกาะหมากมีการ จัดเก็บและรวบรวม ข้อมูลภาษีที่ดินและสิ่ง ปลูกสร้างได้อย่างครบ ถ้วน ถูกต้อง เป็นธรรม สะดวก รวดเร็ว	กองคลัง

2. บัญชีโครงการพัฒนาท้องถิ่น

แบบ ผ. 02

รายละเอียดโครงการพัฒนา

แผนพัฒนาท้องถิ่น ฉบับที่ 2 (พ.ศ.2566-2570) ทบพวน ครั้งที่ 1/2566

องค์การบริหารส่วนตำบลเกาะหมาก

ง. ยุทธศาสตร์จังหวัดที่ 3 การพัฒนาคุณภาพ สังคมแห่งโอกาส เอื้ออาทร อยู่เย็นเป็นสุข และความเสมอภาค สู่เมืองแห่งปัญญา อุดมด้วยนวัตกรรม และสุขภาวะที่ยั่งยืน

จ. ยุทธศาสตร์การพัฒนาของ อบท. ในเขตจังหวัดที่ 8 การพัฒนาประสิทธิภาพการบริหารจัดการองค์กรปกครองส่วนท้องถิ่น

ยุทธศาสตร์ที่ 5 สร้างความเข้มแข็งและการบริหารจัดการที่ดี

5.1 แผนงานบริหารงานทั่วไป

ที่	โครงการ/กิจกรรม	วัตถุประสงค์	เป้าหมาย (ผลผลิตของ โครงการ)	งบประมาณ					ตัวชี้วัด (KPI)	ผลที่คาดว่าจะ จะได้รับ	หน่วยงาน รับผิดชอบหลัก
				2566 (บาท)	2567 (บาท)	2568 (บาท)	2569 (บาท)	2570 (บาท)			
5	จัดหน่วยบริการเคลื่อนที่เพื่อจัดเก็บภาษี	เพื่อเป็นการอำนวยความสะดวกในการชำระภาษีให้กับประชาชนในตำบล	ประชาชนในพื้นที่ตำบลเกาะหมาก	30,000	30,000	30,000	30,000	30,000	อบต.เกาะหมากมีรายได้จากการจัดเก็บภาษีเพิ่มขึ้น	อบต.เกาะหมากมีจำนวนลูกหนี้ค้างชำระภาษีลดลง	กองคลัง
6	พัฒนาการบริหารจัดการทรัพย์สินลงบนระบบแผนที่ภาษีและทะเบียนทรัพย์สิน อบต.เกาะหมาก	เพื่อให้เข้าถึงข้อมูลทรัพย์สินของ อบต.เกาะหมากได้รวดเร็วขึ้น	ทรัพย์สิน อบต.เกาะหมาก	150,000	150,000	150,000	150,000	150,000	อบต.เกาะหมากมีทะเบียนข้อมูลทรัพย์สินที่ครบถ้วนถูกต้อง	สามารถเข้าถึงข้อมูลทรัพย์สินของ อบต.ได้รวดเร็ว ถูกต้อง	กองคลัง
7	การพัฒนาองค์กรสมรรถนะสูง (High Performance Organization) อบต.เกาะหมากเพื่อประชาชน	เพื่อพัฒนา อบต.เกาะหมากให้เป็นองค์กรที่มีสมรรถนะสูง	พนักงาน,ครูผู้ดูแลเด็ก,พจน.จ้างภารกิจพจน.จ้างทั่วไป,จ้างเหมาบริการจำนวน 100 คน	300,000	100,000	100,000	100,000	100,000	ร้อยละของผู้ที่ได้รับ การพัฒนา	อบต.เกาะหมากเป็นองค์กรที่มีสมรรถนะสูง	สำนักปลัด อบต.

2. บัญชีโครงการพัฒนาท้องถิ่น

แบบ ผ. 02

รายละเอียดโครงการพัฒนา

แผนพัฒนาท้องถิ่น ฉบับที่ 2 (พ.ศ.2566-2570) ทบพวน ครั้งที่ 1/2566

องค์การบริหารส่วนตำบลเกาะหมาก

ง. ยุทธศาสตร์จังหวัดที่ 3 การพัฒนาคนคุณภาพ สังคมแห่งโอกาส เอื้ออาทร อยู่เย็นเป็นสุข และความเสมอภาค สู่เมืองแห่งปัญญา อุดมด้วยนวัตกรรม และสุขภาวะที่ยั่งยืน

จ. ยุทธศาสตร์การพัฒนาของ อบท. ในเขตจังหวัดที่ 8 การพัฒนาประสิทธิภาพการบริหารจัดการองค์กรปกครองส่วนท้องถิ่น

ยุทธศาสตร์ที่ 5 สร้างความเข้มแข็งและการบริหารจัดการที่ดี

5.1 แผนงานบริหารงานทั่วไป

ที่	โครงการ/กิจกรรม	วัตถุประสงค์	เป้าหมาย (ผลผลิตของ โครงการ)	งบประมาณ					ตัวชี้วัด (KPI)	ผลที่คาดว่าจะ จะได้รับ	หน่วยงาน รับผิดชอบหลัก
				2566 (บาท)	2567 (บาท)	2568 (บาท)	2569 (บาท)	2570 (บาท)			
8	สร้างความเป็นเลิศในการให้บริการประชาชน (Service Excellence) อบต.เกาะหมาก เพื่อประชาชน	เพื่อสร้างความเป็นเลิศในการให้บริการประชาชน	พนักงาน,ครูผู้ดูแลเด็ก,พนง.จ้างตามภารกิจ พนง.จ้างทั่วไป,พนง.จ้างเหมาบริการ จำนวน 100 คน	100,000	100,000	100,000	100,000	100,000	ร้อยละของผู้ที่ได้เข้าร่วมโครงการ	มีความเป็นเลิศในการให้บริการประชาชน	สำนักปลัด อบต.
9	เพิ่มสมรรถนะข้าราชการ (Professional Officer) อบต.เกาะหมากเพื่อประชาชน	เพื่อให้ อบต.เกาะหมากเป็นองค์กรแห่งนวัตกรรม	พนักงาน,ครูผู้ดูแลเด็ก,พนง.จ้างตามภารกิจ พนง.จ้างทั่วไป,พนง.จ้างเหมาบริการ จำนวน 100 คน	100,000	100,000	100,000	100,000	100,000	ร้อยละของผู้ที่ได้รับการเพิ่มสมรรถนะ	อบต.เกาะหมากเป็นองค์กรแห่งนวัตกรรม	สำนักปลัด อบต.

2. บัญชีโครงการพัฒนาท้องถิ่น

แบบ ผ. 02

รายละเอียดโครงการพัฒนา

แผนพัฒนาท้องถิ่น ฉบับที่ 2 (พ.ศ.2566-2570) ทบพวน ครั้งที่ 1/2566

องค์การบริหารส่วนตำบลเกาะหมาก

ง. ยุทธศาสตร์จังหวัดที่ 3 การพัฒนาคุณภาพ สังคมแห่งโอกาส เอื้ออาทร อยู่เย็นเป็นสุข และความเสมอภาค สู่เมืองแห่งปัญญา อุดมด้วยนวัตกรรม และสุขภาวะที่ยั่งยืน

จ. ยุทธศาสตร์การพัฒนาของ อบท. ในเขตจังหวัดที่ 8 การพัฒนาประสิทธิภาพการบริหารจัดการองค์กรปกครองส่วนท้องถิ่น

ยุทธศาสตร์ที่ 5 สร้างความเข้มแข็งและการบริหารจัดการที่ดี

5.1 แผนงานบริหารงานทั่วไป

ที่	โครงการ/กิจกรรม	วัตถุประสงค์	เป้าหมาย (ผลผลิตของ โครงการ)	งบประมาณ					ตัวชี้วัด (KPI)	ผลที่คาดว่าจะ จะได้รับ	หน่วยงาน รับผิดชอบหลัก
				2566 (บาท)	2567 (บาท)	2568 (บาท)	2569 (บาท)	2570 (บาท)			
10	เสริมสร้างการบริหารแบบ ร่วมมือ (Collaboration Management) อบต.เกาะหมากเพื่อประชาชน	เพื่อเสริมสร้างการบริหาร แบบร่วมมือระหว่างภาครัฐ เอกชน และภาคประชาชน	ให้ อบต.เกาะหมาก มีรูปแบบการบริหาร แบบร่วมมือ	100,000	100,000	100,000	100,000	100,000	ร้อยละของผู้ที่เข้าร่วม โครงการ	อบต.เกาะหมากมีรูป แบบการบริหารงาน แบบร่วมมือ	สำนักปลัด อบต.
11	การบริหารงานแบบโปร่งใส (Intergrite) อบต.เกาะหมาก เพื่อประชาชน	เพื่อให้การบริหารงานของ อบต.เกาะหมากมีความ โปร่งใส	อบต.เกาะหมาก ไม่ถูกทิ้งขว้างจาก หน่วยตรวจ	100,000	100,000	100,000	100,000	100,000	ร้อยละของผู้ที่เข้าร่วม โครงการ	อบต.เกาะหมากมีแผน การป้องกันการทุจริต คอร์รับชั่นที่มีประสิทธิภาพ	สำนักปลัด อบต.
12	ปรับองค์กรสู่สังคมอาเซียน (ASEAN Society) อบต. เกาะหมากเพื่อประชาชน	เพื่อปรับองค์กรให้มีความ พร้อมในการเข้าสู่อาเซียน	พนักงาน,ครูผู้ดูแล เด็ก,พจน.จ้างตามภารกิจ พจน.จ้างทั่วไป,พจน. จ้างเหมาบริการ จำนวน 100 คน	100,000	100,000	100,000	100,000	100,000	ร้อยละของผู้ที่เข้าร่วม โครงการ	อบต.เกาะหมากมีความ พร้อมในการเข้าสู่อาเซียน	สำนักปลัด อบต.

2. บัญชีโครงการพัฒนาท้องถิ่น

รายละเอียดโครงการพัฒนา

แผนพัฒนาท้องถิ่น ฉบับที่ 2 (พ.ศ.2566-2570) ทบพวน ครั้งที่ 1/2566

องค์การบริหารส่วนตำบลเกาะหมาก

ง. ยุทธศาสตร์จังหวัดที่ 3 การพัฒนาคนคุณภาพ สังคมแห่งโอกาส เอื้ออาทร อยู่เย็นเป็นสุข และความเสมอภาค สู่มืองแห่งปัญญา อุดมด้วยนวัตกรรม และสุขภาวะที่ยั่งยืน

จ. ยุทธศาสตร์การพัฒนาของ อปท. ในเขตจังหวัดที่ 8 การพัฒนาประสิทธิภาพการบริหารจัดการองค์กรปกครองส่วนท้องถิ่น

ยุทธศาสตร์ที่ 5 สร้างความเข้มแข็งและการบริหารจัดการที่ดี

5.1 แผนงานบริหารงานทั่วไป

ที่	โครงการ/กิจกรรม	วัตถุประสงค์	เป้าหมาย (ผลผลิตของ โครงการ)	งบประมาณ					ตัวชี้วัด (KPI)	ผลที่คาดว่าจะ จะได้รับ	หน่วยงาน รับผิดชอบหลัก
				2566 (บาท)	2567 (บาท)	2568 (บาท)	2569 (บาท)	2570 (บาท)			
13	ศึกษาวิจัยการดำเนินงานด้านการหาประโยชน์จากทรัพย์สิน ข้อเสนอแนะทางออก และแนวทางในการแก้ไข	- เพื่อศึกษาวิจัยการดำเนินงานด้านการหาประโยชน์จากทรัพย์สิน ข้อเสนอแนะทางออก และแนวทางในการแก้ไข - เพื่อนำงานวิจัยต่อยอดพัฒนาการจัดทำบริการสาธารณะของ อบต.เกาะหมาก	งานวิจัยการดำเนินงานด้านการหาประโยชน์จากทรัพย์สิน ข้อเสนอแนะทางออก และแนวทางในการแก้ไข จำนวน 1 เล่ม	50,000	-	-	-	-	- งานวิจัยที่มีคุณภาพเกี่ยวกับการดำเนินงานด้านการหาประโยชน์จากทรัพย์สิน ข้อเสนอแนะทางออกและแนวทางในการแก้ไข จำนวน 1 เล่ม - โครงการที่เกิดขึ้นจากงานวิจัยจำนวนไม่น้อยกว่า 5 โครงการ	งานวิจัยที่มีคุณภาพจำนวน 1 เล่ม มีจำนวนโครงการที่เป็นผลผลิตจากงานวิจัยไม่น้อยกว่า 5 โครงการ	กองคลัง

2. บัญชีโครงการพัฒนาท้องถิ่น

รายละเอียดโครงการพัฒนา

แผนพัฒนาท้องถิ่น ฉบับที่ 2 (พ.ศ.2566-2570) ทบพวน ครั้งที่ 1/2566

องค์การบริหารส่วนตำบลเกาะหมาก

ง. ยุทธศาสตร์จังหวัดที่ 3 การพัฒนาคนคุณภาพ สังคมแห่งโอกาส เอื้ออาทร อยู่เย็นเป็นสุข และความเสมอภาค สู่มืองแห่งปัญญา อุดมด้วยนวัตกรรม และสุขภาวะที่ยั่งยืน

จ. ยุทธศาสตร์การพัฒนาของ อปท. ในเขตจังหวัดที่ 8 การพัฒนาประสิทธิภาพการบริหารจัดการองค์กรปกครองส่วนท้องถิ่น

ยุทธศาสตร์ที่ 5 สร้างความเข้มแข็งและการบริหารจัดการที่ดี

5.1 แผนงานบริหารงานทั่วไป

ที่	โครงการ/กิจกรรม	วัตถุประสงค์	เป้าหมาย (ผลผลิตของ โครงการ)	งบประมาณ					ตัวชี้วัด (KPI)	ผลที่คาดว่าจะ จะได้รับ	หน่วยงาน รับผิดชอบหลัก
				2566 (บาท)	2567 (บาท)	2568 (บาท)	2569 (บาท)	2570 (บาท)			
14	ศึกษาวิจัยปัญหาการดำเนินงานด้านการจัดให้มีตลาดทำเทียบเรือ และทำข้าม ปัญหา อุปสรรคและแนวทางในการแก้ไข	-เพื่อศึกษาวิจัยปัญหาการดำเนินงานด้านการจัดให้มีตลาดทำเทียบเรือ และทำข้าม ปัญหาอุปสรรคและแนวทางในการแก้ไข - เพื่อนำงานวิจัยต่อยอดพัฒนาการจัดทำบริการสาธารณะของ อบต.เกาะหมาก	งานวิจัยปัญหาการดำเนินงานด้านการจัดให้มีตลาดทำเทียบเรือ และทำข้าม ปัญหาอุปสรรคและแนวทางในการแก้ไข จำนวน 1 เล่ม	50,000	-	-	-	-	-	งานวิจัยที่มีคุณภาพเกี่ยวกับปัญหาการดำเนินงานด้านการจัดให้มีตลาดทำเทียบเรือและทำข้าม ปัญหาอุปสรรคและแนวทางในการแก้ไข จำนวน 1 เล่ม โครงการที่เกิดขึ้นจากงานวิจัยจำนวนไม่น้อยกว่า 5 โครงการ	สำนักปลัด อบต.

2. บัญชีโครงการพัฒนาท้องถิ่น

แบบ ผ. 02

รายละเอียดโครงการพัฒนา

แผนพัฒนาท้องถิ่น ฉบับที่ 2 (พ.ศ.2566-2570) ทบพวน ครั้งที่ 1/2566

องค์การบริหารส่วนตำบลเกาะหมาก

ง. ยุทธศาสตร์จังหวัดที่ 3 การพัฒนาคุณภาพ สังคมแห่งโอกาส เอื้ออาทร อยู่เย็นเป็นสุข และความเสมอภาค สู่มืองแห่งปัญญา อุดมด้วยนวัตกรรม และสุขภาวะที่ยั่งยืน

จ. ยุทธศาสตร์การพัฒนาของ อบท. ในเขตจังหวัดที่ 8 การพัฒนาประสิทธิภาพการบริหารจัดการองค์กรปกครองส่วนท้องถิ่น

ยุทธศาสตร์ที่ 5 สร้างความเข้มแข็งและการบริหารจัดการที่ดี

5.1 แผนงานบริหารงานทั่วไป

ที่	โครงการ/กิจกรรม	วัตถุประสงค์	เป้าหมาย (ผลผลิตของ โครงการ)	งบประมาณ					ตัวชี้วัด (KPI)	ผลที่คาดว่าจะ จะได้รับ	หน่วยงาน รับผิดชอบหลัก
				2566 (บาท)	2567 (บาท)	2568 (บาท)	2569 (บาท)	2570 (บาท)			
15	ศึกษาวิจัยปัญหาการดำเนินงานด้านกิจการพาณิชย์	- เพื่อศึกษาวิจัยปัญหาการดำเนินงานด้านกิจการพาณิชย์ - เพื่อนำงานวิจัยต่อยอดพัฒนาการจัดทำบริการสาธารณะของ อบต.เกาะหมาก	งานวิจัยปัญหาการดำเนินงานด้านกิจการพาณิชย์ จำนวน 1 เล่ม	50,000	-	-	-	-	-	งานวิจัยที่มีคุณภาพเกี่ยวกับปัญหาการดำเนินงานด้านกิจการพาณิชย์ จำนวน 1 เล่ม มีจำนวนโครงการที่เป็นผลผลิตจากงานวิจัยไม่น้อยกว่า 5 โครงการ จากงานวิจัยจำนวนไม่น้อยกว่า 5 โครงการ	สำนักงานปลัด อบต.
16	ลดการใช้พลังงานของ อบต.	เพื่อประหยัดการใช้พลังงานไฟฟ้าของ อบต.	อบต.เกาะหมาก	1,000,000	1,000,000	1,000,000	1,000,000	1,000,000	อัตราการประหยัดพลังงานของ อบต.ร้อยละ 5/ปี	มีการประหยัดพลังงานไฟฟ้าของ อบต.	สำนักงานปลัด อบต.

2. บัญชีโครงการพัฒนาท้องถิ่น

รายละเอียดโครงการพัฒนา

แผนพัฒนาท้องถิ่น ฉบับที่ 2 (พ.ศ.2566-2570) ทบพวน ครั้งที่ 1/2566

องค์การบริหารส่วนตำบลเกาะหมาก

ง. ยุทธศาสตร์จังหวัดที่ 3 การพัฒนาคุณภาพ สังคมแห่งโอกาส เอื้ออาทร อยู่เย็นเป็นสุข และความเสมอภาค สู่มืองแห่งปัญญา อุดมด้วยนวัตกรรม และสุขภาวะที่ยั่งยืน

จ. ยุทธศาสตร์การพัฒนาของ อบท. ในเขตจังหวัดที่ 8 การพัฒนาประสิทธิภาพการบริหารจัดการองค์กรปกครองส่วนท้องถิ่น

ยุทธศาสตร์ที่ 5 สร้างความเข้มแข็งและการบริหารจัดการที่ดี

5.1 แผนงานบริหารงานทั่วไป

ที่	โครงการ/กิจกรรม	วัตถุประสงค์	เป้าหมาย (ผลผลิตของ โครงการ)	งบประมาณ					ตัวชี้วัด (KPI)	ผลที่คาดว่าจะ จะได้รับ	หน่วยงาน รับผิดชอบหลัก
				2566 (บาท)	2567 (บาท)	2568 (บาท)	2569 (บาท)	2570 (บาท)			
17	จัดการเลือกตั้งสมาชิกสภา องค์การบริหารส่วนตำบล และนายกองค์การบริหาร ส่วนตำบลเกาะหมาก	เพื่อให้การเลือกตั้งนายก องค์การบริหารส่วนตำบล และสมาชิกสภาองค์การ บริหารส่วนตำบลเกาะหมาก เป็นไปตามระเบียบฯ	การจัดการเลือกตั้ง ในพื้นที่ตำบล เกาะหมาก	-	-	-	650,000	-	จำนวนผู้มาใช้สิทธิ์ เลือกตั้งสมาชิกสภา อบต. และนายก อบต.	การเลือกตั้งนายก อบต. และสมาชิกสภา อบต. เป็นไปตามแนวทางการ ปกครองระบอบ ประชาธิปไตย	สำนักปลัด อบต.
18	ระบบติดตามสถานะ โครงการ สำหรับ อบต. (Smart Project Tracking Status by locat)	เพื่อเพิ่มประสิทธิภาพการ บริหารงานของ อบต. เกาะหมาก	ระบบติดตาม สถานะโครงการฯ	-	3,500,000	-	-	-	ร้อยละของประสิทธิภาพ การบริหารเพิ่มขึ้น	อบต.เกาะหมากมี ประสิทธิภาพในการ บริหารงานเพิ่มขึ้น	สำนักปลัด อบต.

2. บัญชีโครงการพัฒนาท้องถิ่น

แบบ ผ. 02

รายละเอียดโครงการพัฒนา

แผนพัฒนาท้องถิ่น ฉบับที่ 2 (พ.ศ.2566-2570) ทบพวน ครั้งที่ 1/2566

องค์การบริหารส่วนตำบลเกาะหมาก

ง. ยุทธศาสตร์จังหวัดที่ 3 การพัฒนาคุณภาพ สังคมแห่งโอกาส เอื้ออาทร อยู่เย็นเป็นสุข และความเสมอภาค สู่มืองแห่งปัญญา อุดมด้วยนวัตกรรม และสุขภาวะที่ยั่งยืน

จ. ยุทธศาสตร์การพัฒนาของ อบท. ในเขตจังหวัดที่ 8 การพัฒนาประสิทธิภาพการบริหารจัดการองค์กรปกครองส่วนท้องถิ่น

ยุทธศาสตร์ที่ 5 สร้างความเข้มแข็งและการบริหารจัดการที่ดี

5.1 แผนงานบริหารงานทั่วไป

ที่	โครงการ/กิจกรรม	วัตถุประสงค์	เป้าหมาย (ผลผลิตของ โครงการ)	งบประมาณ					ตัวชี้วัด (KPI)	ผลที่คาดว่าจะ จะได้รับ	หน่วยงาน รับผิดชอบหลัก
				2566 (บาท)	2567 (บาท)	2568 (บาท)	2569 (บาท)	2570 (บาท)			
19	อบต.เกาะหมากเคลื่อนที่ พบประชาชน	เพื่อบริการประชาชนใน เชิงรุกของการจัดหน่วย บริการเคลื่อนที่	ตำบลเกาะหมาก	100,000	100,000	100,000	100,000	100,000	จำนวนผู้เข้าร่วม โครงการ	ประชาชนได้รับการใน เชิงรุกในลักษณะการจัด หน่วยบริการเคลื่อนที่	สำนักปลัด อบต.
20	ซุ้มประตูเมืองเฉลิมพระเกียรติ	เพื่อเฉลิมพระเกียรติและ แสดงถึงความจงรักภักดี ต่อสถาบันพระมหากษัตริย์	ซุ้มประตูเมือง เฉลิมพระเกียรติ จำนวน 3 ซุ้ม	2,400,000	2,400,000	-	-	-	จำนวนซุ้มเฉลิมพระเกียรติ	ประชาชนในพื้นที่ได้ ร่วมสำนึกในพระมหา กรุณาธิคุณและแสดงถึง ความจงรักภักดีต่อ สถาบันพระมหากษัตริย์	สำนักปลัด อบต.
21	จัดทำแผนพัฒนาเมือง อัจฉริยะ	เพื่อเพิ่มประสิทธิภาพการ บริหารงานของ อบต. เกาะหมาก	หมู่ที่ 1- หมู่ที่ 11 ตำบลเกาะหมาก	-	300,000	-	-	-	ร้อยละของประสิทธิภาพ ในการบริหารงานเพิ่ม ขึ้น	อบต.เกาะหมากมี ประสิทธิภาพในการ บริหารงานเพิ่มขึ้น	สำนักปลัด อบต.

2. บัญชีโครงการพัฒนาท้องถิ่น

แบบ ผ. 02

รายละเอียดโครงการพัฒนา

แผนพัฒนาท้องถิ่น ฉบับที่ 2 (พ.ศ.2566-2570) ทบพวน ครั้งที่ 1/2566

องค์การบริหารส่วนตำบลเกาะหมาก

ง. ยุทธศาสตร์จังหวัดที่ 3 การพัฒนาคุณภาพ สังคมแห่งโอกาส เอื้ออาทร อยู่เย็นเป็นสุข และความเสมอภาค สู่เมืองแห่งปัญญา อุดมด้วยนวัตกรรม และสุขภาวะที่ยั่งยืน

จ. ยุทธศาสตร์การพัฒนาของ อบท. ในเขตจังหวัดที่ 8 การพัฒนาประสิทธิภาพการบริหารจัดการองค์กรปกครองส่วนท้องถิ่น

ยุทธศาสตร์ที่ 5 สร้างความเข้มแข็งและการบริหารจัดการที่ดี

5.1 แผนงานบริหารงานทั่วไป

ที่	โครงการ/กิจกรรม	วัตถุประสงค์	เป้าหมาย (ผลผลิตของ โครงการ)	งบประมาณ					ตัวชี้วัด (KPI)	ผลที่คาดว่าจะ จะได้รับ	หน่วยงาน รับผิดชอบหลัก
				2566 (บาท)	2567 (บาท)	2568 (บาท)	2569 (บาท)	2570 (บาท)			
22	จัดทำระบบฐานข้อมูลเพื่อการพัฒนาเมืองอัจฉริยะ	เพื่อเพิ่มประสิทธิภาพการบริหารงานของ อบต. เกาะหมาก	หมู่ที่ 1- หมู่ที่ 11 ตำบลเกาะหมาก	-	2,500,000	-	-	-	ร้อยละของประสิทธิภาพในการบริหารงานเพิ่มขึ้น	อบต.เกาะหมากมี ประสิทธิภาพในการบริหารงานเพิ่มขึ้น	สำนักปลัด อบต.
23	พัฒนาศักยภาพผู้นำเกี่ยวกับเมืองอัจฉริยะ	เพื่อเพิ่มประสิทธิภาพการบริหารงานของ อบต. เกาะหมาก	หมู่ที่ 1- หมู่ที่ 11 ตำบลเกาะหมาก	200,000	200,000	200,000	200,000	200,000	ร้อยละของประสิทธิภาพในการบริหารงานเพิ่มขึ้น	อบต.เกาะหมากมี ประสิทธิภาพในการบริหารงานเพิ่มขึ้น	สำนักปลัด อบต.
24	พัฒนาศักยภาพบุคลากรท้องถิ่นเกี่ยวกับเมืองอัจฉริยะ	เพื่อเพิ่มประสิทธิภาพการบริหารงานของ อบต. เกาะหมาก	หมู่ที่ 1- หมู่ที่ 11 ตำบลเกาะหมาก	200,000	200,000	200,000	200,000	200,000	ร้อยละของประสิทธิภาพในการบริหารงานเพิ่มขึ้น	อบต.เกาะหมากมี ประสิทธิภาพในการบริหารงานเพิ่มขึ้น	สำนักปลัด อบต.

2. บัญชีโครงการพัฒนาท้องถิ่น

แบบ ผ. 02

รายละเอียดโครงการพัฒนา

แผนพัฒนาท้องถิ่น ฉบับที่ 2 (พ.ศ.2566-2570) ทบพวน ครั้งที่ 1/2566

องค์การบริหารส่วนตำบลเกาะหมาก

ง. ยุทธศาสตร์จังหวัดที่ 3 การพัฒนาคนคุณภาพ สังคมแห่งโอกาส เอื้ออาทร อยู่เย็นเป็นสุข และความเสมอภาค สู่มืองแห่งปัญญา อุดมด้วยนวัตกรรม และสุขภาวะที่ยั่งยืน

จ. ยุทธศาสตร์การพัฒนาของ อบท. ในเขตจังหวัดที่ 8 การพัฒนาประสิทธิภาพการบริหารจัดการองค์กรปกครองส่วนท้องถิ่น

ยุทธศาสตร์ที่ 5 สร้างความเข้มแข็งและการบริหารจัดการที่ดี

5.1 แผนงานบริหารงานทั่วไป

ที่	โครงการ/กิจกรรม	วัตถุประสงค์	เป้าหมาย (ผลผลิตของ โครงการ)	งบประมาณ					ตัวชี้วัด (KPI)	ผลที่คาดว่าจะ จะได้รับ	หน่วยงาน รับผิดชอบหลัก
				2566 (บาท)	2567 (บาท)	2568 (บาท)	2569 (บาท)	2570 (บาท)			
25	พัฒนาเด็ก เยาวชน และประชาชนเกี่ยวกับเมืองอัจฉริยะ	เพื่อเพิ่มประสิทธิภาพการบริหารงานของ อบต. เกาะหมาก	หมู่ที่ 1- หมู่ที่ 11 ตำบลเกาะหมาก	200,000	200,000	200,000	200,000	200,000	ร้อยละของประสิทธิภาพในการบริหารงานเพิ่มขึ้น	อบต.เกาะหมากมี ประสิทธิภาพในการบริหารงานเพิ่มขึ้น	สำนักปลัด อบต.
26	ฝึกอบรมให้ความรู้พื้นฐานเกี่ยวกับการเลือกเทคโนโลยี การหาทุน ช้อบบังคับและกฎหมายเกี่ยวกับการพัฒนาเมืองอัจฉริยะ	เพื่อเพิ่มประสิทธิภาพการบริหารงานของ อบต. เกาะหมาก	หมู่ที่ 1- หมู่ที่ 11 ตำบลเกาะหมาก	100,000	100,000	100,000	100,000	100,000	ร้อยละของประสิทธิภาพในการบริหารงานเพิ่มขึ้น	อบต.เกาะหมากมี ประสิทธิภาพในการบริหารงานเพิ่มขึ้น	สำนักปลัด อบต.
27	ปรับปรุง พัฒนาระบบฐานข้อมูลเพื่อการพัฒนาเมืองอัจฉริยะ	เพื่อเพิ่มประสิทธิภาพการบริหารงานของ อบต. เกาะหมาก	หมู่ที่ 1- หมู่ที่ 11 ตำบลเกาะหมาก	100,000	100,000	100,000	100,000	100,000	ร้อยละของประสิทธิภาพในการบริหารงานเพิ่มขึ้น	อบต.เกาะหมากมี ประสิทธิภาพในการบริหารงานเพิ่มขึ้น	สำนักปลัด อบต.

2. บัญชีโครงการพัฒนาท้องถิ่น

แบบ ผ. 02

รายละเอียดโครงการพัฒนา

แผนพัฒนาท้องถิ่น ฉบับที่ 2 (พ.ศ.2566-2570) ทบพวน ครั้งที่ 1/2566

องค์การบริหารส่วนตำบลเกาะหมาก

ง. ยุทธศาสตร์จังหวัดที่ 3 การพัฒนาคุณภาพ สังคมแห่งโอกาส เอื้ออาทร อยู่เย็นเป็นสุข และความเสมอภาค สู่เมืองแห่งปัญญา อุดมด้วยนวัตกรรม และสุขภาวะที่ยั่งยืน

จ. ยุทธศาสตร์การพัฒนาของ อบท. ในเขตจังหวัดที่ 8 การพัฒนาประสิทธิภาพการบริหารจัดการองค์กรปกครองส่วนท้องถิ่น

ยุทธศาสตร์ที่ 5 สร้างความเข้มแข็งและการบริหารจัดการที่ดี

5.1 แผนงานบริหารงานทั่วไป

ที่	โครงการ/กิจกรรม	วัตถุประสงค์	เป้าหมาย (ผลผลิตของ โครงการ)	งบประมาณ					ตัวชี้วัด (KPI)	ผลที่คาดว่าจะ จะได้รับ	หน่วยงาน รับผิดชอบหลัก
				2566 (บาท)	2567 (บาท)	2568 (บาท)	2569 (บาท)	2570 (บาท)			
28	จัดซื้อที่ดินเพื่อการจัดทำ บริการสาธารณะเกี่ยวกับ เมืองอัจฉริยะ	เพื่อเพิ่มประสิทธิภาพการ บริหารงานของ อบต. เกาะหมาก	หมู่ที่ 1- หมู่ที่ 11 ตำบลเกาะหมาก	-	1,000,000	-	-	-	ร้อยละของประสิทธิภาพ ในการบริหารงานเพิ่ม ขึ้น	อบต.เกาะหมากมี ประสิทธิภาพในการ บริหารงานเพิ่มขึ้น	สำนักปลัด อบต.
29	ฝึกอบรมให้ความรู้ความ สามารถที่สำคัญด้าน วิทยาศาสตร์สารสนเทศ ความเป็นผู้นำทางด้าน เทคโนโลยีความปลอดภัย ทางคอมพิวเตอร์ โครงสร้าง ขององค์กร และอื่นๆ แก่เด็ก เยาวชน และประชาชนโดย ทั่วไป	เพื่อเพิ่มประสิทธิภาพการ บริหารงานของ อบต. เกาะหมาก	หมู่ที่ 1- หมู่ที่ 11 ตำบลเกาะหมาก	100,000	100,000	100,000	100,000	100,000	ร้อยละของประสิทธิภาพ ในการบริหารงานเพิ่ม ขึ้น	อบต.เกาะหมากมี ประสิทธิภาพในการ บริหารงานเพิ่มขึ้น	สำนักปลัด อบต.

2. บัญชีโครงการพัฒนาท้องถิ่น

แบบ ผ. 02

รายละเอียดโครงการพัฒนา

แผนพัฒนาท้องถิ่น ฉบับที่ 2 (พ.ศ.2566-2570) ทบพวน ครั้งที่ 1/2566

องค์การบริหารส่วนตำบลเกาะหมาก

ง. ยุทธศาสตร์จังหวัดที่ 3 การพัฒนาคุณภาพ สังคมแห่งโอกาส เอื้ออาทร อยู่เย็นเป็นสุข และความเสมอภาค สู่เมืองแห่งปัญญา อุดมด้วยนวัตกรรม และสุขภาวะที่ยั่งยืน

จ. ยุทธศาสตร์การพัฒนาของ อบท. ในเขตจังหวัดที่ 8 การพัฒนาประสิทธิภาพการบริหารจัดการองค์กรปกครองส่วนท้องถิ่น

ยุทธศาสตร์ที่ 5 สร้างความเข้มแข็งและการบริหารจัดการที่ดี

5.1 แผนงานบริหารงานทั่วไป

ที่	โครงการ/กิจกรรม	วัตถุประสงค์	เป้าหมาย (ผลผลิตของ โครงการ)	งบประมาณ					ตัวชี้วัด (KPI)	ผลที่คาดว่าจะ จะได้รับ	หน่วยงาน รับผิดชอบหลัก
				2566 (บาท)	2567 (บาท)	2568 (บาท)	2569 (บาท)	2570 (บาท)			
30	ฝึกอบรมให้ความรู้เกี่ยวกับ ดิจิทัลแก่ประชาชน	เพื่อเพิ่มประสิทธิภาพการ บริหารงานของ อบต. เกาะหมาก	หมู่ที่ 1- หมู่ที่ 11 ตำบลเกาะหมาก	100,000	100,000	100,000	100,000	100,000	ร้อยละของประสิทธิภาพ ในการบริหารงานเพิ่ม ขึ้น	อบต.เกาะหมากมี ประสิทธิภาพในการ บริหารงานเพิ่มขึ้น	สำนักปลัด อบต.
31	เกาะหมาก METAVERES	เพื่อเพิ่มประสิทธิภาพการ บริหารงานของ อบต. เกาะหมาก	หมู่ที่ 1- หมู่ที่ 11 ตำบลเกาะหมาก	-	5,000,000	-	-	-	ร้อยละของประสิทธิภาพ ในการบริหารงานเพิ่ม ขึ้น	อบต.เกาะหมากมี ประสิทธิภาพในการ บริหารงานเพิ่มขึ้น	สำนักปลัด อบต.
32	เกาะหมากเปิดเผยโปร่งใส	เพื่อเพิ่มประสิทธิภาพการ บริหารงานของ อบต. เกาะหมาก	หมู่ที่ 1- หมู่ที่ 11 ตำบลเกาะหมาก	100,000	100,000	100,000	100,000	100,000	ร้อยละของประสิทธิภาพ ในการบริหารงานเพิ่ม ขึ้น	อบต.เกาะหมากมี ประสิทธิภาพในการ บริหารงานเพิ่มขึ้น	สำนักปลัด อบต.

2. บัญชีโครงการพัฒนาท้องถิ่น

แบบ ผ. 02

รายละเอียดโครงการพัฒนา

แผนพัฒนาท้องถิ่น ฉบับที่ 2 (พ.ศ.2566-2570) ทบพวน ครั้งที่ 1/2566

องค์การบริหารส่วนตำบลเกาะหมาก

ง. ยุทธศาสตร์จังหวัดที่ 3 การพัฒนาคุณภาพ สังคมแห่งโอกาส เอื้ออาทร อยู่เย็นเป็นสุข และความเสมอภาค สู่เมืองแห่งปัญญา อุดมด้วยนวัตกรรม และสุขภาวะที่ยั่งยืน

จ. ยุทธศาสตร์การพัฒนาของ อบท. ในเขตจังหวัดที่ 8 การพัฒนาประสิทธิภาพการบริหารจัดการองค์กรปกครองส่วนท้องถิ่น

ยุทธศาสตร์ที่ 5 สร้างความเข้มแข็งและการบริหารจัดการที่ดี

5.1 แผนงานบริหารงานทั่วไป

ที่	โครงการ/กิจกรรม	วัตถุประสงค์	เป้าหมาย (ผลผลิตของ โครงการ)	งบประมาณ					ตัวชี้วัด (KPI)	ผลที่คาดว่าจะ จะได้รับ	หน่วยงาน รับผิดชอบหลัก
				2566 (บาท)	2567 (บาท)	2568 (บาท)	2569 (บาท)	2570 (บาท)			
33	โปรแกรมผู้นำเมืองอัจฉริยะ	เพื่อเพิ่มประสิทธิภาพการบริหารงานของ อบต. เกาะหมาก	หมู่ที่ 1-หมู่ที่ 11 ตำบลเกาะหมาก	100,000	100,000	100,000	100,000	100,000	ร้อยละของประสิทธิภาพในการบริหารงานเพิ่มขึ้น	อบต.เกาะหมากมี ประสิทธิภาพในการบริหารงานเพิ่มขึ้น	สำนักปลัด อบต.
34	ศูนย์ปฏิบัติการเกาะหมาก (Kohmak Operation Center)	เพื่อเพิ่มประสิทธิภาพการบริหารงานของ อบต. เกาะหมาก	หมู่ที่ 1-หมู่ที่ 11 ตำบลเกาะหมาก	-	1,000,000	-	-	-	ร้อยละของประสิทธิภาพในการบริหารงานเพิ่มขึ้น	อบต.เกาะหมากมี ประสิทธิภาพในการบริหารงานเพิ่มขึ้น	สำนักปลัด อบต.
35	จัดทำแอปพลิเคชัน My Kohmak	เพื่อเพิ่มประสิทธิภาพการบริหารงานของ อบต. เกาะหมาก	หมู่ที่ 1-หมู่ที่ 11 ตำบลเกาะหมาก	-	100,000	-	-	-	ร้อยละของประสิทธิภาพในการบริหารงานเพิ่มขึ้น	อบต.เกาะหมากมี ประสิทธิภาพในการบริหารงานเพิ่มขึ้น	สำนักปลัด อบต.

2. บัญชีโครงการพัฒนาท้องถิ่น

แบบ ผ. 02

รายละเอียดโครงการพัฒนา

แผนพัฒนาท้องถิ่น ฉบับที่ 2 (พ.ศ.2566-2570) ทบพวน ครั้งที่ 1/2566

องค์การบริหารส่วนตำบลเกาะหมาก

ง. ยุทธศาสตร์จังหวัดที่ 3 การพัฒนาคุณภาพ สังคมแห่งโอกาส เอื้ออาทร อยู่เย็นเป็นสุข และความเสมอภาค สู่เมืองแห่งปัญญา อุดมด้วยนวัตกรรม และสุขภาวะที่ยั่งยืน

จ. ยุทธศาสตร์การพัฒนาของ อบท. ในเขตจังหวัดที่ 8 การพัฒนาประสิทธิภาพการบริหารจัดการองค์กรปกครองส่วนท้องถิ่น

ยุทธศาสตร์ที่ 5 สร้างความเข้มแข็งและการบริหารจัดการที่ดี

5.1 แผนงานบริหารงานทั่วไป

ที่	โครงการ/กิจกรรม	วัตถุประสงค์	เป้าหมาย (ผลผลิตของ โครงการ)	งบประมาณ					ตัวชี้วัด (KPI)	ผลที่คาดว่าจะ จะได้รับ	หน่วยงาน รับผิดชอบหลัก	
				2566 (บาท)	2567 (บาท)	2568 (บาท)	2569 (บาท)	2570 (บาท)				
36	การใช้ประโยชน์ที่ดินอย่างเหมาะสม	เพื่อเพิ่มประสิทธิภาพการบริหารงานของ อบต. เกาะหมาก	หมู่ที่ 1-หมู่ที่ 11 ตำบลเกาะหมาก	-	100,000	-	-	-	-	ร้อยละของประสิทธิภาพในการบริหารงานเพิ่มขึ้น	อบต.เกาะหมากมี ประสิทธิภาพในการบริหารงานเพิ่มขึ้น	สำนักปลัด อบต.
37	ระบบจอตอรถอัจฉริยะ	เพื่อเพิ่มประสิทธิภาพการบริหารงานของ อบต. เกาะหมาก	หมู่ที่ 1-หมู่ที่ 11 ตำบลเกาะหมาก	-	1,500,000	-	-	-	-	ร้อยละของประสิทธิภาพในการบริหารงานเพิ่มขึ้น	อบต.เกาะหมากมี ประสิทธิภาพในการบริหารงานเพิ่มขึ้น	สำนักปลัด อบต.
38	Big Data	เพื่อเพิ่มประสิทธิภาพการบริหารงานของ อบต. เกาะหมาก	หมู่ที่ 1-หมู่ที่ 11 ตำบลเกาะหมาก	-	500,000	-	-	-	-	ร้อยละของประสิทธิภาพในการบริหารงานเพิ่มขึ้น	อบต.เกาะหมากมี ประสิทธิภาพในการบริหารงานเพิ่มขึ้น	สำนักปลัด อบต.

2. บัญชีโครงการพัฒนาท้องถิ่น

แบบ ผ. 02

รายละเอียดโครงการพัฒนา

แผนพัฒนาท้องถิ่น ฉบับที่ 2 (พ.ศ.2566-2570) ทบพวน ครั้งที่ 1/2566

องค์การบริหารส่วนตำบลเกาะหมาก

ง. ยุทธศาสตร์จังหวัดที่ 3 การพัฒนาคุณภาพ สังคมแห่งโอกาส เอื้ออาทร อยู่เย็นเป็นสุข และความเสมอภาค สู่เมืองแห่งปัญญา อุดมด้วยนวัตกรรม และสุขภาวะที่ยั่งยืน

จ. ยุทธศาสตร์การพัฒนาของ อบท. ในเขตจังหวัดที่ 8 การพัฒนาประสิทธิภาพการบริหารจัดการองค์กรปกครองส่วนท้องถิ่น

ยุทธศาสตร์ที่ 5 สร้างความเข้มแข็งและการบริหารจัดการที่ดี

5.1 แผนงานบริหารงานทั่วไป

ที่	โครงการ/กิจกรรม	วัตถุประสงค์	เป้าหมาย (ผลผลิตของ โครงการ)	งบประมาณ					ตัวชี้วัด (KPI)	ผลที่คาดว่าจะ จะได้รับ	หน่วยงาน รับผิดชอบหลัก	
				2566 (บาท)	2567 (บาท)	2568 (บาท)	2569 (บาท)	2570 (บาท)				
39	ข้อมูลเปิดท้องถิ่นอัจฉริยะ	เพื่อเพิ่มประสิทธิภาพการบริหารงานของ อบต. เกาะหมาก	หมู่ที่ 1- หมู่ที่ 11 ตำบลเกาะหมาก	-	1,000,000	-	-	-	-	ร้อยละของประสิทธิภาพในการบริหารงานเพิ่มขึ้น	อบต.เกาะหมากมี ประสิทธิภาพในการบริหารงานเพิ่มขึ้น	สำนักปลัด อบต.
40	พัฒนาเศรษฐกิจท้องถิ่นอัจฉริยะ	เพื่อเพิ่มประสิทธิภาพการบริหารงานของ อบต. เกาะหมาก	หมู่ที่ 1- หมู่ที่ 11 ตำบลเกาะหมาก	-	2,000,000	2,000,000	2,000,000	2,000,000	2,000,000	ร้อยละของประสิทธิภาพในการบริหารงานเพิ่มขึ้น	อบต.เกาะหมากมี ประสิทธิภาพในการบริหารงานเพิ่มขึ้น	สำนักปลัด อบต.
41	ศูนย์กลางข้อมูลเกาะหมาก	เพื่อเพิ่มประสิทธิภาพการบริหารงานของ อบต. เกาะหมาก	หมู่ที่ 1- หมู่ที่ 11 ตำบลเกาะหมาก	-	100,000	-	-	-	-	ร้อยละของประสิทธิภาพในการบริหารงานเพิ่มขึ้น	อบต.เกาะหมากมี ประสิทธิภาพในการบริหารงานเพิ่มขึ้น	สำนักปลัด อบต.

2. บัญชีโครงการพัฒนาท้องถิ่น

แบบ ผ. 02

รายละเอียดโครงการพัฒนา

แผนพัฒนาท้องถิ่น ฉบับที่ 2 (พ.ศ.2566-2570) ทบพวน ครั้งที่ 1/2566

องค์การบริหารส่วนตำบลเกาะหมาก

ง. ยุทธศาสตร์จังหวัดที่ 3 การพัฒนาคนคุณภาพ สังคมแห่งโอกาส เอื้ออาทร อยู่เย็นเป็นสุข และความเสมอภาค สู่เมืองแห่งปัญญา อุดมด้วยนวัตกรรม และสุขภาวะที่ยั่งยืน

จ. ยุทธศาสตร์การพัฒนาของ อบท. ในเขตจังหวัดที่ 8 การพัฒนาประสิทธิภาพการบริหารจัดการองค์กรปกครองส่วนท้องถิ่น

ยุทธศาสตร์ที่ 5 สร้างความเข้มแข็งและการบริหารจัดการที่ดี

5.1 แผนงานบริหารงานทั่วไป

ที่	โครงการ/กิจกรรม	วัตถุประสงค์	เป้าหมาย (ผลผลิตของ โครงการ)	งบประมาณ					ตัวชี้วัด (KPI)	ผลที่คาดว่าจะ จะได้รับ	หน่วยงาน รับผิดชอบหลัก
				2566 (บาท)	2567 (บาท)	2568 (บาท)	2569 (บาท)	2570 (บาท)			
42	ส่งเสริม Startup ผ่านศูนย์ กลางการบ่มเพาะและ นวัตกรรม	เพื่อเพิ่มประสิทธิภาพการ บริหารงานของ อบต. เกาะหมาก	หมู่ที่ 1-หมู่ที่ 11 ตำบลเกาะหมาก	-	1,000,000	1,000,000	1,000,000	1,000,000	ร้อยละของประสิทธิภาพ ในการบริหารงานเพิ่ม ขึ้น	อบต.เกาะหมากมี ประสิทธิภาพในการ บริหารงานเพิ่มขึ้น	สำนักปลัด อบต.
43	Environment Map	เพื่อเพิ่มประสิทธิภาพการ บริหารงานของ อบต. เกาะหมาก	หมู่ที่ 1-หมู่ที่ 11 ตำบลเกาะหมาก	-	100,000	-	-	-	ร้อยละของประสิทธิภาพ ในการบริหารงานเพิ่ม ขึ้น	อบต.เกาะหมากมี ประสิทธิภาพในการ บริหารงานเพิ่มขึ้น	สำนักปลัด อบต.
44	ระบบจัดการเรื่องร้องเรียน (Smart Complaint Management System)	เพื่อเพิ่มประสิทธิภาพการ บริหารงานของ อบต. เกาะหมาก	หมู่ที่ 1-หมู่ที่ 11 ตำบลเกาะหมาก	-	500,000	-	-	-	ร้อยละของประสิทธิภาพ ในการบริหารงานเพิ่ม ขึ้น	อบต.เกาะหมากมี ประสิทธิภาพในการ บริหารงานเพิ่มขึ้น	สำนักปลัด อบต.

2. บัญชีโครงการพัฒนาท้องถิ่น

แบบ ผ. 02

รายละเอียดโครงการพัฒนา

แผนพัฒนาท้องถิ่น ฉบับที่ 2 (พ.ศ.2566-2570) ทบพวน ครั้งที่ 1/2566

องค์การบริหารส่วนตำบลเกาะหมาก

ง. ยุทธศาสตร์จังหวัดที่ 3 การพัฒนาคุณภาพ สังคมแห่งโอกาส เอื้ออาทร อยู่เย็นเป็นสุข และความเสมอภาค สู่เมืองแห่งปัญญา อุดมด้วยนวัตกรรม และสุขภาวะที่ยั่งยืน

จ. ยุทธศาสตร์การพัฒนาของ อบท. ในเขตจังหวัดที่ 8 การพัฒนาประสิทธิภาพการบริหารจัดการองค์กรปกครองส่วนท้องถิ่น

ยุทธศาสตร์ที่ 5 สร้างความเข้มแข็งและการบริหารจัดการที่ดี

5.1 แผนงานบริหารงานทั่วไป

ที่	โครงการ/กิจกรรม	วัตถุประสงค์	เป้าหมาย (ผลผลิตของ โครงการ)	งบประมาณ					ตัวชี้วัด (KPI)	ผลที่คาดว่าจะ จะได้รับ	หน่วยงาน รับผิดชอบหลัก
				2566 (บาท)	2567 (บาท)	2568 (บาท)	2569 (บาท)	2570 (บาท)			
45	พัฒนาระบบศูนย์กลางข้อมูล ด้านขนส่ง อบต.เกาะหมาก	เพื่อเพิ่มประสิทธิภาพการ บริหารงานของ อบต. เกาะหมาก	หมู่ที่ 1-หมู่ที่ 11 ตำบลเกาะหมาก	-	100,000	100,000	100,000	100,000	ร้อยละของประสิทธิภาพ ในการบริหารงานเพิ่ม ขึ้น	อบต.เกาะหมากมี ประสิทธิภาพในการ บริหารงานเพิ่มขึ้น	สำนักปลัด อบต.
46	พัฒนาระบบกลางด้าน กฎหมาย อบต.เกาะหมาก	เพื่อเพิ่มประสิทธิภาพการ บริหารงานของ อบต. เกาะหมาก	หมู่ที่ 1-หมู่ที่ 11 ตำบลเกาะหมาก	-	100,000	100,000	100,000	100,000	ร้อยละของประสิทธิภาพ ในการบริหารงานเพิ่ม ขึ้น	อบต.เกาะหมากมี ประสิทธิภาพในการ บริหารงานเพิ่มขึ้น	สำนักปลัด อบต.
47	พัฒนาทักษะดิจิทัลระหว่าง หน่วยงานรัฐ	เพื่อเพิ่มประสิทธิภาพการ บริหารงานของ อบต. เกาะหมาก	หมู่ที่ 1-หมู่ที่ 11 ตำบลเกาะหมาก	-	100,000	100,000	100,000	100,000	ร้อยละของประสิทธิภาพ ในการบริหารงานเพิ่ม ขึ้น	อบต.เกาะหมากมี ประสิทธิภาพในการ บริหารงานเพิ่มขึ้น	สำนักปลัด อบต.

2. บัญชีโครงการพัฒนาท้องถิ่น

แบบ ผ. 02

รายละเอียดโครงการพัฒนา

แผนพัฒนาท้องถิ่น ฉบับที่ 2 (พ.ศ.2566-2570) ทบพวน ครั้งที่ 1/2566

องค์การบริหารส่วนตำบลเกาะหมาก

ง. ยุทธศาสตร์จังหวัดที่ 3 การพัฒนาคุณภาพ สังคมแห่งโอกาส เอื้ออาทร อยู่เย็นเป็นสุข และความเสมอภาค สู่เมืองแห่งปัญญา อุดมด้วยนวัตกรรม และสุขภาวะที่ยั่งยืน

จ. ยุทธศาสตร์การพัฒนาของ อบท. ในเขตจังหวัดที่ 8 การพัฒนาประสิทธิภาพการบริหารจัดการองค์กรปกครองส่วนท้องถิ่น

ยุทธศาสตร์ที่ 5 สร้างความเข้มแข็งและการบริหารจัดการที่ดี

5.1 แผนงานบริหารงานทั่วไป

ที่	โครงการ/กิจกรรม	วัตถุประสงค์	เป้าหมาย (ผลผลิตของ โครงการ)	งบประมาณ					ตัวชี้วัด (KPI)	ผลที่คาดว่าจะ จะได้รับ	หน่วยงาน รับผิดชอบหลัก
				2566 (บาท)	2567 (บาท)	2568 (บาท)	2569 (บาท)	2570 (บาท)			
48	พัฒนาขีดความสามารถเชิงดิจิทัลด้านการใช้ดิจิทัลของบุคลากร	เพื่อเพิ่มประสิทธิภาพการบริหารงานของ อบต. เกาะหมาก	หมู่ที่ 1-หมู่ที่ 11 ตำบลเกาะหมาก	-	100,000	100,000	100,000	100,000	ร้อยละของประสิทธิภาพในการบริหารงานเพิ่มขึ้น	อบต.เกาะหมากมี ประสิทธิภาพในการบริหารงานเพิ่มขึ้น	สำนักปลัด อบต.
49	พัฒนาอาสาสมัครพัฒนาดิจิทัล	เพื่อเพิ่มประสิทธิภาพการบริหารงานของ อบต. เกาะหมาก	หมู่ที่ 1-หมู่ที่ 11 ตำบลเกาะหมาก	-	100,000	100,000	100,000	100,000	ร้อยละของประสิทธิภาพในการบริหารงานเพิ่มขึ้น	อบต.เกาะหมากมี ประสิทธิภาพในการบริหารงานเพิ่มขึ้น	สำนักปลัด อบต.
50	เพิ่มประสิทธิภาพสายด่วน 1132 (Call Center) ด้วยระบบตอบรับอัตโนมัติ	เพื่อเพิ่มประสิทธิภาพการบริหารงานของ อบต. เกาะหมาก	หมู่ที่ 1-หมู่ที่ 11 ตำบลเกาะหมาก	-	500,000	-	-	-	ร้อยละของประสิทธิภาพในการบริหารงานเพิ่มขึ้น	อบต.เกาะหมากมี ประสิทธิภาพในการบริหารงานเพิ่มขึ้น	สำนักปลัด อบต.

2. บัญชีโครงการพัฒนาท้องถิ่น

รายละเอียดโครงการพัฒนา

แผนพัฒนาท้องถิ่น ฉบับที่ 2 (พ.ศ.2566-2570) ทบพวน ครั้งที่ 1/2566

องค์การบริหารส่วนตำบลเกาะหมาก

ง. ยุทธศาสตร์จังหวัดที่ 3 การพัฒนาคุณภาพ สังคมแห่งโอกาส เอื้ออาทร อยู่เย็นเป็นสุข และความเสมอภาค สู่มืองแห่งปัญญา อุดมด้วยนวัตกรรม และสุขภาวะที่ยั่งยืน

จ. ยุทธศาสตร์การพัฒนาของ อบท. ในเขตจังหวัดที่ 8 การพัฒนาประสิทธิภาพการบริหารจัดการองค์กรปกครองส่วนท้องถิ่น

ยุทธศาสตร์ที่ 5 สร้างความเข้มแข็งและการบริหารจัดการที่ดี

5.1 แผนงานบริหารงานทั่วไป

ที่	โครงการ/กิจกรรม	วัตถุประสงค์	เป้าหมาย (ผลผลิตของ โครงการ)	งบประมาณ					ตัวชี้วัด (KPI)	ผลที่คาดว่าจะ จะได้รับ	หน่วยงาน รับผิดชอบหลัก
				2566 (บาท)	2567 (บาท)	2568 (บาท)	2569 (บาท)	2570 (บาท)			
51	จัดหาแพลตฟอร์มข้อมูลเมืองอัจฉริยะ M-CDPMunicipality City Data Platform	เพื่อเพิ่มประสิทธิภาพการบริหารงานของ อบต. เกาะหมาก	หมู่ที่ 1-หมู่ที่ 11 ตำบลเกาะหมาก	-	3,400,000	-	-	-	ร้อยละของประสิทธิภาพในการบริหารงานเพิ่มขึ้น	อบต.เกาะหมากมีประสิทธิภาพในการบริหารงานเพิ่มขึ้น	สำนักปลัด อบต.
52	เพิ่มประสิทธิภาพในการจัดเก็บรายได้	เพื่อเป็นการจูงใจและเชิญชวนให้ประชาชนพร้อมใจกันเสียภาษีตามกำหนดเวลา	ประชาชนในพื้นที่ตำบลเกาะหมาก	-	15,000	15,000	15,000	15,000	อบต.เกาะหมากมีผู้เสียภาษีภายในระยะเวลาที่กำหนด	อบต.เกาะหมากมีการจัดเก็บภาษีและค่าธรรมเนียมต่างๆ มีประสิทธิภาพถูกต้องครบถ้วนมากขึ้น	กองคลัง
53	ให้ความรู้เกี่ยวกับภาษีที่ดินและสิ่งปลูกสร้างและส่งเสริมการลงทุนการใช้ประโยชน์ที่ดินว่างเปล่า	เพื่อให้ประชาชนผู้อยู่ในข่ายที่จะต้องเสียภาษีมีความรู้ความเข้าใจเกี่ยวกับภาษีที่ดินและสิ่งปลูกสร้าง	พื้นที่ในตำบลเกาะหมาก	-	30,000	30,000	30,000	30,000	อบต.เกาะหมากสามารถจัดเก็บภาษีได้ตามเป้าหมาย	อบต.เกาะหมากได้รับความร่วมมือจากประชาชนในการให้ข้อมูลที่ดินและสิ่งปลูกสร้างเพื่อประเมินภาษี	กองคลัง

2. บัญชีโครงการพัฒนาท้องถิ่น

แบบ ผ. 02

รายละเอียดโครงการพัฒนา

แผนพัฒนาท้องถิ่น ฉบับที่ 2 (พ.ศ.2566-2570) ทบพวน ครั้งที่ 1/2566

องค์การบริหารส่วนตำบลเกาะหมาก

ง. ยุทธศาสตร์จังหวัดที่ 3 การพัฒนาคุณภาพ สังคมแห่งโอกาส เอื้ออาทร อยู่เย็นเป็นสุข และความเสมอภาค สู่เมืองแห่งปัญญา อุดมด้วยนวัตกรรม และสุขภาวะที่ยั่งยืน

จ. ยุทธศาสตร์การพัฒนาของ อปท. ในเขตจังหวัดที่ 8 การพัฒนาประสิทธิภาพการบริหารจัดการองค์กรปกครองส่วนท้องถิ่น

ยุทธศาสตร์ที่ 5 สร้างความเข้มแข็งและการบริหารจัดการที่ดี

5.1 แผนงานบริหารงานทั่วไป

ที่	โครงการ/กิจกรรม	วัตถุประสงค์	เป้าหมาย (ผลผลิตของ โครงการ)	งบประมาณ					ตัวชี้วัด (KPI)	ผลที่คาดว่าจะ จะได้รับ	หน่วยงาน รับผิดชอบหลัก
				2566 (บาท)	2567 (บาท)	2568 (บาท)	2569 (บาท)	2570 (บาท)			
54	ส่งเสริมการเลือกตั้งระบอบ ประชาธิปไตย	เพื่อส่งเสริมการมีส่วนร่วม ของประชาชน	ประชาชนในตำบล เกาะหมาก	200,000	200,000	200,000	200,000	200,000	จำนวนประชาชนผู้ใช้ สิทธิเลือกตั้ง	ประชาชนให้ความ สำคัญกับการมีส่วน ร่วมทางการเมือง	สำนักปลัด อบต.

รายละเอียดโครงการพัฒนา

แผนพัฒนาท้องถิ่น ฉบับที่ 2 (พ.ศ.2566-2570) ทบพวน ครั้งที่ 1/2566

องค์การบริหารส่วนตำบลเกาะหมาก

ก. ยุทธศาสตร์ชาติ 20 ปี ที่ 3 ด้านการพัฒนาและเสริมสร้างศักยภาพคน

ข. แผนพัฒนาเศรษฐกิจและสังคมแห่งชาติ ฉบับที่ 13 หมายความว่า 12 ไทยมีกำลังคนสมรรถนะสูง มุ่งเรียนรู้อย่างต่อเนื่องตอโจทย์การพัฒนาแห่งอนาคต

ค. Sustainable Development Goals: เป้าหมายที่ 4 รับรองการศึกษาที่เท่าเทียมและทั่วถึง ส่งเสริมการเรียนรู้ตลอดชีวิตแก่ทุกคน

ง. ยุทธศาสตร์จังหวัดที่ 3 การพัฒนาคนคุณภาพ สังคมแห่งโอกาส เอื้ออาทร อยู่เย็นเป็นสุข และความเสมอภาค สู่มืองแห่งปัญญา อุดมด้วยนวัตกรรม สุขภาวะยั่งยืน

จ. ยุทธศาสตร์การพัฒนาของ อปท. ในเขตจังหวัดที่ 8 การพัฒนาประสิทธิภาพการบริหารจัดการองค์กรปกครองส่วนท้องถิ่น

ยุทธศาสตร์ที่ 5 สร้างความเข้มแข็งและการบริหารจัดการที่ดี

5.2 แผนงานสร้างความเข้มแข็งของชุมชน

ที่	โครงการ/กิจกรรม	วัตถุประสงค์	เป้าหมาย (ผลผลิตของ โครงการ)	งบประมาณ					ตัวชี้วัด (KPI)	ผลที่คาดว่าจะ ได้รับ	หน่วยงาน รับผิดชอบหลัก
				2566 (บาท)	2567 (บาท)	2568 (บาท)	2569 (บาท)	2570 (บาท)			
1	ฝึกอบรมให้ความรู้เกี่ยวกับการจัดทำแผนพัฒนาท้องถิ่น	เพื่อให้ประชาชนมีความรู้เกี่ยวกับการจัดทำแผนพัฒนาท้องถิ่นมากขึ้นมีส่วนร่วมมากขึ้น	ประชาชน ม.1-11 ตำบลเกาะหมาก	50,000	50,000	50,000	50,000	50,000	จำนวนประชาชนที่เข้าร่วมโครงการ	การจัดทำแผนพัฒนาท้องถิ่นมีประชาชนเข้าร่วมมากขึ้น แผนมีประสิทธิภาพมากขึ้น	สำนักปลัด อบต.
2	ฝึกอบรมให้ความรู้เกี่ยวกับการมีส่วนร่วมของประชาชนในการพัฒนาท้องถิ่น	เพื่อให้ประชาชนมีความรู้ มีส่วนร่วมในการพัฒนาตำบล การแก้ไขการพัฒนาตำบลมีประสิทธิภาพเพราะเกิดจากการมีส่วนร่วมของประชาชน	ประชาชนตำบลเกาะหมาก	50,000	50,000	50,000	50,000	50,000	จำนวนประชาชนที่เข้าร่วมโครงการ	การพัฒนาตำบลมีประสิทธิภาพตรงกับความต้องการของประชาชน เพราะประชาชนเข้ามามีส่วนร่วมในการพัฒนา	สำนักปลัด อบต.

2. บัญชีโครงการพัฒนาท้องถิ่น

แบบ ผ. 02

รายละเอียดโครงการพัฒนา

แผนพัฒนาท้องถิ่น ฉบับที่ 2 (พ.ศ.2566-2570) ทบพวท. ครั้งที่ 1/2566

องค์การบริหารส่วนตำบลเกาะหมาก

ง. ยุทธศาสตร์จังหวัดที่ 3 การพัฒนาคนคุณภาพ สังคมแห่งโอกาส เอื้ออาทร อยู่เย็นเป็นสุข และความเสมอภาค สู่มืองแห่งปัญญา อุดมด้วยนวัตกรรม สุขภาวะยั่งยืน

จ. ยุทธศาสตร์การพัฒนาของ อบท. ในเขตจังหวัดที่ 8 การพัฒนาประสิทธิภาพการบริหารจัดการองค์กรปกครองส่วนท้องถิ่น

ยุทธศาสตร์ที่ 5 สร้างความเข้มแข็งและการบริหารจัดการที่ดี

5.2 แผนงานสร้างความเข้มแข็งของชุมชน

ที่	โครงการ/กิจกรรม	วัตถุประสงค์	เป้าหมาย (ผลผลิตของ โครงการ)	งบประมาณ					ตัวชี้วัด (KPI)	ผลที่คาดว่าจะ จะได้รับ	หน่วยงาน รับผิดชอบหลัก
				2566 (บาท)	2567 (บาท)	2568 (บาท)	2569 (บาท)	2570 (บาท)			
3	ฝึกอบรมให้ความรู้เกี่ยวกับ นวัตกรรม	เพื่อให้ประชาชนนำความรู้ ที่ได้มาปรับใช้เกี่ยวกับการ ดำเนินชีวิต/ประกอบอาชีพ	จัดฝึกอบรมความรู้ เกี่ยวกับนวัตกรรม ให้ประชาชนตำบล เกาะหมาก	50,000	50,000	50,000	50,000	50,000	จำนวนผู้เข้าร่วมโครงการ	เกิดนวัตกรรมใหม่ที่มา จากศักยภาพของตำบล เกาะหมาก	สำนักปลัด อบต.
4	ฝึกอบรมให้ความรู้เกี่ยวกับ กฎหมายปกครอง	เพื่อให้ประชาชนมีความรู้ เรื่องกฎหมายปกครองมากขึ้น	จัดฝึกอบรมให้ความ รู้เรื่องกฎหมาย ปกครองแก่ประชาชน ตำบลเกาะหมาก	50,000	50,000	50,000	50,000	50,000	จำนวนผู้เข้าร่วมโครงการ	ประชาชนมีความรู้เรื่อง กฎหมายปกครองและ เข้าใจบทบาทหน้าที่ตาม กฎหมายปกครองมากขึ้น	สำนักปลัด อบต.
5	ฝึกอบรมให้ความรู้เกี่ยวกับ กฎหมายแพ่งและพาณิชย์	เพื่อส่งเสริมให้ประชาชนได้รู้ กฎหมายไม่ถูกเอารัดเอาเปรียบ	ประชาชน ม.1-11 ตำบลเกาะหมาก	50,000	50,000	50,000	50,000	50,000	จำนวนผู้เข้าร่วมโครงการ	ประชาชนมีความรู้เรื่อง กฎหมายแพ่งและ พาณิชย์และลดการ ถูกเอารัดเอาเปรียบ	สำนักปลัด อบต.

2. บัญชีโครงการพัฒนาท้องถิ่น

รายละเอียดโครงการพัฒนา

แผนพัฒนาท้องถิ่น ฉบับที่ 2 (พ.ศ.2566-2570) ทบพวน ครั้งที่ 1/2566

องค์การบริหารส่วนตำบลเกาะหมาก

ง. ยุทธศาสตร์จังหวัดที่ 3 การพัฒนาคนคุณภาพ สังคมแห่งโอกาส เอื้ออาทร อยู่เย็นเป็นสุข และความเสมอภาค สู่เมืองแห่งปัญญา อุดมด้วยนวัตกรรม สุขภาวะยั่งยืน

จ. ยุทธศาสตร์การพัฒนาของ อบท. ในเขตจังหวัดที่ 8 การพัฒนาประสิทธิภาพการบริหารจัดการองค์กรปกครองส่วนท้องถิ่น

ยุทธศาสตร์ที่ 5 สร้างความเข้มแข็งและการบริหารจัดการที่ดี

5.2 แผนงานสร้างความเข้มแข็งของชุมชน

ที่	โครงการ/กิจกรรม	วัตถุประสงค์	เป้าหมาย (ผลผลิตของ โครงการ)	งบประมาณ					ตัวชี้วัด (KPI)	ผลที่คาดว่าจะ ได้รับ	หน่วยงาน รับผิดชอบหลัก
				2566 (บาท)	2567 (บาท)	2568 (บาท)	2569 (บาท)	2570 (บาท)			
6	ฝึกอบรมให้ความรู้เกี่ยวกับกฎหมายอาญา	เพื่อส่งเสริมให้ประชาชนมีความรู้เรื่องกฎหมายและสามารถนำมาปรับใช้กับชีวิตประจำวันได้	ประชาชน ม.1-11 ตำบลเกาะหมาก	50,000	50,000	50,000	50,000	50,000	จำนวนผู้เข้าร่วมโครงการ	ประชาชนมีความรู้เรื่องกฎหมายอาญาและสามารถนำมาปรับใช้กับชีวิตประจำวันได้	สำนักปลัด อบต.
7	ฝึกอบรมให้ความรู้เกี่ยวกับการจัดทำบริการสาธารณะของ อบต.เกาะหมาก	เพื่อให้ประชาชนและพนักงานของ อบต.เกาะหมากมีความรู้ความเข้าใจในการจัดทำบริการต่างๆ เพื่อบริการประชาชน	จัดอบรมให้ความรู้แก่ประชาชนและพนักงาน อบต.เกาะหมาก	200,000	200,000	200,000	200,000	200,000	จำนวนผู้เข้าร่วมโครงการ	ประชาชนและพนักงานของ อบต.เกาะหมากมีความรู้ความเข้าใจและมีส่วนร่วมในการจัดบริการสาธารณะของ อบต.มากขึ้น	สำนักปลัด อบต.

2. บัญชีโครงการพัฒนาท้องถิ่น

แบบ ผ. 02

รายละเอียดโครงการพัฒนา

แผนพัฒนาท้องถิ่น ฉบับที่ 2 (พ.ศ.2566-2570) ทบพวน ครั้งที่ 1/2566

องค์การบริหารส่วนตำบลเกาะหมาก

ง. ยุทธศาสตร์จังหวัดที่ 3 การพัฒนาคนคุณภาพ สังคมแห่งโอกาส เอื้ออาทร อยู่เย็นเป็นสุข และความเสมอภาค สู่มืองแห่งปัญญา อุดมด้วยนวัตกรรม สุขภาพะยั่งยืน

จ. ยุทธศาสตร์การพัฒนาของ อบท. ในเขตจังหวัดที่ 8 การพัฒนาประสิทธิภาพการบริหารจัดการองค์กรปกครองส่วนท้องถิ่น

ยุทธศาสตร์ที่ 5 สร้างความเข้มแข็งและการบริหารจัดการที่ดี

5.2 แผนงานสร้างความเข้มแข็งของชุมชน

ที่	โครงการ/กิจกรรม	วัตถุประสงค์	เป้าหมาย (ผลผลิตของ โครงการ)	งบประมาณ					ตัวชี้วัด (KPI)	ผลที่คาดว่าจะ จะได้รับ	หน่วยงาน รับผิดชอบหลัก
				2566 (บาท)	2567 (บาท)	2568 (บาท)	2569 (บาท)	2570 (บาท)			
8	ประชุมประชาคมเพื่อจัดทำ แผน/ปรับปรุงแผนพัฒนา ท้องถิ่น	เพื่อจะได้ทราบปัญหาความ ต้องการของประชาชนอย่าง แท้จริง	จำนวน 11 หมู่บ้าน	20,000	20,000	20,000	20,000	20,000	จำนวนผู้เข้าร่วมโครงการ	สามารถแก้ไขปัญหาให้กับ ประชาชนได้ตรงตาม ต้องการ	สำนักปลัด อบต.
9	อบรมคณะกรรมการจัดทำ และติดตามประเมินผลแผน พัฒนา อบต.เกาะหมาก	เพื่อเพิ่มประสิทธิภาพการ จัดทำแผนพัฒนาของ อบต.	คณะกรรมการและ เจ้าหน้าที่ที่เกี่ยวข้อง	50,000	50,000	50,000	50,000	50,000	จำนวนผู้เข้าร่วมโครงการ	คณะกรรมการและเจ้า หน้าที่มีความรู้ความ เข้าใจเกี่ยวกับการจัดทำ แผนพัฒนา	สำนักปลัด อบต.
10	ฝึกอบรมพนักงานส่วนตำบล พนักงานครู อบต.และ พนักงานจ้าง	เพื่อเพิ่มพูนความรู้ ศักยภาพ ของพนักงานส่วนตำบล พนักงานครู อบต.และ พนักงานจ้าง	พนักงานส่วนตำบล พนักงานครู อบต. และพนักงานจ้าง	300,000	300,000	300,000	300,000	300,000	จำนวนผู้เข้าร่วมโครงการ	พนักงานส่วนท้องถิ่น พนักงานครู อบต.และ พนักงานจ้าง	สำนักปลัด อบต.

2. บัญชีโครงการพัฒนาท้องถิ่น

แบบ ผ. 02

รายละเอียดโครงการพัฒนา

แผนพัฒนาท้องถิ่น ฉบับที่ 2 (พ.ศ.2566-2570) ทบพวน ครั้งที่ 1/2566

องค์การบริหารส่วนตำบลเกาะหมาก

ง. ยุทธศาสตร์จังหวัดที่ 3 การพัฒนาคุณภาพ สังคมแห่งโอกาส เอื้ออาทร อยู่เย็นเป็นสุข และความเสมอภาค สู่เมืองแห่งปัญญา อุดมด้วยนวัตกรรม สุขภาพะยั่งยืน

จ. ยุทธศาสตร์การพัฒนาของ อปท. ในเขตจังหวัดที่ 8 การพัฒนาประสิทธิภาพการบริหารจัดการองค์กรปกครองส่วนท้องถิ่น

ยุทธศาสตร์ที่ 5 สร้างความเข้มแข็งและการบริหารจัดการที่ดี

5.2 แผนงานสร้างความเข้มแข็งของชุมชน

ที่	โครงการ/กิจกรรม	วัตถุประสงค์	เป้าหมาย (ผลผลิตของ โครงการ)	งบประมาณ					ตัวชี้วัด (KPI)	ผลที่คาดว่าจะ จะได้รับ	หน่วยงาน รับผิดชอบหลัก
				2566 (บาท)	2567 (บาท)	2568 (บาท)	2569 (บาท)	2570 (บาท)			
11	ฝึกอบรมมัคคุเทศก์ชุมชน	เพื่อเป็นการส่งเสริมการท่องเที่ยวในชุมชนและส่งเสริมรายได้ให้แก่ชุมชน	จัดฝึกอบรมมัคคุเทศก์ชุมชน	50,000	50,000	50,000	50,000	50,000	จำนวนผู้ผ่านการอบรม	นักท่องเที่ยวเข้ามาเที่ยวในพื้นที่มากขึ้น ประชาชนมีรายได้จากการท่องเที่ยวมากขึ้น	สำนักปลัด อบต.
12	ฝึกอบรมให้ความรู้กฎหมายเกี่ยวกับการบริหารงานของ อบต.	เพื่อให้พนักงานส่วนตำบล พนักงานจ้างของ อบต. มีความรู้มากขึ้นสามารถปฏิบัติงานได้ถูกต้องตามระเบียบกฎหมายที่เกี่ยวข้อง	คณะผู้บริหาร พนักงานส่วนตำบล และพนักงานจ้าง ของ อบต.เกาะหมาก	50,000	50,000	50,000	50,000	50,000	จำนวนผู้เข้าร่วม โครงการ	ข้อผิดพลาด/ข้อทักท้วง จากหน่วยตรวจสอบ น้อยลง	สำนักปลัด อบต.
13	พัฒนาองค์ความรู้ของบุคลากรท้องถิ่น	เพื่อพัฒนาเพิ่มความรู้ให้แก่บุคลากรท้องถิ่น	บุคลากรสำนักงาน	100,000	100,000	100,000	100,000	100,000	จำนวนบุคลากรที่ได้รับการพัฒนา	บุคลากรท้องถิ่นมีความ รู้เพิ่มขึ้น	สำนักปลัด อบต.

2. บัญชีโครงการพัฒนาท้องถิ่น

แบบ ผ. 02

รายละเอียดโครงการพัฒนา

แผนพัฒนาท้องถิ่น ฉบับที่ 2 (พ.ศ.2566-2570) ทบพวน ครั้งที่ 1/2566

องค์การบริหารส่วนตำบลเกาะหมาก

ง. ยุทธศาสตร์จังหวัดที่ 3 การพัฒนาคุณภาพ สังคมแห่งโอกาส เอื้ออาทร อยู่เย็นเป็นสุข และความเสมอภาค สู่เมืองแห่งปัญญา อุดมด้วยนวัตกรรม สุขภาพยั่งยืน

จ. ยุทธศาสตร์การพัฒนาของ อบท. ในเขตจังหวัดที่ 8 การพัฒนาประสิทธิภาพการบริหารจัดการองค์กรปกครองส่วนท้องถิ่น

ยุทธศาสตร์ที่ 5 สร้างความเข้มแข็งและการบริหารจัดการที่ดี

5.2 แผนงานสร้างความเข้มแข็งของชุมชน

ที่	โครงการ/กิจกรรม	วัตถุประสงค์	เป้าหมาย (ผลผลิตของ โครงการ)	งบประมาณ					ตัวชี้วัด (KPI)	ผลที่คาดว่าจะ จะได้รับ	หน่วยงาน รับผิดชอบหลัก
				2566 (บาท)	2567 (บาท)	2568 (บาท)	2569 (บาท)	2570 (บาท)			
14	อบรมสัมมนา ศึกษาดูงาน คณะผู้บริหาร/สมาชิกสภา อบต./พนักงานครู อบต./ พนักงานจ้างส่วนตำบล/ ลูกจ้าง/พนักงานจ้าง	เพื่อเพิ่มศักยภาพในการ ปฏิบัติงาน	ปีละ 1 ครั้ง	400,000	400,000	400,000	400,000	400,000	จำนวนผู้เข้าอบรม สัมมนา	บุคลากรมีความรู้ความ สามารถ	สำนักปลัด อบต.
15	ให้ความรู้กฎหมายเบื้องต้น ประจำวัน	เพื่อให้ประชาชนมีความรู้ ความเข้าใจกฎหมายที่เกี่ยวข้อง กับตนเองในชีวิตประจำวัน	ประชาชนตำบล เกาะหมาก จำนวน 100 คน	27,650	27,650	27,650	27,650	27,650	จำนวนผู้เข้าร่วมโครงการ	ประชาชนมีความรู้ ความเข้าใจกฎหมายที่ เกี่ยวข้องกับตนเองใน ชีวิตประจำวัน	สำนักปลัด อบต.

2. บัญชีโครงการพัฒนาท้องถิ่น

แบบ ผ. 02

รายละเอียดโครงการพัฒนา

แผนพัฒนาท้องถิ่น ฉบับที่ 2 (พ.ศ.2566-2570) ทบพวน ครั้งที่ 1/2566

องค์การบริหารส่วนตำบลเกาะหมาก

ง. ยุทธศาสตร์จังหวัดที่ 3 การพัฒนาคนคุณภาพ สังคมแห่งโอกาส เอื้ออาทร อยู่เย็นเป็นสุข และความเสมอภาค สู่มืองแห่งปัญญา อุดมด้วยนวัตกรรม สุขภาพะยั่งยืน

จ. ยุทธศาสตร์การพัฒนาของ อปท. ในเขตจังหวัดที่ 8 การพัฒนาประสิทธิภาพการบริหารจัดการองค์กรปกครองส่วนท้องถิ่น

ยุทธศาสตร์ที่ 5 สร้างความเข้มแข็งและการบริหารจัดการที่ดี

5.2 แผนงานสร้างความเข้มแข็งของชุมชน

ที่	โครงการ/กิจกรรม	วัตถุประสงค์	เป้าหมาย (ผลผลิตของ โครงการ)	งบประมาณ					ตัวชี้วัด (KPI)	ผลที่คาดว่าจะ จะได้รับ	หน่วยงาน รับผิดชอบหลัก
				2566 (บาท)	2567 (บาท)	2568 (บาท)	2569 (บาท)	2570 (บาท)			
16	ศึกษาวิจัยทางด้าน ประวัติศาสตร์ชุมชนตำบล เกาะหมาก	-เพื่อศึกษาวิจัยทางด้าน ประวัติศาสตร์ชุมชนตำบล เกาะหมาก -เพื่อนำงานวิจัยต่อยอด พัฒนาการจัดทำบริการ สาธารณะของ อบต.เกาะหมาก	งานวิจัยทางด้าน ประวัติศาสตร์ชุมชน ตำบลเกาะหมาก จำนวน 1 เล่ม	50,000	50,000	50,000	50,000	50,000	-งานวิจัยที่มีคุณภาพ ทางประวัติศาสตร์ชุมชน ตำบลเกาะหมาก จำนวน 1 เล่ม -โครงการที่เกิดขึ้นจาก งานวิจัยจำนวนไม่เกิน 5 โครงการ	-งานวิจัยที่มีคุณภาพ จำนวน 1 เล่ม -มีจำนวนโครงการที่เป็น ผลผลิตจากงานวิจัย ไม่น้อยกว่า 5 โครงการ	กองการศึกษาฯ

2. บัญชีโครงการพัฒนาท้องถิ่น

แบบ ผ. 02

รายละเอียดโครงการพัฒนา

แผนพัฒนาท้องถิ่น ฉบับที่ 2 (พ.ศ.2566-2570) ทบพว. ครั้งที่ 1/2566

องค์การบริหารส่วนตำบลเกาะหมาก

- ก. ยุทธศาสตร์ชาติ 20 ปี ที่ 6 ด้านการปรับสมดุลและพัฒนาระบบการบริหารจัดการภาครัฐ
 - ข. แผนพัฒนาเศรษฐกิจและสังคมแห่งชาติ ฉบับที่ 13 หมายความว่า 13 ไทยมีภาคีรัฐที่ทันสมัย มีประสิทธิภาพ และตอบโจทย์ประชาชน
 - ค. Sustainable Development Goals: เป้าหมายที่ 16 ส่งเสริมสังคมสงบสุข ยุติธรรม ไม่แบ่งแยกเพื่อการพัฒนาอย่างยั่งยืน
 - ง. ยุทธศาสตร์จังหวัดที่ 3 การพัฒนาคนคุณภาพ สังคมแห่งโอกาส เอื้ออาทร อยู่เย็นเป็นสุข และความเสมอภาค สู่มืองแห่งปัญญา อุดมด้วยนวัตกรรม สุขภาวะยั่งยืน
 - จ. ยุทธศาสตร์การพัฒนาของ อปท. ในเขตจังหวัดที่ 8 การพัฒนาประสิทธิภาพการบริหารจัดการองค์กรปกครองส่วนท้องถิ่น
- ยุทธศาสตร์ที่ 5 สร้างความเข้มแข็งและการบริหารจัดการที่ดี

5.3 แผนงานอุตสาหกรรมและการโยธา

ที่	โครงการ/กิจกรรม	วัตถุประสงค์	เป้าหมาย (ผลผลิตของ โครงการ)	งบประมาณ					ตัวชี้วัด (KPI)	ผลที่คาดว่าจะ ได้รับ	หน่วยงาน รับผิดชอบหลัก	
				2566 (บาท)	2567 (บาท)	2568 (บาท)	2569 (บาท)	2570 (บาท)				
1	ก่อสร้างอาคารอเนกประสงค์ หน้า ศพด. อบต.เกาะหมาก	เพื่อความสะดวกในการจัด กิจกรรมและเพิ่มประสิทธิภาพ ในการบริการประชาชน	ก่อสร้างอาคาร อเนกประสงค์ จำนวน 1 หลัง	5,000,000	-	-	-	-	-	มีอาคารอเนกประสงค์ สำหรับจัดกิจกรรมและ รองรับการบริการประชาชน	ประชาชนได้รับความ สะดวกในการมาติดต่อ ราชการ/การมาร่วม กิจกรรมต่างๆ	สำนักปลัด อบต.
2	การออกแบบก่อสร้างอาคาร อเนกประสงค์หน้า ศพด. อบต.เกาะหมาก	เพื่อความสะดวกในการจัด กิจกรรมและเพิ่มประสิทธิ ภาพในการบริการประชาชน	ออกแบบก่อสร้าง อาคารคอนกรีต เสริมเหล็ก จำนวน 1 หลัง	1,000,000	-	-	-	-	-	มีอาคารอเนกประสงค์ สำหรับจัดกิจกรรมและ รองรับการบริการ ประชาชน	ประชาชนได้รับความ สะดวกในการมาติดต่อ ราชการ/การมาร่วม กิจกรรมต่างๆ	สำนักปลัด อบต.

2. บัญชีโครงการพัฒนาท้องถิ่น

แบบ ผ. 02

รายละเอียดโครงการพัฒนา

แผนพัฒนาท้องถิ่น ฉบับที่ 2 (พ.ศ.2566-2570) ทบพวน ครั้งที่ 1/2566

องค์การบริหารส่วนตำบลเกาะหมาก

ง. ยุทธศาสตร์จังหวัดที่ 3 การพัฒนาคุณภาพ สังคมแห่งโอกาส เอื้ออาทร อยู่เย็นเป็นสุข และความเสมอภาค สู่มืองแห่งปัญญา อุดมด้วยนวัตกรรม สุขภาวะยั่งยืน

จ. ยุทธศาสตร์การพัฒนาของ อบท. ในเขตจังหวัดที่ 8 การพัฒนาประสิทธิภาพการบริหารจัดการองค์กรปกครองส่วนท้องถิ่น

ยุทธศาสตร์ที่ 5 สร้างความเข้มแข็งและการบริหารจัดการที่ดี

5.3 แผนงานอุตสาหกรรมและการโยธา

ที่	โครงการ/กิจกรรม	วัตถุประสงค์	เป้าหมาย (ผลผลิตของ โครงการ)	งบประมาณ					ตัวชี้วัด (KPI)	ผลที่คาดว่าจะ จะได้รับ	หน่วยงาน รับผิดชอบหลัก
				2566 (บาท)	2567 (บาท)	2568 (บาท)	2569 (บาท)	2570 (บาท)			
3	ปรับปรุง/ต่อเติมอาคาร ป้าย และริมรั้วหน้าทำการ อบต. เกาะหมาก	เพื่อให้สำนักงานและภูมิทัศน์ หน้าสำนักงานมีความสวยงาม สะท้อนอัตลักษณ์ของ อบต. เกาะหมาก	ปรับปรุงภูมิทัศน์บริเวณ ป้ายและริมรั้วหน้า สำนักงาน อบต. เกาะหมาก	200,000	-	-	200,000	-	ภูมิทัศน์สำนักงานและ หน้าสำนักงาน อบต. ได้รับการปรับปรุง	ภูมิทัศน์สำนักงานและ หน้าสำนักงาน อบต. มีความสวยงาม	สำนักปลัด อบต.

รายละเอียดโครงการพัฒนา

แผนพัฒนาท้องถิ่น ฉบับที่ 2 (พ.ศ.2566-2570) ทบพทว. ครั้งที่ 1/2566

สำหรับ โครงการที่เกี่วข้องขององค์กรปกครองส่วนท้องถิ่นที่ใช้สำหรับการประสานแผนพัฒนาท้องถิ่น

องค์การบริหารส่วนตำบลเกาะหมาก

ก. ยุทธศาสตร์ชาติ 20 ปี ที่ 1 ด้านความมั่นคง

ข. แผนพัฒนาเศรษฐกิจและสังคมแห่งชาติ ฉบับที่ 13 หมายความว่า 8 ไทยมีพื้นที่และเมืองอัจฉริยะที่น่าอยู่ ปลอดภัย เติบโตได้อย่างยั่งยืน

ค. Sustainable Development Goals: เป้าหมายที่ 11 ทำให้เมืองและการตั้งถิ่นฐานของมนุษย์มีความปลอดภัยทั่วถึง พร้อมรับความเปลี่ยนแปลง และการพัฒนาอย่างยั่งยืน

ง. ยุทธศาสตร์จังหวัดที่ 5 การพัฒนาโครงสร้างพื้นฐาน การคมนาคมและโลจิสติกส์ และการบริหารจัดการบ้านเมืองที่น่าอยู่และทันสมัย เชื่อมโยงภาคใต้ฝั่งอ่าวไทย ภาคใต้ฝั่งอันดามัน จังหวัดชายแดนภาคใต้และอาเซียนตอนใต้

จ. ยุทธศาสตร์การพัฒนาของ อบท. ในเขตจังหวัดที่ 1 การเสริมสร้างความมั่นคง

ยุทธศาสตร์ที่ 1 ประชาชนอยู่ดีมีสุข

1.1 แผนงานการรักษาความสงบภายใน

ที่	โครงการ	วัตถุประสงค์	เป้าหมาย (ผลผลิตของ โครงการ)	งบประมาณ					ตัวชี้วัด (KPI)	ผลที่คาดว่าจะ ได้รับ	หน่วยงานที่จะ ขอประสาน
				2566 (บาท)	2567 (บาท)	2568 (บาท)	2569 (บาท)	2570 (บาท)			
1	จัดซื้อพร้อมติดตั้งระบบกล้อง วงจรปิด (cctv system)	เพื่อความปลอดภัยในชีวิต และทรัพย์สินของประชาชน และนักท่องเที่ยว	พื้นที่ ม.6, ม.1, ม.2	10,000,000	-	-	-	10,000,000	จำนวนกล้อง cctv ที่ได้ติดตั้ง	ประชาชนและนักท่องเที่ยว เกี่ยวข้องได้รับความปลอดภัย ในชีวิตและทรัพย์สิน	สำนักปลัด อบต.
2	จัดซื้อพร้อมติดตั้งระบบกล้อง วงจรปิด (cctv system)	เพื่อความปลอดภัยในชีวิต และทรัพย์สินของประชาชน และนักท่องเที่ยว	พื้นที่ ม.3, ม.4, ม.7, ม.9, และ ม.10	10,000,000	-	-	-	10,000,000	จำนวนกล้อง cctv ที่ได้ติดตั้ง	ประชาชนและนักท่องเที่ยว เกี่ยวข้องได้รับความปลอดภัย ในชีวิตและทรัพย์สิน	สำนักปลัด อบต.

รายละเอียดโครงการพัฒนา
 แผนพัฒนาท้องถิ่น ฉบับที่ 2 (พ.ศ.2566-2570) ทบพวน ครั้งที่ 1/2566
 สำหรับ โครงการที่เกินศักยภาพขององค์กรปกครองส่วนท้องถิ่นที่ใช้สำหรับการประสานแผนพัฒนาท้องถิ่น
 องค์กรบริหารส่วนตำบลเกาะหมาก

- ง. ยุทธศาสตร์จังหวัดที่ 5 การพัฒนาโครงสร้างพื้นฐาน การคมนาคมและโลจิสติกส์ และการบริหารจัดการบ้านเมืองที่น่าอยู่และทันสมัย เชื่อมโยงภาคใต้ฝั่งอ่าวไทย ภาคใต้ฝั่งอันดามัน จังหวัดชายแดนภาคใต้และอาเซียนตอนใต้
- จ. ยุทธศาสตร์การพัฒนาของ อบต. ในเขตจังหวัดที่ 1 การเสริมสร้างความมั่นคง
 ยุทธศาสตร์ที่ 1 ประชาชนอยู่ดีมีสุข

1.1 แผนงานการรักษาความสงบภายใน

ที่	โครงการ	วัตถุประสงค์	เป้าหมาย (ผลผลิตของ โครงการ)	งบประมาณ					ตัวชี้วัด (KPI)	ผลที่คาดว่าจะ ได้รับ	หน่วยงานที่จะ ขอประสาน
				2566 (บาท)	2567 (บาท)	2568 (บาท)	2569 (บาท)	2570 (บาท)			
3	ความปลอดภัยสาธารณะ และสังคมที่ปลอดภัยอัจฉริยะ	เพื่อเพิ่มประสิทธิภาพการ บริหารงานของ อบต. เกาะหมาก	หมู่ที่ 1 - หมู่ที่ 11 ตำบลเกาะหมาก	-	5,100,000	-	-	-	ร้อยละของประสิทธิภาพ ในการบริหารเพิ่มขึ้น	อบต.เกาะหมากมี ประสิทธิภาพในการ บริหารงานเพิ่มขึ้น	สำนักปลัด อบต.
4	จัดซื้อพร้อมติดตั้งระบบกล้อง วงจรปิด (cctv system)	เพื่อความปลอดภัยในชีวิต และทรัพย์สินของประชาชน และนักท่องเที่ยว	พื้นที่ ม.8, ม.5, ม.11,	10,000,000	-	-	-	10,000,000	จำนวนกล้อง cctv ที่ได้ติดตั้ง	ประชาชนและนักท่องเที่ยว เที่ยวได้รับความปลอดภัย ในชีวิตและทรัพย์สิน	สำนักปลัด อบต.
รวม				30,000,000	5,100,000	-	-	30,000,000			

รายละเอียดโครงการพัฒนา

แผนพัฒนาท้องถิ่น ฉบับที่ 2 (พ.ศ.2566-2570) ทบพทว. ครั้งที่ 1/2566

สำหรับ โครงการที่เกี่วข้องขององค์กรปกครองส่วนท้องถิ่นที่ใช้สำหรับการประสานแผนพัฒนาท้องถิ่น

องค์การบริหารส่วนตำบลเกาะหมาก

ก. ยุทธศาสตร์ชาติ 20 ปี ที่ 2 ด้านการสร้างความสามารถในการแข่งขัน

ข. แผนพัฒนาเศรษฐกิจและสังคมแห่งชาติ ฉบับที่ 13 หมายความว่า 8 ไทยมีพื้นที่และเมืองอัจฉริยะที่น่าอยู่ ปลอดภัย เติบโตได้อย่างยั่งยืน

ค. Sustainable Development Goals: เป้าหมายที่ 11 ทำให้เมืองและการตั้งถิ่นฐานของมนุษย์มีความปลอดภัยทั่วถึง พร้อมรับความเปลี่ยนแปลง และการพัฒนาอย่างยั่งยืน

ง. ยุทธศาสตร์จังหวัดที่ 3 การพัฒนาคุณภาพ สังคมแห่งโอกาส เอื้ออาทร อยู่เย็น เป็นสุข และความเสมอภาค สู่เมืองแห่งปัญญา อุดมด้วยนวัตกรรม และสุขภาวะที่ยั่งยืน

จ. ยุทธศาสตร์การพัฒนาของ อบท. ในเขตจังหวัดที่ 5 การพัฒนาและเสริมสร้างศักยภาพทรัพยากรมนุษย์

ยุทธศาสตร์ที่ 1 ประชาชนอยู่ดีมีสุข

1.2 แผนงานเคหะและชุมชน

ที่	โครงการ	วัตถุประสงค์	เป้าหมาย (ผลผลิตของ โครงการ)	งบประมาณ					ตัวชี้วัด (KPI)	ผลที่คาดว่าจะ ได้รับ	หน่วยงานที่จะ ขอประสาน
				2566 (บาท)	2567 (บาท)	2568 (บาท)	2569 (บาท)	2570 (บาท)			
1	ก่อสร้างสวนสาธารณะ หมู่ที่ 1-11	เพื่อให้มีสถานที่พักผ่อนและ ออกกำลังกายให้กับประชาชน	สวนสุขภาพ หมู่ที่ 1-11 ตำบลเกาะหมาก	10,000,000	10,000,000	10,000,000	10,000,000	10,000,000	จำนวนสวนสุขภาพที่ จัดสร้าง	ประชาชนมีสุขภาพกาย สุขภาพจิตดีขึ้น	กองช่าง
2	ก่อสร้างสวนสาธารณะ พรุชฌมแสง หมู่ที่ 11	-เพื่อเป็นสถานที่พักผ่อน หย่อนใจสำหรับประชาชน -เพื่อส่งเสริมการท่องเที่ยว -เพื่อเป็นสถานที่ในการ ออกกำลังกายให้แก่ ประชาชน	ก่อสร้างสวนสาธารณะ พรุชฌมแสง หมู่ที่ 11	-	20,772,500	-	-	-	-สวนสาธารณะ จำนวน 1 แห่ง -จำนวนนักท่องเที่ยว เพิ่มขึ้น	-มีสวนสาธารณะ เป็นสถานที่พักผ่อน หย่อนใจ -จำนวนนักท่องเที่ยว เพิ่มขึ้น	กองช่าง
รวม				10,000,000	30,772,500	10,000,000	10,000,000	10,000,000			

รายละเอียดโครงการพัฒนา

แผนพัฒนาท้องถิ่น ฉบับที่ 2 (พ.ศ.2566-2570) ทบพทวน ครั้งที่ 1/2566

สำหรับ โครงการที่เกี่วข้องขององค์กรปกครองส่วนท้องถิ่นที่ใช้สำหรับการประสานแผนพัฒนาท้องถิ่น

องค์การบริหารส่วนตำบลเกาะหมาก

ก. ยุทธศาสตร์ชาติ 20 ปี ที่ 2 ด้านการสร้างความสามารถในการแข่งขัน

ข. แผนพัฒนาเศรษฐกิจและสังคมแห่งชาติ ฉบับที่ 13 หมายความว่าที่ 8 ไทยมีพื้นที่และเมืองอัจฉริยะที่น่าอยู่ ปลอดภัย เติบโตได้อย่างยั่งยืน

ค. Sustainable Development Goals: เป้าหมายที่ 9 พัฒนาโครงสร้างพื้นฐานที่พร้อมรับการเปลี่ยนแปลง ส่งเสริมการปรับตัวให้เป็นอุตสาหกรรมอย่างยั่งยืนทั่วถึง และสนับสนุนนวัตกรรม

ง. ยุทธศาสตร์จังหวัดที่ 5 การพัฒนาโครงสร้างพื้นฐาน การคมนาคมและโลจิสติก และการบริหารจัดการบ้านเมืองที่น่าอยู่และทันสมัย เชื่อมโยงภาคใต้ฝั่งอ่าวไทย ภาคใต้ฝั่งอันดามัน จังหวัดชายแดนภาคใต้ และอาเซียนตอนใต้

จ. ยุทธศาสตร์การพัฒนาของ อบท. ในเขตจังหวัดที่ 2 การพัฒนาโครงสร้างพื้นฐานและระบบโลจิสติกส์

ยุทธศาสตร์ที่ 1 ประชาชนอยู่ดีมีสุข

1.3 แผนงานอุตสาหกรรมและการโยธา

ที่	โครงการ	วัตถุประสงค์	เป้าหมาย (ผลผลิตของ โครงการ)	งบประมาณ					ตัวชี้วัด (KPI)	ผลที่คาดว่าจะ ได้รับ	หน่วยงานที่จะ ขอประสาน
				2566 (บาท)	2567 (บาท)	2568 (บาท)	2569 (บาท)	2570 (บาท)			
1	ปรับปรุงระบบจ่ายน้ำประปา (หมู่ที่ 1-หมู่ที่ 11)	เพื่อให้มีระบบจ่ายน้ำที่ ได้มาตรฐาน	พื้นที่ หมู่ที่ 1-11	22,000,000	22,000,000	22,000,000	22,000,000	22,000,000	ระบบจ่ายน้ำประปา ที่ได้รับการปรับปรุง	มีระบบจ่ายน้ำประปา ที่ได้มาตรฐาน	กองช่าง
2	ก่อสร้างถนน คสล. สายเขาชัน หมู่ที่ 7	เพื่อความสะดวกและปลอดภัย ในการคมนาคม ลดปัญหา ฝุ่นละออง PM 2.5	ก่อสร้างถนน คสล. ขนาดกว้าง 5.00 ม. ยาว 3,039 ม. หนา 0.15 ม.	9,876,750	-	-	-	-	ความยาวของถนน คสล.ที่ได้ก่อสร้าง	ประชาชนได้รับความ สะดวกในการคมนาคม ปัญหาฝุ่นละอองลดลง	กองช่าง

รายละเอียดโครงการพัฒนา

แผนพัฒนาท้องถิ่น ฉบับที่ 2 (พ.ศ.2566-2570) ทบพทว. ครั้งที่ 1/2566

สำหรับ โครงการที่เกี่วข้องกับขององค์กรปกครองส่วนท้องถิ่นที่ใช้สำหรับการประสานแผนพัฒนาท้องถิ่น

องค์การบริหารส่วนตำบลเกาะหมาก

ง. ยุทธศาสตร์จังหวัดที่ 5 การพัฒนาโครงสร้างพื้นฐาน การคมนาคมและโลจิสติก และการบริหารจัดการบ้านเมืองที่น่าอยู่และทันสมัย เชื่อมโยงภาคใต้ฝั่งอ่าวไทย ภาคใต้ฝั่งอันดามัน จังหวัดชายแดนภาคใต้ และอาเซียนตอนใต้

จ. ยุทธศาสตร์การพัฒนาของ อบท. ในเขตจังหวัดที่ 2 การพัฒนาโครงสร้างพื้นฐานและระบบโลจิสติกส์

ยุทธศาสตร์ที่ 1 ประชาชนอยู่ดีมีสุข

1.3 แผนงานอุตสาหกรรมและการโยธา

ที่	โครงการ	วัตถุประสงค์	เป้าหมาย (ผลผลิตของ โครงการ)	งบประมาณ					ตัวชี้วัด (KPI)	ผลที่คาดว่าจะ ได้รับ	หน่วยงานที่จะ ขอประสาน
				2566 (บาท)	2567 (บาท)	2568 (บาท)	2569 (บาท)	2570 (บาท)			
3	ก่อสร้างถนนลาดยางแบบ Asphaltic concrete สายเขาขันฝั่งตะวันออก	เพื่อให้ประชาชนได้รับ ความสะดวกในการสัญจร	กว้าง 8.00 เมตร ยาว 2,900 เมตร	20,000,000		-	-	-	- ถนนลาดยางที่ได้ ก่อสร้าง	ประชาชนได้รับความ สะดวกในการสัญจร	กองช่าง
4	ก่อสร้างถนน คสล. สายสระน้ำ หมู่ที่ 9-หมู่ที่ 3	เพื่อความปลอดภัยในการ สัญจร	กว้าง 6.00 เมตร ยาว 1,260 เมตร	-	10,000,000	-	-	-	- ความยาวถนนที่ได้ ก่อสร้าง	ประชาชนได้รับความ สะดวกในการสัญจร	กองช่าง
5	ก่อสร้างถนน คสล. สายสระน้ำพรุขุมแสง หมู่ 11	เพื่อให้ประชาชนได้รับความ สะดวกในการสัญจร	พื้นที่ ม.11	10,000,000	-	-	-	-	- ความยาวของถนนที่ได้ ก่อสร้าง	ประชาชนได้รับความ สะดวกในการสัญจร	กองช่าง

รายละเอียดโครงการพัฒนา

แผนพัฒนาท้องถิ่น ฉบับที่ 2 (พ.ศ.2566-2570) ทบพทวน ครั้งที่ 1/2566

สำหรับ โครงการที่เกิณศัภพขององคักรปกครองส่วนท้องถิ่นที่ใช้สำหรับการประสานแผนพัฒนาท้องถิ่น

องค์การบริหารส่วนตำบลเกาะหมาก

ง. ยุทธศาสตร์จังหวัดที่ 5 การพัฒนาโครงสร้างพื้นฐาน การคมนาคมและโลจิสติก และการบริหารจัดการบ้านเมืองที่นำอยู่และทันสมัย เชื่อมโยงภาคใต้ฝั่งอ่าวไทย ภาคใต้ฝั่งอันดามัน จังหวัดชายแดนภาคใต้ และอาเซียนตอนใต้

จ. ยุทธศาสตร์การพัฒนาของ อปท. ในเขตจังหวัดที่ 2 การพัฒนาโครงสร้างพื้นฐานและระบบโลจิสติกส์

ยุทธศาสตร์ที่ 1 ประชาชนอยู่ดีมีสุข

1.3 แผนงานอุตสาหกรรมและการโยธา

ที่	โครงการ	วัตถุประสงค์	เป้าหมาย (ผลผลิตของ โครงการ)	งบประมาณ					ตัวชี้วัด (KPI)	ผลที่คาดว่าจะ ได้รับ	หน่วยงานที่จะ ขอประสาน
				2566 (บาท)	2567 (บาท)	2568 (บาท)	2569 (บาท)	2570 (บาท)			
6	ก่อสร้างถนน คสล. สายช่องพิน-เกาะหมาก หมู่ที่ 2 หมู่ที่ 11	เพื่อการท่องเที่ยว และการเกษตร	ก่อสร้างถนน คสล.ขนาด กว้าง 5.00 เมตร ยาว 1,500 เมตร หนา 0.15 เมตร	-	10,000,000	-	-	-	ความยาวของถนน คสล.ที่ได้ก่อสร้าง	ประชาชนได้รับความ สะดวกในการคมนาคม ปัญหาฝุ่นละอองลดลง	กองช่าง
7	ก่อสร้างถนน คสล. สายเกาะหมาก-ท่าวา หมู่ที่ 6 - หมู่ที่ 1	เพื่อการท่องเที่ยว และการเกษตร	ก่อสร้างถนน คสล. ขนาดกว้าง 5.00 ม. ยาว 1,635 ม. หนา 0.15 ม.	10,000,000	-	-	-	-	ความยาวของถนน คสล.ที่ได้ก่อสร้าง	ประชาชนได้รับความ สะดวกในการคมนาคม ปัญหาฝุ่นละอองลดลง	กองช่าง
8	โครงการซ่อมแซม/ซ่อมสร้าง ถนนลาดยางสายรอบเกาะโคบ	เพื่อความสะดวกและ ปลอดภัยในการ คมนาคมของประชาชน	กว้าง 7.00 เมตร ยาว 3.004 กม.	9,000,000	3,000,000	3,000,000	3,000,000	3,000,000	ถนนลาดยางได้รับ การซ่อมแซม/ซ่อม สร้าง	ประชาชนได้รับความ สะดวกและปลอดภัย ในการใช้เส้นทาง	กองช่าง

รายละเอียดโครงการพัฒนา

แผนพัฒนาท้องถิ่น ฉบับที่ 2 (พ.ศ.2566-2570) ทบพวน ครั้งที่ 1/2566

สำหรับ โครงการที่เกี่วข้องขององค์กรปกครองส่วนท้องถิ่นที่ใช้สำหรับการประสานแผนพัฒนาท้องถิ่น

องค์การบริหารส่วนตำบลเกาะหมาก

ง. ยุทธศาสตร์จังหวัดที่ 5 การพัฒนาโครงสร้างพื้นฐาน การคมนาคมและโลจิสติก และการบริหารจัดการบ้านเมืองที่น่าอยู่และทันสมัย เชื่อมโยงภาคใต้ฝั่งอ่าวไทย ภาคใต้ฝั่งอันดามัน จังหวัดชายแดนภาคใต้ และอาเซียนตอนใต้

จ. ยุทธศาสตร์การพัฒนาของ อบท. ในเขตจังหวัดที่ 2 การพัฒนาโครงสร้างพื้นฐานและระบบโลจิสติกส์

ยุทธศาสตร์ที่ 1 ประชาชนอยู่ดีมีสุข

1.3 แผนงานอุตสาหกรรมและการโยธา

ที่	โครงการ	วัตถุประสงค์	เป้าหมาย (ผลผลิตของ โครงการ)	งบประมาณ					ตัวชี้วัด (KPI)	ผลที่คาดว่าจะ ได้รับ	หน่วยงานที่จะ ขอประสาน
				2566 (บาท)	2567 (บาท)	2568 (บาท)	2569 (บาท)	2570 (บาท)			
9	ซ่อมแซม/ซ่อมสร้าง ถนนลาดยางสายท่าดิน - เกาะโคบ	เพื่อความสะดวกและ ปลอดภัยในการ คมนาคมของประชาชน	กว้าง 8.00 เมตร ยาว 21.500 กม.	10,000,000	10,000,000	10,000,000	10,000,000	10,000,000	ถนนลาดยางได้รับการซ่อมแซม/ซ่อมสร้าง	ประชาชนได้รับความสะดวกและปลอดภัยในการใช้เส้นทาง	กองช่าง
10	ซ่อมแซม/ซ่อมสร้าง ถนนลาดยางสายท่าดิน - แหลมหลา	เพื่อความสะดวกและ ปลอดภัยในการ คมนาคมของประชาชน	กว้าง 8.00 เมตร ยาว 8.500 กม.	10,000,000	8,000,000	5,000,000	4,000,000	4,000,000	ถนนลาดยางได้รับการซ่อมแซม/ซ่อมสร้าง	ประชาชนได้รับความสะดวกและปลอดภัยในการใช้เส้นทาง	กองช่าง
11	ซ่อมสร้างผิวทางแอสฟัลต์ติก คอนกรีต ถนนสายมัธยม เกาะหมาก หมู่ที่ 6	เพื่อพัฒนาโครงสร้างพื้นฐาน และส่งเสริมสาธารณะ ประโยชน์ระดับชุมชน	ผิวจราจรกว้าง 6.00 เมตร ไหล่ทาง ข้างละ 0.500 เมตร ระยะทาง 1.995 กิโลเมตร	-	8,000,000	-	-	-	ถนนสายมัธยมเกาะหมากที่ได้ซ่อมสร้าง	ประชาชนได้รับความสะดวกในการเดินทาง การท่องเที่ยว	กองช่าง

รายละเอียดโครงการพัฒนา

แผนพัฒนาท้องถิ่น ฉบับที่ 2 (พ.ศ.2566-2570) ทบพวน ครั้งที่ 1/2566

สำหรับ โครงการที่เกี่วข้องขององค์กรปกครองส่วนท้องถิ่นที่ใช้สำหรับการประสานแผนพัฒนาท้องถิ่น

องค์การบริหารส่วนตำบลเกาะหมาก

ง. ยุทธศาสตร์จังหวัดที่ 5 การพัฒนาโครงสร้างพื้นฐาน การคมนาคมและโลจิสติก และการบริหารจัดการบ้านเมืองที่น่าอยู่และทันสมัย เชื่อมโยงภาคใต้ฝั่งอ่าวไทย ภาคใต้ฝั่งอันดามัน จังหวัดชายแดนภาคใต้ และอาเซียนตอนใต้

จ. ยุทธศาสตร์การพัฒนาของ อบท. ในเขตจังหวัดที่ 2 การพัฒนาโครงสร้างพื้นฐานและระบบโลจิสติกส์

ยุทธศาสตร์ที่ 1 ประชาชนอยู่ดีมีสุข

1.3 แผนงานอุตสาหกรรมและการโยธา

ที่	โครงการ	วัตถุประสงค์	เป้าหมาย (ผลผลิตของ โครงการ)	งบประมาณ					ตัวชี้วัด (KPI)	ผลที่คาดว่าจะ จะได้รับ	หน่วยงานที่จะ ขอประสาน
				2566 (บาท)	2567 (บาท)	2568 (บาท)	2569 (บาท)	2570 (บาท)			
12	ซ่อมแซม/ซ่อมสร้าง ถนนลาดยางสายเขาชัน	เพื่อความสะดวกและ ปลอดภัยในการ คมนาคมของประชาชน	กว้าง 7.00 เมตร ยาว 4.00 กม.	5,000,000	5,000,000	5,000,000	5,000,000	5,000,000	ถนนลาดยางได้รับ การซ่อมแซม/ซ่อม สร้าง	ประชาชนได้รับความ สะดวกและปลอดภัย ในการใช้เส้นทาง	กองช่าง
13	ซ่อมแซม/ซ่อมสร้างถนนลาดยาง สายน้ำบ่อหมาก-หัวหิน	เพื่อความสะดวกและ ปลอดภัยในการคมนาคม ของประชาชน	กว้าง 7.00 เมตร ยาว 2.00 กม.	7,000,000	5,000,000	5,000,000	5,000,000	5,000,000	ถนนลาดยางได้รับ การซ่อมแซม/ซ่อม สร้าง	ประชาชนได้รับความ สะดวกและปลอดภัย ในการใช้เส้นทาง	กองช่าง
14	ก่อสร้างระบบระบายน้ำในเขต องค์การบริหารส่วนตำบล เกาะหมาก	เพื่อก่อสร้างระบบระบาย น้ำในเขตองค์การบริหาร ส่วนตำบลเกาะหมาก แก้ไขปัญหาน้ำไหลหลาก ท่วมบ้านเรือนประชาชน	ก่อสร้างระบบระบายน้ำ ในเขตองค์การบริหาร ส่วนตำบลเกาะหมาก จำนวน 11 หมู่บ้าน	30,000,000	10,000,000	10,000,000	10,000,000	10,000,000	ระบบระบายน้ำที่ได้ ก่อสร้าง	มีระบบระบายน้ำที่ สามารถแก้ปัญหา น้ำไหลหลากเข้าบ้าน เรือนประชาชนได้	กองช่าง

รายละเอียดโครงการพัฒนา

แผนพัฒนาท้องถิ่น ฉบับที่ 2 (พ.ศ.2566-2570) ทบพวน ครั้งที่ 1/2566

สำหรับ โครงการที่เกินศักยภาพขององค์กรปกครองส่วนท้องถิ่นที่ใช้สำหรับการประสานแผนพัฒนาท้องถิ่น

องค์การบริหารส่วนตำบลเกาะหมาก

ง. ยุทธศาสตร์จังหวัดที่ 5 การพัฒนาโครงสร้างพื้นฐาน การคมนาคมและโลจิสติก และการบริหารจัดการบ้านเมืองที่น่าอยู่และทันสมัย เชื่อมโยงภาคใต้ฝั่งอ่าวไทย ภาคใต้ฝั่งอันดามัน จังหวัดชายแดนภาคใต้ และอาเซียนตอนใต้

จ. ยุทธศาสตร์การพัฒนาของ อปท. ในเขตจังหวัดที่ 2 การพัฒนาโครงสร้างพื้นฐานและระบบโลจิสติกส์

ยุทธศาสตร์ที่ 1 ประชาชนอยู่ดีมีสุข

1.3 แผนงานอุตสาหกรรมและการโยธา

ที่	โครงการ	วัตถุประสงค์	เป้าหมาย (ผลผลิตของ โครงการ)	งบประมาณ					ตัวชี้วัด (KPI)	ผลที่คาดว่าจะ ได้รับ	หน่วยงานที่จะ ขอประสาน
				2566 (บาท)	2567 (บาท)	2568 (บาท)	2569 (บาท)	2570 (บาท)			
15	ปรับปรุงสระน้ำ หมู่ที่ 11	เพื่อปรับปรุงและพัฒนาแหล่งกักเก็บน้ำ เพื่อการอุปโภคบริโภค	หมู่ที่ 11	5,000,000	5,000,000	5,000,000	5,000,000	5,000,000	สระน้ำที่ได้รับปรับปรุง	ประชาชนมีน้ำใช้อุปโภคบริโภคอย่างเพียงพอ	กองช่าง
16	พัฒนาระดับ อปท.ต้นแบบ เป็นศูนย์การเรียนรู้การจัดการน้ำอย่างเป็นระบบ อบต.เกาะหมากโครงการ 1 สระน้ำ หมู่ที่ 11 บ้านเกาะหมากเมืองใหม่	เพื่อเป็นศูนย์การเรียนรู้การจัดการน้ำอย่างเป็นระบบ	มีการบริหารจัดการน้ำอย่างเป็นระบบครอบคลุมพื้นที่ 6 หมู่บ้าน คือ หมู่ที่ 1,2,5,6,8 และ 11	-	10,000,000	-	-	-	ร้อยละ 95 ของครัวเรือนมีน้ำเพื่อการอุปโภคและบริโภคอย่างเพียงพอ	ประชาชนมีน้ำเพื่อการอุปโภคบริโภคอย่างเพียงพอตลอดปี	กองช่าง

รายละเอียดโครงการพัฒนา

แผนพัฒนาท้องถิ่น ฉบับที่ 2 (พ.ศ.2566-2570) ทบพวน ครั้งที่ 1/2566

สำหรับ โครงการที่เกี่วข้องขององค์กรปกครองส่วนท้องถิ่นที่ใช้สำหรับการประสานแผนพัฒนาท้องถิ่น

องค์การบริหารส่วนตำบลเกาะหมาก

ง. ยุทธศาสตร์จังหวัดที่ 5 การพัฒนาโครงสร้างพื้นฐาน การคมนาคมและโลจิสติก และการบริหารจัดการบ้านเมืองที่น่าอยู่และทันสมัย เชื่อมโยงภาคใต้ฝั่งอ่าวไทย ภาคใต้ฝั่งอันดามัน จังหวัดชายแดนภาคใต้ และอาเซียนตอนใต้

จ. ยุทธศาสตร์การพัฒนาของ อบท. ในเขตจังหวัดที่ 2 การพัฒนาโครงสร้างพื้นฐานและระบบโลจิสติกส์

ยุทธศาสตร์ที่ 1 ประชาชนอยู่ดีมีสุข

1.3 แผนงานอุตสาหกรรมและการโยธา

ที่	โครงการ	วัตถุประสงค์	เป้าหมาย (ผลผลิตของ โครงการ)	งบประมาณ					ตัวชี้วัด (KPI)	ผลที่คาดว่าจะ ได้รับ	หน่วยงานที่จะ ขอประสาน
				2566 (บาท)	2567 (บาท)	2568 (บาท)	2569 (บาท)	2570 (บาท)			
17	พัฒนาระดับ อบท.ต้นแบบ เป็นศูนย์การเรียนรู้การจัดการ น้ำอย่างเป็นระบบ อบต.เกาะ หมากโครงการ 2 สระน้ำ หมู่ที่ 9 บ้านน้ำบ่อหมาก	เพื่อเป็นศูนย์การเรียนรู้ การจัดการน้ำอย่างเป็น ระบบ	มีการบริหารจัดการน้ำ อย่างเป็นระบบครอบคลุม พื้นที่ 5 หมู่บ้าน คือ หมู่ที่ 3, 7, 9, 10 และหมู่ที่ 4	-	10,000,000	-	-	-	ร้อยละ 95 ของครัว เรือนมีน้ำเพื่อการ อุปโภคและบริโภค อย่างเพียงพอ	ประชาชนมีน้ำเพื่อการ อุปโภคบริโภคอย่าง เพียงพอตลอดปี	กองช่าง
18	ก่อสร้างศูนย์เรียนรู้เพื่อการพัฒนา เกาะหมากตามแนวคิดเศรษฐกิจ พอเพียง	เพื่อใช้เป็นสถานที่สำหรับ การศึกษาค้นคว้า ทดลอง วิจัย เพื่อแสวงหาแนวทาง และวิธีพัฒนาด้านต่างๆ	ศูนย์เรียนรู้เพื่อการพัฒนา เกาะหมากตามแนวคิด เศรษฐกิจพอเพียง จำนวน 1 ศูนย์	30,000,000	10,000,000	10,000,000	10,000,000	10,000,000	ศูนย์เรียนรู้ฯ ที่ได้ ก่อสร้าง	เป็นสถานที่สำหรับ การศึกษาค้นคว้า ทดลอง วิจัย เพื่อ แสวงหาแนวทางและ วิธีพัฒนาด้านต่างๆ	สำนักปลัด อบต.

รายละเอียดโครงการพัฒนา

แผนพัฒนาท้องถิ่น ฉบับที่ 2 (พ.ศ.2566-2570) ทบพวน ครั้งที่ 1/2566

สำหรับ โครงการที่เกี่วข้องขององค์กรปกครองส่วนท้องถิ่นที่ใช้สำหรับการประสานแผนพัฒนาท้องถิ่น

องค์การบริหารส่วนตำบลเกาะหมาก

ง. ยุทธศาสตร์จังหวัดที่ 5 การพัฒนาโครงสร้างพื้นฐาน การคมนาคมและโลจิสติก และการบริหารจัดการบ้านเมืองที่น่าอยู่และทันสมัย เชื่อมโยงภาคใต้ฝั่งอ่าวไทย ภาคใต้ฝั่งอันดามัน จังหวัดชายแดนภาคใต้ และอาเซียนตอนใต้

จ. ยุทธศาสตร์การพัฒนาของ อปท. ในเขตจังหวัดที่ 2 การพัฒนาโครงสร้างพื้นฐานและระบบโลจิสติกส์

ยุทธศาสตร์ที่ 1 ประชาชนอยู่ดีมีสุข

1.3 แผนงานอุตสาหกรรมและการโยธา

ที่	โครงการ	วัตถุประสงค์	เป้าหมาย (ผลผลิตของ โครงการ)	งบประมาณ					ตัวชี้วัด (KPI)	ผลที่คาดว่าจะ ได้รับ	หน่วยงานที่จะ ขอประสาน
				2566 (บาท)	2567 (บาท)	2568 (บาท)	2569 (บาท)	2570 (บาท)			
19	ปรับปรุง/ซ่อมแซมระบบ ประปาหมู่บ้านแบบบาดาล หมู่ที่ 1-11	เพื่อให้มีระบบประปาที่ได้ มาตรฐาน	พื้นที่ ม.1-11	10,000,000	10,000,000	10,000,000	10,000,000	10,000,000	ระบบประปาที่ได้ ปรับปรุง	มีระบบประปาที่ได้ มาตรฐาน	กองช่าง
20	ก่อสร้างระบบระบายน้ำ หมู่ที่ 1-11	เพื่อแก้ปัญหาน้ำท่วมขัง และช่วยให้ระบบระบาย น้ำดีขึ้น	ก่อสร้างระบายน้ำ คอนกรีตเสริมเหล็ก พร้อมฝาปิด รายละเอียด ตามแบบแปลนที่ อบต. กำหนด	10,000,000	10,000,000	10,000,000	10,000,000	10,000,000	ระยะทางของคู ระบายน้ำที่ได้ ก่อสร้าง	สามารถป้องกันน้ำ ท่วมขังในพื้นที่ได้ ระบบระบายน้ำดีขึ้น	กองช่าง
21	ก่อสร้างถนนลูกรังสายเขาเตย- เขาชัน	เพื่อให้ประชาชนได้รับ ความสะดวกในการ สัญจร	ถนนกว้าง 8.00 เมตร ยาว 1,600 เมตร หนา 1.50 เมตร	-	6,000,000	-	-	-	ถนนลูกรังที่ได้ ก่อสร้าง	ประชาชนได้รับ ความสะดวกในการ สัญจร	กองช่าง

รายละเอียดโครงการพัฒนา

แผนพัฒนาท้องถิ่น ฉบับที่ 2 (พ.ศ.2566-2570) ทบพวน ครั้งที่ 1/2566

สำหรับ โครงการที่เกี่วข้องขององค์กรปกครองส่วนท้องถิ่นที่ใช้สำหรับการประสานแผนพัฒนาท้องถิ่น

องค์การบริหารส่วนตำบลเกาะหมาก

ง. ยุทธศาสตร์จังหวัดที่ 5 การพัฒนาโครงสร้างพื้นฐาน การคมนาคมและโลจิสติก และการบริหารจัดการบ้านเมืองที่น่าอยู่และทันสมัย เชื่อมโยงภาคใต้ฝั่งอ่าวไทย ภาคใต้ฝั่งอันดามัน จังหวัดชายแดนภาคใต้ และอาเซียนตอนใต้

จ. ยุทธศาสตร์การพัฒนาของ อบท. ในเขตจังหวัดที่ 2 การพัฒนาโครงสร้างพื้นฐานและระบบโลจิสติกส์

ยุทธศาสตร์ที่ 1 ประชาชนอยู่ดีมีสุข

1.3 แผนงานอุตสาหกรรมและการโยธา

ที่	โครงการ	วัตถุประสงค์	เป้าหมาย (ผลผลิตของ โครงการ)	งบประมาณ					ตัวชี้วัด (KPI)	ผลที่คาดว่าจะ จะได้รับ	หน่วยงานที่จะ ขอประสาน	
				2566 (บาท)	2567 (บาท)	2568 (บาท)	2569 (บาท)	2570 (บาท)				
22	พัฒนาโครงสร้างพื้นฐานดิจิทัล	เพื่อเพิ่มประสิทธิภาพ การบริหารงานของ อบต.เกาะหมาก	หมู่ที่ 1-หมู่ที่ 11 ตำบลเกาะหมาก	-	10,000,000	-	-	-	-	ร้อยละของ ประสิทธิภาพในการ บริหารงานเพิ่มขึ้น	อบต.เกาะหมากมี ประสิทธิภาพในการ บริหารงานเพิ่มขึ้น	กองช่าง
23	สิ่งแวดล้อมปลูกสร้าง อัจฉริยะ	เพื่อเพิ่มประสิทธิภาพการ บริหารงานของ อบต. เกาะหมาก	หมู่ที่ 1-หมู่ที่ 11 ตำบลเกาะหมาก	-	5,100,000	-	-	-	-	ร้อยละของประสิทธิภาพ ในการบริหารงานเพิ่ม ขึ้น	อบต.เกาะหมากมี ประสิทธิภาพในการ บริหารงานเพิ่มขึ้น	สำนักปลัด อบต.
24	ระบบบ้านเรือนและอาคาร อัจฉริยะ	เพื่อเพิ่มประสิทธิภาพการ บริหารงานของ อบต. เกาะหมาก	หมู่ที่ 1-หมู่ที่ 11 ตำบลเกาะหมาก	-	5,500,000	-	-	-	-	ร้อยละของประสิทธิภาพ ในการบริหารงานเพิ่ม ขึ้น	อบต.เกาะหมากมี ประสิทธิภาพในการ บริหารงานเพิ่มขึ้น	สำนักปลัด อบต.

รายละเอียดโครงการพัฒนา

แผนพัฒนาท้องถิ่น ฉบับที่ 2 (พ.ศ.2566-2570) ทบพวน ครั้งที่ 1/2566

สำหรับ โครงการที่เกินศักยภาพขององค์กรปกครองส่วนท้องถิ่นที่ใช้สำหรับการประสานแผนพัฒนาท้องถิ่น

องค์การบริหารส่วนตำบลเกาะหมาก

ง. ยุทธศาสตร์จังหวัดที่ 5 การพัฒนาโครงสร้างพื้นฐาน การคมนาคมและโลจิสติก และการบริหารจัดการบ้านเมืองที่น่าอยู่และทันสมัย เชื่อมโยงภาคใต้ฝั่งอ่าวไทย ภาคใต้ฝั่งอันดามัน จังหวัดชายแดนภาคใต้ และอาเซียนตอนใต้

จ. ยุทธศาสตร์การพัฒนาของ อบท. ในเขตจังหวัดที่ 2 การพัฒนาโครงสร้างพื้นฐานและระบบโลจิสติกส์

ยุทธศาสตร์ที่ 1 ประชาชนอยู่ดีมีสุข

1.3 แผนงานอุตสาหกรรมและการโยธา

ที่	โครงการ	วัตถุประสงค์	เป้าหมาย (ผลผลิตของ โครงการ)	งบประมาณ					ตัวชี้วัด (KPI)	ผลที่คาดว่าจะ ได้รับ	หน่วยงานที่จะ ขอประสาน	
				2566 (บาท)	2567 (บาท)	2568 (บาท)	2569 (บาท)	2570 (บาท)				
25	ยานยนต์ไฟฟ้า และสถานีชาร์จไฟฟ้า	เพื่อเพิ่มประสิทธิภาพการบริหารงานของ อบต. เกาะหมาก	หมู่ที่ 1-หมู่ที่ 11 ตำบลเกาะหมาก	-	10,000,000	-	-	-	-	ร้อยละของประสิทธิภาพในการบริหารงานเพิ่มขึ้น	อบต.เกาะหมากมี ประสิทธิภาพในการบริหารงานเพิ่มขึ้น	กองช่าง
26	ระบบสมาร์ตกรีดขนาดเล็ก	เพื่อเพิ่มประสิทธิภาพในการบริหารงานของ อบต.เกาะหมาก	หมู่ที่ 1-หมู่ที่ 11 ตำบลเกาะหมาก	-	-	5,100,000	-	-	-	ร้อยละของประสิทธิภาพในการบริหารงานเพิ่มขึ้น	อบต.เกาะหมากมี ประสิทธิภาพในการบริหารงานเพิ่มขึ้น	กองช่าง
27	มาตรน้ำอัจฉริยะ	เพื่อเก็บข้อมูลการใช้น้ำ การออกบิลและการเรียกชำระเงินเป็นแบบดิจิทัล รองรับการใช้งานด้วยระบบออนไลน์	พื้นที่ตำบลเกาะหมาก	-	12,804,000	12,804,000	12,804,000	12,804,000	12,804,000	ร้อยละของประสิทธิภาพการจัดเก็บค่าน้ำประปาเพิ่มขึ้น	อบต.เกาะหมากได้รับ ข้อมูลการใช้น้ำที่ถูกต้อง รวดเร็ว และแม่นยำ	กองช่าง

รายละเอียดโครงการพัฒนา

แผนพัฒนาท้องถิ่น ฉบับที่ 2 (พ.ศ.2566-2570) ทบพวน ครั้งที่ 1/2566

สำหรับ โครงการที่เกี่วข้องขององค์กรปกครองส่วนท้องถิ่นที่ใช้สำหรับการประสานแผนพัฒนาท้องถิ่น

องค์การบริหารส่วนตำบลเกาะหมาก

ง. ยุทธศาสตร์จังหวัดที่ 5 การพัฒนาโครงสร้างพื้นฐาน การคมนาคมและโลจิสติก และการบริหารจัดการบ้านเมืองที่น่าอยู่และทันสมัย เชื่อมโยงภาคใต้ฝั่งอ่าวไทย ภาคใต้ฝั่งอันดามัน จังหวัดชายแดนภาคใต้ และอาเซียนตอนใต้

จ. ยุทธศาสตร์การพัฒนาของ อบท. ในเขตจังหวัดที่ 2 การพัฒนาโครงสร้างพื้นฐานและระบบโลจิสติกส์

ยุทธศาสตร์ที่ 1 ประชาชนอยู่ดีมีสุข

1.3 แผนงานอุตสาหกรรมและการโยธา

ที่	โครงการ	วัตถุประสงค์	เป้าหมาย (ผลผลิตของ โครงการ)	งบประมาณ					ตัวชี้วัด (KPI)	ผลที่คาดว่าจะ จะได้รับ	หน่วยงานที่จะ ขอประสาน
				2566 (บาท)	2567 (บาท)	2568 (บาท)	2569 (บาท)	2570 (บาท)			
28	ก่อสร้างโรงผลิตน้ำประปาชุมชน ด้วยไฟฟ้าจากระบบพลังงาน แสงอาทิตย์ ขนาดกำลังผลิต 500 ลบ.ม.ต่อวัน	เพื่อพัฒนาและปรับปรุง คุณภาพน้ำที่ใช้ในการ อุปโภคและบริโภค	โรงผลิตน้ำประปาด้วย ระบบพลังงานแสงอาทิตย์ ขนาดกำลังผลิต 500 ลบ.ม.ต่อวัน	42,772,965	-	-	-	-	ร้อยละของประชากร มีแหล่งน้ำดื่บที่ได้ มาตรฐานเพียงพอ ต่อการอุปโภคบริโภค	ประชาชนในเขตพื้นที่ ตำบลเกาะหมากมี น้ำอุปโภคบริโภคที่ สะอาดและทำให้มี คุณภาพชีวิตดีขึ้น	กองช่าง
29	ก่อสร้างระบบไฟฟ้าแสงสว่าง สาธารณะตำบลเกาะหมาก (ม.2)	เพื่อเพิ่มแสงสว่างในชุมชน ให้ประชาชนได้รับความ สะดวกในการเดินทาง และการท่องเที่ยว	พื้นที่ ม.2	10,000,000	10,000,000	10,000,000	10,000,000	10,000,000	ไฟฟ้าส่องสว่างที่ได้ ก่อสร้าง	ประชาชนได้รับความ สะดวกในการเดินทาง และการท่องเที่ยว	กองช่าง
รวม				250,649,715	205,404,000	122,904,000	116,804,000	116,804,000			

รายละเอียดโครงการพัฒนา
 แผนพัฒนาท้องถิ่น ฉบับที่ 2 (พ.ศ.2566-2570) ทบพวน ครั้งที่ 1/2566
 สำหรับ โครงการที่เกินศักยภาพขององค์กรปกครองส่วนท้องถิ่นที่ใช้สำหรับการประสานแผนพัฒนาท้องถิ่น
 องค์การบริหารส่วนตำบลเกาะหมาก

- ก. ยุทธศาสตร์ชาติ 20 ปี ที่ 2 ด้านการสร้างความสามารถในการแข่งขัน
- ข. แผนพัฒนาเศรษฐกิจและสังคมแห่งชาติ ฉบับที่ 13 หมายความว่า 8 ไทยมีพื้นที่และเมืองอัจฉริยะที่น่าอยู่ ปลอดภัย เติบโตได้อย่างยั่งยืน
- ค. Sustainable Development Goals: เป้าหมายที่ 11 ทำให้เมืองและการตั้งถิ่นฐานของมนุษย์มีความปลอดภัยทั่วถึง พร้อมรับความเปลี่ยนแปลง และการพัฒนาอย่างยั่งยืน
- ง. ยุทธศาสตร์จังหวัดที่ 1 การพัฒนาเศรษฐกิจมูลค่าสูงที่ยั่งยืนจากฐานการเกษตร อุตสาหกรรมต่อเนื่องจากการเกษตร และผลิตภัณฑ์ชุมชนและท้องถิ่น
- จ. ยุทธศาสตร์การพัฒนาของ อปท. ในเขตจังหวัดที่ 3 การสร้างความเข้มแข็งภาคเกษตรและระบบเศรษฐกิจ

ยุทธศาสตร์ที่ 1 ประชาชนอยู่ดีมีสุข

1.4 แผนงานการเกษตร

ที่	โครงการ	วัตถุประสงค์	เป้าหมาย (ผลผลิตของ โครงการ)	งบประมาณ					ตัวชี้วัด (KPI)	ผลที่คาดว่าจะ ได้รับ	หน่วยงานที่จะ ขอประสาน
				2566 (บาท)	2567 (บาท)	2568 (บาท)	2569 (บาท)	2570 (บาท)			
1	ก่อสร้างระบบน้ำเพื่อการเกษตร	เพื่อให้เกษตรกรมีน้ำเพื่อการเกษตรเพียงพอตลอดปี	ก่อสร้างระบบสูบน้ำเพื่อการเกษตรตามแบบแปลนที่ อบต.กำหนด	10,000,000	10,000,000	10,000,000	10,000,000	10,000,000	ระบบสูบน้ำที่ได้ดำเนินการก่อสร้าง	เกษตรกรมีน้ำเพื่อการเกษตรเพียงพอตลอดปี	กองช่าง
2	ก่อสร้างระบบน้ำเพื่อการเกษตร หมู่ที่ 5	เพื่อให้เกษตรกรมีน้ำเพื่อการเกษตรเพียงพอตลอดปี	ระบบน้ำเพื่อการเกษตร	10,000,000	-	-	-	-	จำนวนครัวเรือนที่ได้รับผลประโยชน์	ประชาชนมีน้ำใช้เพียงพอสำหรับทำการเกษตร	กองช่าง

รายละเอียดโครงการพัฒนา
 แผนพัฒนาท้องถิ่น ฉบับที่ 2 (พ.ศ.2566-2570) ทบพวน ครั้งที่ 1/2566
 สำหรับ โครงการที่เกี่วข้องขององค์กรปกครองส่วนท้องถิ่นที่ใช้สำหรับการประสานแผนพัฒนาท้องถิ่น
 องค์กรบริหารส่วนตำบลเกาะหมาก

ง. ยุทธศาสตร์จังหวัดที่ 1 การพัฒนาเศรษฐกิจมูลค่าสูงที่ยั่งยืนจากฐานการเกษตร อุตสาหกรรมต่อเนื่องจากการเกษตร และผลิตภัณฑ์ชุมชนและท้องถิ่น

จ. ยุทธศาสตร์การพัฒนาของ อปท. ในเขตจังหวัดที่ 3 การสร้างความเข้มแข็งภาคเกษตรและระบบเศรษฐกิจ

ยุทธศาสตร์ที่ 1 ประชาชนอยู่ดีมีสุข

1.4 แผนงานการเกษตร

ที่	โครงการ	วัตถุประสงค์	เป้าหมาย (ผลผลิตของ โครงการ)	งบประมาณ					ตัวชี้วัด (KPI)	ผลที่คาดว่าจะ ได้รับ	หน่วยงานที่จะ ขอประสาน	
				2566 (บาท)	2567 (บาท)	2568 (บาท)	2569 (บาท)	2570 (บาท)				
3	ขุดลอกคลองสายคลองใหม่ บ้านเกาะโคบ หมู่ที่ 4	-เพื่อความปลอดภัย ในการคมนาคมทางน้ำ -เพื่อส่งเสริมการ ท่องเที่ยว	ขุดลอกคลอง ขนาดกว้าง 20 เมตร ระยะทาง 995 เมตร ลึก 5.00 เมตร พื้นที่ หมู่ที่ 4	-	5,000,000	-	-	-	-	-ประชาชนมีรายได้เพิ่ม ขึ้นจากการประกอบ อาชีพร้อยละ 20/ปี -จำนวนนักท่องเที่ยว เพิ่มขึ้นร้อยละ5/ปี	1.ประชาชนมีความ สะดวกปลอดภัยใน การคมนาคมทางน้ำ 2.อาชีพการประมง ได้รับการส่งเสริม 3.จำนวนนักท่องเที่ยวเพิ่มขึ้น	กองช่าง
4	ขุดลอกคลองสายบ้าน น้ำบ่อหมาก หมู่ที่ 9	-เพื่อความปลอดภัย ในการคมนาคมทางน้ำ -เพื่อส่งเสริมการ ท่องเที่ยว	ขุดลอกคลองขนาด กว้าง 15 เมตร ระยะทาง 2,184 เมตร ลึก 4.00 เมตร พื้นที่ หมู่ที่ 9	-	8,000,000	-	-	-	-	-ประชาชนมีรายได้เพิ่ม ขึ้นจากการประกอบ อาชีพร้อยละ 20/ปี -จำนวนนักท่องเที่ยวที่ เพิ่มขึ้นร้อยละ 5/ปี	1.ประชาชนมีความ สะดวกปลอดภัยใน การคมนาคมทางน้ำ 2.อาชีพการประมง ได้รับการส่งเสริม 3.จำนวนนักท่องเที่ยวเพิ่มขึ้น	กองช่าง

รายละเอียดโครงการพัฒนา
 แผนพัฒนาท้องถิ่น ฉบับที่ 2 (พ.ศ.2566-2570) ทบพวน ครั้งที่ 1/2566
 สำหรับ โครงการที่เกี่วข้องขององค์กรปกครองส่วนท้องถิ่นที่ใช้สำหรับการประสานแผนพัฒนาท้องถิ่น
 องค์การบริหารส่วนตำบลเกาะหมาก

ง. ยุทธศาสตร์จังหวัดที่ 1 การพัฒนาเศรษฐกิจมูลค่าสูงที่ยั่งยืนจากฐานการเกษตร อุตสาหกรรมต่อเนื่องจากการเกษตร และผลิตภัณฑ์ชุมชนและท้องถิ่น

จ. ยุทธศาสตร์การพัฒนาของ อปท. ในเขตจังหวัดที่ 3 การสร้างความเข้มแข็งภาคเกษตรและระบบเศรษฐกิจ

ยุทธศาสตร์ที่ 1 ประชาชนอยู่ดีมีสุข

1.4 แผนงานการเกษตร

ที่	โครงการ	วัตถุประสงค์	เป้าหมาย (ผลผลิตของ โครงการ)	งบประมาณ					ตัวชี้วัด (KPI)	ผลที่คาดว่าจะ ได้รับ	หน่วยงานที่จะ ขอประสาน	
				2566 (บาท)	2567 (บาท)	2568 (บาท)	2569 (บาท)	2570 (บาท)				
5	ขุดลอกคลองสายคลองกรูด บ้านหัวหิน หมู่ที่ 10	-เพื่อความปลอดภัย ในการคมนาคมทางน้ำ -เพื่อส่งเสริมการ ท่องเที่ยว	ขุดลอกคลองขนาด กว้าง 25 เมตร ระยะทาง 1,200 เมตร ลึก 4.00 เมตร พื้นที่ หมู่ที่ 10	-	7,500,000	-	-	-	-	ประชาชนมีรายได้ เพิ่มขึ้นจากการ ประกอบอาชีพร้อยละ 20/ปี -จำนวนนักท่องเที่ยว ที่เพิ่มขึ้นร้อยละ 5/ปี	1.ประชาชนมีความ สะดวกปลอดภัยใน การคมนาคมทางน้ำ 2.อาชีพการประมง ได้รับการส่งเสริม 3.จำนวนนักท่องเที่ยวเพิ่มขึ้น	กองช่าง
6	ขุดลอกคลองหน้าท่าใหญ่ หมู่ที่ 4	-เพื่อความปลอดภัย ในการคมนาคมทางน้ำ -เพื่อส่งเสริมการ ท่องเที่ยว	ขุดลอกคลอง ขนาดกว้าง 20 เมตร ระยะทาง 900 เมตร ลึก 5.00 เมตร พื้นที่ หมู่ที่ 4	-	5,000,000	-	-	-	-	ประชาชนมีรายได้เพิ่ม ขึ้นจากการประกอบ อาชีพร้อยละ 20/ปี -จำนวนนักท่องเที่ยว เพิ่มขึ้นร้อยละ5/ปี	1.ประชาชนมีความ สะดวกปลอดภัยใน การคมนาคมทางน้ำ 2.อาชีพการประมง ได้รับการส่งเสริม 3.จำนวนนักท่องเที่ยวเพิ่มขึ้น	กองช่าง

รายละเอียดโครงการพัฒนา
 แผนพัฒนาท้องถิ่น ฉบับที่ 2 (พ.ศ.2566-2570) ทบพวน ครั้งที่ 1/2566
 สำหรับ โครงการที่เกินศักยภาพขององค์กรปกครองส่วนท้องถิ่นที่ใช้สำหรับการประสานแผนพัฒนาท้องถิ่น
 องค์การบริหารส่วนตำบลเกาะหมาก

ง. ยุทธศาสตร์จังหวัดที่ 1 การพัฒนาเศรษฐกิจมูลค่าสูงที่ยั่งยืนจากฐานการเกษตร อุตสาหกรรมต่อเนื่องจากการเกษตร และผลิตภัณฑ์ชุมชนและท้องถิ่น

จ. ยุทธศาสตร์การพัฒนาของ อปท. ในเขตจังหวัดที่ 3 การสร้างความเข้มแข็งภาคเกษตรและระบบเศรษฐกิจ

ยุทธศาสตร์ที่ 1 ประชาชนอยู่ดีมีสุข

1.4 แผนงานการเกษตร

ที่	โครงการ	วัตถุประสงค์	เป้าหมาย (ผลผลิตของ โครงการ)	งบประมาณ					ตัวชี้วัด (KPI)	ผลที่คาดว่าจะ ได้รับ	หน่วยงานที่จะ ขอประสาน
				2566 (บาท)	2567 (บาท)	2568 (บาท)	2569 (บาท)	2570 (บาท)			
7	ชุดลอกคลองสายหลักประจำตำบลเกาะหมาก	-เพื่อความปลอดภัยในการคมนาคมทางน้ำ -เพื่อส่งเสริมการท่องเที่ยว	จำนวน 5 สาย	-	-	3,000,000	-	-	- ประชาชนมีรายได้เพิ่มขึ้นจากการประกอบอาชีพร้อยละ 20/ปี -จำนวนนักท่องเที่ยวที่เพิ่มขึ้นร้อยละ 5/ปี	1.ประชาชนมีความสะดวกปลอดภัยในการคมนาคมทางน้ำ 2.อาชีพการประมงได้รับการส่งเสริม 3.จำนวนนักท่องเที่ยวเพิ่มขึ้น	กองช่าง
8	ชุดลอกคลองเรือประจำหมู่บ้าน	-เพื่อความปลอดภัยในการคมนาคมทางน้ำ -เพื่อส่งเสริมการท่องเที่ยว	หมู่ที่ 1-หมู่ที่ 11	-	-	-	1,000,000	-	- ประชาชนมีรายได้เพิ่มขึ้นจากการประกอบอาชีพร้อยละ 20/ปี -จำนวนนักท่องเที่ยวที่เพิ่มขึ้นร้อยละ 5/ปี	1.ประชาชนมีความสะดวกปลอดภัยในการคมนาคมทางน้ำ 2.อาชีพการประมงได้รับการส่งเสริม 3.จำนวนนักท่องเที่ยวเพิ่มขึ้น	กองช่าง

รายละเอียดโครงการพัฒนา
 แผนพัฒนาท้องถิ่น ฉบับที่ 2 (พ.ศ.2566-2570) ทบพวน ครั้งที่ 1/2566
 สำหรับ โครงการที่เกี่วข้องขององค์กรปกครองส่วนท้องถิ่นที่ใช้สำหรับการประสานแผนพัฒนาท้องถิ่น
 องค์การบริหารส่วนตำบลเกาะหมาก

ง. ยุทธศาสตร์จังหวัดที่ 1 การพัฒนาเศรษฐกิจมูลค่าสูงที่ยั่งยืนจากฐานการเกษตร อุตสาหกรรมต่อเนื่องจากการเกษตร และผลิตภัณฑ์ชุมชนและท้องถิ่น

จ. ยุทธศาสตร์การพัฒนาของ อปท. ในเขตจังหวัดที่ 3 การสร้างความเข้มแข็งภาคเกษตรและระบบเศรษฐกิจ

ยุทธศาสตร์ที่ 1 ประชาชนอยู่ดีมีสุข

1.4 แผนงานการเกษตร

ที่	โครงการ	วัตถุประสงค์	เป้าหมาย (ผลผลิตของ โครงการ)	งบประมาณ					ตัวชี้วัด (KPI)	ผลที่คาดว่าจะ ได้รับ	หน่วยงานที่จะ ขอประสาน
				2566 (บาท)	2567 (บาท)	2568 (บาท)	2569 (บาท)	2570 (บาท)			
9	ก่อสร้างระบบน้ำเพื่อการ เกษตร หมู่ที่ 6	เพื่อให้เกษตรกรมีน้ำ เพื่อการเกษตรเพียงพอ ตลอดปี	ระบบน้ำเพื่อการเกษตร	10,000,000	-	-	-	-	จำนวนครัวเรือนที่ ได้รับผลประโยชน์	ประชาชนมีน้ำใช้ เพียงพอสำหรับทำ การเกษตร	กองช่าง
รวม				30,000,000	35,500,000	13,000,000	11,000,000	10,000,000			

รายละเอียดโครงการพัฒนา

แผนพัฒนาท้องถิ่น ฉบับที่ 2 (พ.ศ.2566-2570) ทบพทว. ครั้งที่ 1/2566

สำหรับ โครงการที่เกี่วข้องขององค์กรปกครองส่วนท้องถิ่นที่ใช้สำหรับการประสานแผนพัฒนาท้องถิ่น

องค์การบริหารส่วนตำบลเกาะหมาก

ก. ยุทธศาสตร์ชาติ 20 ปี ที่ 4 ด้านการสร้างโอกาส ความเสมอภาค และความเท่าเทียมกันทางสังคม

ข. แผนพัฒนาเศรษฐกิจและสังคมแห่งชาติ ฉบับที่ 13 หมายความว่า 4 ไทยเป็นศูนย์กลางทางการแพทย์และสุขภาพมูลค่าสูง

ค. Sustainable Development Goals: เป้าหมายที่ 3 รับรองการมีสุขภาพ และความเป็นอยู่ที่ดีของคนทุกช่วงอายุ

ง. ยุทธศาสตร์จังหวัดที่ 3 การพัฒนาคนคุณภาพ สังคมแห่งโอกาส เอื้ออาทร อยู่เย็นเป็นสุข และความเสมอภาค สู่มืองแห่งปัญญา อุดมด้วยนวัตกรรม และสุขภาพะยั่งยืน

จ. ยุทธศาสตร์การพัฒนาของ อบท. ในเขตจังหวัดที่ 1 การเสริมสร้างความมั่นคง

ยุทธศาสตร์ที่ 2 การพัฒนาคนและสังคมให้มีคุณภาพ

2.1 แผนงานสาธารณสุข

ที่	โครงการ	วัตถุประสงค์	เป้าหมาย (ผลผลิตของ โครงการ)	งบประมาณ					ตัวชี้วัด (KPI)	ผลที่คาดว่าจะ ได้รับ	หน่วยงานที่จะ ขอประสาน	
				2566 (บาท)	2567 (บาท)	2568 (บาท)	2569 (บาท)	2570 (บาท)				
1	Digital Health Station ศูนย์ดูแลสุขภาพพื้นฐานสำหรับชุมชนขนาดกลาง	เพื่อเพิ่มประสิทธิภาพการดูแลสุขภาพพื้นฐานให้แก่ประชาชน	ประชาชนในพื้นที่ตำบลเกาะหมาก	6,800,000	-	-	-	-	-	ประชาชนสามารถเข้าถึงบริการได้อย่างเท่าเทียมและรวดเร็ว	ประชาชนมีสุขภาพอนามัยดีขึ้น	กองสาธารณสุขฯ
2	สุขภาพะอัจฉริยะ	เพื่อเพิ่มประสิทธิภาพการบริหารงานของ อบต. เกาะหมาก	ประชาชนตำบลเกาะหมาก	-	5,500,000	-	-	-	-	ร้อยละของประสิทธิภาพในการบริหารงานเพิ่มขึ้น	อบต.เกาะหมากมีประสิทธิภาพในการบริหารงานเพิ่มขึ้น	กองสาธารณสุขฯ

รายละเอียดโครงการพัฒนา
 แผนพัฒนาท้องถิ่น ฉบับที่ 2 (พ.ศ.2566-2570) ทบพวน ครั้งที่ 1/2566
 สำหรับ โครงการที่เกี่วข้องขององค์กรปกครองส่วนท้องถิ่นที่ใช้สำหรับการประสานแผนพัฒนาท้องถิ่น
 องค์กรบริหารส่วนตำบลเกาะหมาก

ง. ยุทธศาสตร์จังหวัดที่ 3 การพัฒนาคุณภาพ สังคมแห่งโอกาส เอื้ออาทร อยู่เย็นเป็นสุข และความเสมอภาค สู่เมืองแห่งปัญญา อุดมด้วยนวัตกรรม และสุขภาวะยั่งยืน

จ. ยุทธศาสตร์การพัฒนาของ อบท. ในเขตจังหวัดที่ 1 การเสริมสร้างความมั่นคง

ยุทธศาสตร์ที่ 2 การพัฒนาคนและสังคมให้มีคุณภาพ

2.1 แผนงานสาธารณสุข

ที่	โครงการ	วัตถุประสงค์	เป้าหมาย (ผลผลิตของ โครงการ)	งบประมาณ					ตัวชี้วัด (KPI)	ผลที่คาดว่าจะ ได้รับ	หน่วยงานที่จะ ขอประสาน
				2566 (บาท)	2567 (บาท)	2568 (บาท)	2569 (บาท)	2570 (บาท)			
3	สานพลังชุมชนท้องถิ่นลุ่มน้ำ ทะเลสาบสงขลาเพื่อจัดการ สุขภาวะที่ยั่งยืน	เพื่อพัฒนาและยกระดับขีด ความสามารถของ อบต. เกาะหมากให้เป็นศูนย์เรียนรู้ ด้านการจัดการสุขภาวะชุมชน และศูนย์จัดการเครือข่ายสุข ภาวะชุมชนที่มีความสามารถ ในการขับเคลื่อนเครือข่าย สุขภาวะชุมชน และมุ่งเน้น ในเรื่องการรักษาฟื้นฟูลุ่มน้ำ ทะเลสาบสงขลา	-องค์กรหลักในเขต พื้นที่ตำบลเกาะหมาก -อบท. รอบทะเลสาบ สงขลา จำนวน 8 แห่ง	3,318,900	3,318,900	3,318,900	-	-	- รณรงค์ในการจัดการ ทรัพยากรธรรมชาติใน พื้นที่ลุ่มน้ำทะเลสาบ สงขลาในระดับพื้นที่ และเครือข่าย อย่างน้อย ปีละ 2 ครั้ง	-มีศูนย์เรียนรู้ด้านการ จัดการสุขภาวะชุมชน และศูนย์จัดการเครือข่าย สุขภาวะชุมชน -ชุมชนท้องถิ่นเกิดการ รวมตัวเป็นเครือข่าย เพื่อการรักษาและฟื้นฟู ทรัพยากรในลุ่มน้ำทะเล สาบ รวมทั้งสามารถ จัดการใช้ทรัพยากรได้ อย่างเหมาะสม	กองสาธารณสุขฯ

รายละเอียดโครงการพัฒนา
 แผนพัฒนาท้องถิ่น ฉบับที่ 2 (พ.ศ.2566-2570) ทบพทว. ครั้งที่ 1/2566
 สำหรับ โครงการที่เกี่วข้องขององค์กรปกครองส่วนท้องถิ่นที่ใช้สำหรับการประสานแผนพัฒนาท้องถิ่น
 องค์กรบริหารส่วนตำบลเกาะหมาก

ง. ยุทธศาสตร์จังหวัดที่ 3 การพัฒนาคุณภาพ สังคมแห่งโอกาส เอื้ออาทร อยู่เย็นเป็นสุข และความเสมอภาค สู่เมืองแห่งปัญญา อุดมด้วยนวัตกรรม และสุขภาวะยั่งยืน

จ. ยุทธศาสตร์การพัฒนาของ อบท. ในเขตจังหวัดที่ 1 การเสริมสร้างความมั่นคง

ยุทธศาสตร์ที่ 2 การพัฒนาคนและสังคมให้มีคุณภาพ

2.1 แผนงานสาธารณสุข

ที่	โครงการ	วัตถุประสงค์	เป้าหมาย (ผลผลิตของ โครงการ)	งบประมาณ					ตัวชี้วัด (KPI)	ผลที่คาดว่าจะ ได้รับ	หน่วยงานที่จะ ขอประสาน	
				2566 (บาท)	2567 (บาท)	2568 (บาท)	2569 (บาท)	2570 (บาท)				
4	ระบบบูรณาการข้อมูล ทางการแพทย์	เพื่อเพิ่มประสิทธิภาพการ บริหารงานของ อบต. เกาะหมาก	มีระบบเพื่อการ ประสานและแบ่ง ปันข้อมูลผู้ป่วยและ ผู้ให้บริการสาธารณสุข	-	12,000,000	-	-	-	-	ร้อยละของประสิทธิภาพ ในการบริหารงานเพิ่มขึ้น	อบต.เกาะหมากมี ประสิทธิภาพในการ บริหารงานเพิ่มขึ้น	กองสาธารณสุขฯ
5	ระบบแพลตฟอร์มสุขภาพ ส่วนกลาง Digital Healthcare Platform และ Personal Health Mobile Application	เพื่อเพิ่มประสิทธิภาพการ ดูแลสุขภาพพื้นฐานให้แก่ ประชาชน	ประชาชนในพื้นที่ ตำบลเกาะหมาก	9,500,000	9,500,000	-	-	-	-	เชื่อมต่อระบบและการ รับส่งข้อมูลได้อย่างมี คุณภาพ	ประชาชนมีสุขภาพ อนามัยดีขึ้น	กองสาธารณสุขฯ
รวม				19,618,900	30,318,900	3,318,900	-	-	-			

รายละเอียดโครงการพัฒนา

แผนพัฒนาท้องถิ่น ฉบับที่ 2 (พ.ศ.2566-2570) ทบพวน ครั้งที่ 1/2566

สำหรับ โครงการที่เกี่วข้องขององค์กรปกครองส่วนท้องถิ่นที่ใช้สำหรับการประสานแผนพัฒนาท้องถิ่น

องค์การบริหารส่วนตำบลเกาะหมาก

ก. ยุทธศาสตร์ชาติ 20 ปี ที่ 3 ด้านการพัฒนาและเสริมสร้างศักยภาพคน

ข. แผนพัฒนาเศรษฐกิจและสังคมแห่งชาติ ฉบับที่ 13 หมายความว่า 8 ไทยมีพื้นที่และเมืองอัจฉริยะที่น่าอยู่ ปลอดภัย เติบโตได้อย่างยั่งยืน

ค. Sustainable Development Goals: เป้าหมายที่ 11 ทำให้เมืองและการตั้งถิ่นฐานของมนุษย์มีความปลอดภัยทั่วถึง พร้อมรับความเปลี่ยนแปลง และการพัฒนาอย่างยั่งยืน

ง. ยุทธศาสตร์จังหวัดที่ 3 การพัฒนาคุณภาพ สังคมแห่งโอกาส เอื้ออาทร อยู่เย็นเป็นสุข และความเสมอภาค สู่มืองแห่งปัญญา อุดมด้วยนวัตกรรม และสุขภาวะที่ยั่งยืน

จ. ยุทธศาสตร์การพัฒนาของ อปท. ในเขตจังหวัดที่ 5 การพัฒนาและเสริมสร้างศักยภาพทรัพยากรมนุษย์

ยุทธศาสตร์ที่ 2 การพัฒนาคนและสังคมให้มีคุณภาพ

2.2 แผนงานอุตสาหกรรมและการโยธา

ที่	โครงการ	วัตถุประสงค์	เป้าหมาย (ผลผลิตของ โครงการ)	งบประมาณ					ตัวชี้วัด (KPI)	ผลที่คาดว่าจะ จะได้รับ	หน่วยงานที่จะ ขอประสาน
				2566 (บาท)	2567 (บาท)	2568 (บาท)	2569 (บาท)	2570 (บาท)			
1	ก่อสร้างลานกีฬา/สนามกีฬา หมู่ที่ 10 บ้านหัวหิน	เพื่อก่อสร้างลานกีฬาให้ ประชาชนมีสถานที่ในการ ออกกำลังกาย	พื้นที่ หมู่ที่ 10	10,000,000	-	-	-	-	ลานกีฬาที่ได้ก่อสร้าง	มีลานกีฬาสำหรับให้ ประชาชนออกกำลังกาย	กองการศึกษา
2	ก่อสร้างลานกีฬาประจำ หมู่บ้าน หมู่ที่ 1-11	เพื่อส่งเสริมการออกกำลังกาย การใช้เวลาว่างให้เกิดประโยชน์	ก่อสร้างลานกีฬา ม.1-11 ตามแบบ แปลน อบต.กำหนด	12,000,000	10,000,000	10,000,000	10,000,000	10,000,000	จำนวนสนามกีฬาที่ได้ ก่อสร้าง	ประชาชนมีสุขภาพแข็ง แรงขึ้นและลดปัญหา เสพติด	กองการศึกษา

รายละเอียดโครงการพัฒนา

แผนพัฒนาท้องถิ่น ฉบับที่ 2 (พ.ศ.2566-2570) ทบพวน ครั้งที่ 1/2566

สำหรับ โครงการที่เกี่วข้องขององค์รปกครองส่วนท้องถิ่นที่ใช้สำหรับการประสานแผนพัฒนาท้องถิ่น

องค์การบริหารส่วนตำบลเกาะหมาก

ง. ยุทธศาสตร์จังหวัดที่ 3 การพัฒนาคุณภาพ สังคมแห่งโอกาส เอื้ออาทร อยู่เย็นเป็นสุข และความเสมอภาค สู่เมืองแห่งปัญญา อุดมด้วยนวัตกรรม และสุขภาวะที่ยั่งยืน

จ. ยุทธศาสตร์การพัฒนาของ อบท. ในเขตจังหวัดที่ 5 การพัฒนาและเสริมสร้างศักยภาพทรัพยากรมนุษย์

ยุทธศาสตร์ที่ 2 การพัฒนาคนและสังคมให้มีคุณภาพ

2.2 แผนงานอุตสาหกรรมและการโยธา

ที่	โครงการ	วัตถุประสงค์	เป้าหมาย (ผลผลิตของ โครงการ)	งบประมาณ					ตัวชี้วัด (KPI)	ผลที่คาดว่าจะ ได้รับ	หน่วยงานที่จะ ขอประสาน
				2566 (บาท)	2567 (บาท)	2568 (บาท)	2569 (บาท)	2570 (บาท)			
3	ก่อสร้างหลังคาคลุมสนาม กีฬาฟุตบอลพร้อมติดตั้ง ระบบไฟฟ้า หมู่ที่ 5	เพื่อส่งเสริมเด็ก เยาวชน และประชาชนใช้เวลาว่าง ให้เกิดประโยชน์โดยการเล่น กีฬาและออกกำลังกาย	หลังคาขนาด 28x48 เมตร พร้อม ติดตั้งระบบไฟฟ้า	-	5,000,000	-	-	-	- จำนวนผู้ที่มาใช้สนาม กีฬาเพิ่มขึ้น	-ประชาชนมีสุขภาพ แข็งแรง -ปัญหาเสาพืดใน พื้นที่ลดลง	กองการศึกษาฯ
4	ก่อสร้างหลังคาคลุมสนาม กีฬาฟุตบอลพร้อมติดตั้ง ระบบไฟฟ้า หมู่ที่ 10	เพื่อส่งเสริมเด็ก เยาวชน และประชาชนใช้เวลาว่าง ให้เกิดประโยชน์โดยการเล่น กีฬาและออกกำลังกาย	หลังคาขนาด 28x48 เมตร พร้อม ติดตั้งระบบไฟฟ้า	-	5,000,000	-	-	-	- จำนวนผู้ที่มาใช้สนาม กีฬาเพิ่มขึ้น	-ประชาชนมีสุขภาพ แข็งแรง -ปัญหาเสาพืดใน พื้นที่ลดลง	กองการศึกษาฯ
5	ก่อสร้างสนามกีฬาฟุตบอล	เพื่อส่งเสริมการออกกำลังกาย และเป็นการใช้เวลาว่าง ให้เกิดประโยชน์	ขนาด 25x45 เมตร หมู่ที่ 5 ตำบลเกาะหมาก	-	5,000,000	-	-	-	- จำนวนผู้ที่มาใช้สนาม กีฬา	ประชาชนมีสุขภาพ แข็งแรงขึ้น	กองการศึกษาฯ

รายละเอียดโครงการพัฒนา

แผนพัฒนาท้องถิ่น ฉบับที่ 2 (พ.ศ.2566-2570) ทบพวน ครั้งที่ 1/2566

สำหรับ โครงการที่เกี่วข้องขององค์กรปกครองส่วนท้องถิ่นที่ใช้สำหรับการประสานแผนพัฒนาท้องถิ่น

องค์การบริหารส่วนตำบลเกาะหมาก

ง. ยุทธศาสตร์จังหวัดที่ 3 การพัฒนาคุณภาพ สังคมแห่งโอกาส เอื้ออาทร อยู่เย็นเป็นสุข และความเสมอภาค สู่มืองแห่งปัญญา อุดมด้วยนวัตกรรม และสุขภาวะที่ยั่งยืน

จ. ยุทธศาสตร์การพัฒนาของ อปท. ในเขตจังหวัดที่ 5 การพัฒนาและเสริมสร้างศักยภาพทรัพยากรมนุษย์

ยุทธศาสตร์ที่ 2 การพัฒนาคนและสังคมให้มีคุณภาพ

2.2 แผนงานอุตสาหกรรมและการโยธา

ที่	โครงการ	วัตถุประสงค์	เป้าหมาย (ผลผลิตของ โครงการ)	งบประมาณ					ตัวชี้วัด (KPI)	ผลที่คาดว่าจะ ได้รับ	หน่วยงานที่จะ ขอประสาน
				2566 (บาท)	2567 (บาท)	2568 (บาท)	2569 (บาท)	2570 (บาท)			
6	ก่อสร้างศูนย์ศึกษาเรียนรู้ ของนักเรียนและชุมชน ตำบลเกาะหมาก	เพื่อให้เป็นแหล่งศึกษา เรียนรู้ให้กับเด็กและ ประชาชนในชุมชน	ศูนย์ศึกษาเรียนรู้ ของนักเรียนและ ชุมชน ม.1	-	15,000,000	-	-	-	จำนวนเด็กนักเรียน และประชาชนในพื้นที่ มีแหล่งศึกษาเรียนรู้	โรงเรียน/ชุมชนมี สถานที่ค้นคว้าศึกษา เรียนรู้เพิ่มขึ้น	กองการศึกษาฯ
7	ก่อสร้างสนามกีฬาากลาง ตำบลเกาะหมาก	เพื่อให้มีสนามกลาง ระดับตำบลไว้สำหรับ เล่นกีฬา/ออกกำลังกาย	ขนาดสนาม กว้าง 73.00 เมตร ยาว 110 เมตร	-	-	-	-	20,000,000	สนามกีฬาากลาง ตำบลเกาะหมาก ได้ก่อสร้าง	ประชาชนมีสุขภาพ แข็งแรงและจำนวน นักท่องเที่ยวนำเพิ่มขึ้น	กองการศึกษาฯ
8	ก่อสร้างโรงพยาบาลประจำ ตำบลเกาะหมาก	เพื่อรองรับการบริการ ทางการแพทย์ทั่วไป และแพทย์เฉพาะทาง	จำนวน 1 แห่ง	-	-	-	-	150,000,000	โรงพยาบาลประจำ ตำบลเกาะหมากที่ ได้ก่อสร้าง	มีโรงพยาบาลรองรับ การบริการทางการแพทย์ ทั่วไปและ แพทย์เฉพาะทาง	กองสาธารณสุขฯ
รวม				22,000,000	30,000,000	10,000,000	10,000,000	160,000,000			

รายละเอียดโครงการพัฒนา

แผนพัฒนาท้องถิ่น ฉบับที่ 2 (พ.ศ.2566-2570) ทบพวน ครั้งที่ 1/2566

สำหรับ โครงการที่เกินศักยภาพขององค์กรปกครองส่วนท้องถิ่นที่ใช้สำหรับการประสานแผนพัฒนาท้องถิ่น

องค์การบริหารส่วนตำบลเกาะหมาก

- ก. ยุทธศาสตร์ชาติ 20 ปี ที่ 5 ด้านการสร้างการเติบโตบนคุณภาพชีวิตที่เป็นมิตรกับสิ่งแวดล้อม
 - ข. แผนพัฒนาเศรษฐกิจและสังคมแห่งชาติ ฉบับที่ 13 หมายความว่าที่ 11 ไทยมีเศรษฐกิจหมุนเวียนและสังคมคาร์บอนต่ำ
 - ค. Sustainable Development Goals: เป้าหมายที่ 15 ฟื้นฟูและส่งเสริม การใช้ประโยชน์จากระบบนิเวศน์ทางบกอย่างยั่งยืน
 - ง. ยุทธศาสตร์จังหวัดที่ 4 การจัดการทรัพยากรธรรมชาติ เพื่อเป็นหลักประกันของการเติบโตบนคุณภาพชีวิตที่เป็นมิตรกับสิ่งแวดล้อมที่ยั่งยืน
 - จ. ยุทธศาสตร์การพัฒนาของ อบท. ในเขตจังหวัดที่ 3 การสร้างความเข้มแข็งภาคเกษตรและระบบเศรษฐกิจ
- ยุทธศาสตร์ที่ 3 การบริหารจัดการและการอนุรักษ์ทรัพยากรธรรมชาติและสิ่งแวดล้อม

3.1 แผนงานบริหารงานทั่วไป

ที่	โครงการ	วัตถุประสงค์	เป้าหมาย (ผลผลิตของ โครงการ)	งบประมาณ					ตัวชี้วัด (KPI)	ผลที่คาดว่าจะ ได้รับ	หน่วยงานที่จะ ขอประสาน	
				2566 (บาท)	2567 (บาท)	2568 (บาท)	2569 (บาท)	2570 (บาท)				
1	ระบบผลิตไฟฟ้าพลังงาน แสงอาทิตย์และระบบกัก เก็บพลังงาน	เพื่อให้ชุมชนเกิดการเรียน รู้การใช้ประโยชน์จาก พลังงานทดแทนเพื่อช่วย ในการพัฒนาต่อยอด ผลผลิตการแปรรูปอาหาร ในชุมชน	ติดตั้งระบบผลิตไฟฟ้า พลังงานแสงอาทิตย์ และระบบกักเก็บพลัง งานในพื้นที่หมู่ที่ 2	-	320,000	-	-	-	-	ชุมชนมีอาชีพและ มีรายได้เพิ่มขึ้น	ประชาชนมีคุณภาพ ชีวิตดีขึ้น	สำนักปลัด อบต.

รายละเอียดโครงการพัฒนา

แผนพัฒนาท้องถิ่น ฉบับที่ 2 (พ.ศ.2566-2570) ทบพวน ครั้งที่ 1/2566

สำหรับ โครงการที่เกี่วข้องขององค์กรปกครองส่วนท้องถิ่นที่ใช้สำหรับการประสานแผนพัฒนาท้องถิ่น

องค์การบริหารส่วนตำบลเกาะหมาก

ง. ยุทธศาสตร์จังหวัดที่ 4 การจัดการทรัพยากรธรรมชาติ เพื่อเป็นหลักประกันของการเติบโตบนคุณภาพชีวิตที่เป็นมิตรกับสิ่งแวดล้อมที่ยั่งยืน

จ. ยุทธศาสตร์การพัฒนาของ อบท. ในเขตจังหวัดที่ 3 การสร้างความเข้มแข็งภาคเกษตรและระบบเศรษฐกิจ

ยุทธศาสตร์ที่ 3 การบริหารจัดการและการอนุรักษ์ทรัพยากรธรรมชาติและสิ่งแวดล้อม

3.1 แผนงานบริหารงานทั่วไป

ที่	โครงการ	วัตถุประสงค์	เป้าหมาย (ผลผลิตของ โครงการ)	งบประมาณ					ตัวชี้วัด (KPI)	ผลที่คาดว่าจะ ได้รับ	หน่วยงานที่จะ ขอประสาน	
				2566 (บาท)	2567 (บาท)	2568 (บาท)	2569 (บาท)	2570 (บาท)				
2	ติดตั้งระบบห้องเย็นพลังงานแสงอาทิตย์	เพื่อให้ชุมชนเกิดการเรียนรู้การใช้ประโยชน์จากพลังงานทดแทนเพื่อช่วยในการพัฒนาต่อยอดผลผลิตการแปรรูปอาหารในชุมชน	ติดตั้งระบบห้องเย็นพลังงานแสงอาทิตย์ในพื้นที่หมู่ที่ 2	-	280,000	-	-	-	-	ชุมชนมีอาชีพและมีรายได้เพิ่มขึ้น	ประชาชนมีคุณภาพชีวิตดีขึ้น	สำนักปลัด อบต.
3	ติดตั้งระบบอบแห้งพลังงานแสงอาทิตย์	เพื่อให้ชุมชนเกิดการเรียนรู้การใช้ประโยชน์จากพลังงานทดแทนเพื่อช่วยในการพัฒนาต่อยอดผลผลิตการแปรรูปอาหาร	ติดตั้งระบบอบแห้งพลังงานแสงอาทิตย์ในพื้นที่หมู่ที่ 6	-	351,550	-	-	-	-	ชุมชนมีอาชีพและมีรายได้เพิ่มขึ้น	ประชาชนมีคุณภาพชีวิตดีขึ้น	สำนักปลัด อบต.

รายละเอียดโครงการพัฒนา
 แผนพัฒนาท้องถิ่น ฉบับที่ 2 (พ.ศ.2566-2570) ทบพวน ครั้งที่ 1/2566
 สำหรับ โครงการที่เกี่วข้องขององค์กรปกครองส่วนท้องถิ่นที่ใช้สำหรับการประสานแผนพัฒนาท้องถิ่น
 องค์การบริหารส่วนตำบลเกาะหมาก

ง. ยุทธศาสตร์จังหวัดที่ 4 การจัดการทรัพยากรธรรมชาติ เพื่อเป็นหลักประกันของการเติบโตบนคุณภาพชีวิตที่เป็นมิตรกับสิ่งแวดล้อมที่ยั่งยืน

จ. ยุทธศาสตร์การพัฒนาของ อบท. ในเขตจังหวัดที่ 3 การสร้างความเข้มแข็งภาคเกษตรและระบบเศรษฐกิจ

ยุทธศาสตร์ที่ 3 การบริหารจัดการและการอนุรักษ์ทรัพยากรธรรมชาติและสิ่งแวดล้อม

3.1 แผนงานบริหารงานทั่วไป

ที่	โครงการ	วัตถุประสงค์	เป้าหมาย (ผลผลิตของ โครงการ)	งบประมาณ					ตัวชี้วัด (KPI)	ผลที่คาดว่าจะ ได้รับ	หน่วยงานที่จะ ขอประสาน	
				2566 (บาท)	2567 (บาท)	2568 (บาท)	2569 (บาท)	2570 (บาท)				
4	ติดตั้งระบบอบแห้งพลังงานแสงอาทิตย์	เพื่อให้ชุมชนเกิดการเรียนรู้การใช้ประโยชน์จากพลังงานทดแทนเพื่อช่วยในการพัฒนาต่อยอดผลผลิตการแปรรูปอาหารในชุมชน	ติดตั้งระบบอบแห้งพลังงานแสงอาทิตย์ในพื้นที่หมู่ที่ 11	351,550	-	-	-	-	-	ชุมชนมีอาชีพและมีรายได้เพิ่มขึ้น	ประชาชนมีคุณภาพชีวิตดีขึ้น	สำนักปลัด อบต.
5	ติดตั้งระบบอบแห้งพลังงานแสงอาทิตย์	เพื่อให้ชุมชนเกิดการเรียนรู้การใช้ประโยชน์จากพลังงานทดแทนเพื่อช่วยในการพัฒนาต่อยอดผลผลิตการแปรรูปอาหารในชุมชน	ติดตั้งระบบอบแห้งพลังงานแสงอาทิตย์ในพื้นที่หมู่ที่ 3	351,550	-	-	-	-	-	ชุมชนมีอาชีพและมีรายได้เพิ่มขึ้น	ประชาชนมีคุณภาพชีวิตดีขึ้น	สำนักปลัด อบต.

รายละเอียดโครงการพัฒนา

แผนพัฒนาท้องถิ่น ฉบับที่ 2 (พ.ศ.2566-2570) ทบพวน ครั้งที่ 1/2566

สำหรับ โครงการที่เกิณศักยภาพขององค์กรปกครองส่วนท้องถิ่นที่ใช้สำหรับการประสานแผนพัฒนาท้องถิ่น

องค์การบริหารส่วนตำบลเกาะหมาก

ง. ยุทธศาสตร์จังหวัดที่ 4 การจัดการทรัพยากรธรรมชาติ เพื่อเป็นหลักประกันของการเติบโตบนคุณภาพชีวิตที่เป็นมิตรกับสิ่งแวดล้อมที่ยั่งยืน

จ. ยุทธศาสตร์การพัฒนาของ อปท. ในเขตจังหวัดที่ 3 การสร้างความเข้มแข็งภาคเกษตรและระบบเศรษฐกิจ

ยุทธศาสตร์ที่ 3 การบริหารจัดการและการอนุรักษ์ทรัพยากรธรรมชาติและสิ่งแวดล้อม

3.1 แผนงานบริหารงานทั่วไป

ที่	โครงการ	วัตถุประสงค์	เป้าหมาย (ผลผลิตของ โครงการ)	งบประมาณ					ตัวชี้วัด (KPI)	ผลที่คาดว่าจะ ได้รับ	หน่วยงานที่จะ ขอประสาน	
				2566 (บาท)	2567 (บาท)	2568 (บาท)	2569 (บาท)	2570 (บาท)				
6	ระบบห้องเย็นพลังงาน แสงอาทิตย์	เพื่อให้ชุมชนเกิดการเรียน รู้การใช้ประโยชน์จาก พลังงานทดแทนเพื่อช่วย ในการพัฒนาต่อยอด ผลผลิตการแปรรูปอาหาร ในชุมชน	ติดตั้งระบบห้องเย็น พลังงานแสงอาทิตย์ ในพื้นที่หมู่ที่ 3	-	280,000	-	-	-	-	ชุมชนมีอาชีพและ มีรายได้เพิ่มขึ้น	ประชาชนมีคุณภาพ ชีวิตดีขึ้น	สำนักปลัด อบต.
7	ระบบห้องเย็นพลังงาน แสงอาทิตย์	เพื่อให้ชุมชนเกิดการเรียน รู้การใช้ประโยชน์จาก พลังงานทดแทนเพื่อช่วย ในการพัฒนาต่อยอด ผลผลิตการแปรรูปอาหาร ในชุมชน	ติดตั้งระบบห้องเย็น พลังงานแสงอาทิตย์ ในพื้นที่หมู่ที่ 6	-	280,000	-	-	-	-	ชุมชนมีอาชีพและ มีรายได้เพิ่มขึ้น	ประชาชนมีคุณภาพ ชีวิตดีขึ้น	สำนักปลัด อบต.

รายละเอียดโครงการพัฒนา
 แผนพัฒนาท้องถิ่น ฉบับที่ 2 (พ.ศ.2566-2570) ทบพวน ครั้งที่ 1/2566
 สำหรับ โครงการที่เกินศักยภาพขององค์กรปกครองส่วนท้องถิ่นที่ใช้สำหรับการประสานแผนพัฒนาท้องถิ่น
 องค์การบริหารส่วนตำบลเกาะหมาก

ง. ยุทธศาสตร์จังหวัดที่ 4 การจัดการทรัพยากรธรรมชาติ เพื่อเป็นหลักประกันของการเติบโตบนคุณภาพชีวิตที่เป็นมิตรกับสิ่งแวดล้อมที่ยั่งยืน

จ. ยุทธศาสตร์การพัฒนาของ อปท. ในเขตจังหวัดที่ 3 การสร้างความเข้มแข็งภาคเกษตรและระบบเศรษฐกิจ

ยุทธศาสตร์ที่ 3 การบริหารจัดการและการอนุรักษ์ทรัพยากรธรรมชาติและสิ่งแวดล้อม

3.1 แผนงานบริหารงานทั่วไป

ที่	โครงการ	วัตถุประสงค์	เป้าหมาย (ผลผลิตของ โครงการ)	งบประมาณ					ตัวชี้วัด (KPI)	ผลที่คาดว่าจะ ได้รับ	หน่วยงานที่จะ ขอประสาน	
				2566 (บาท)	2567 (บาท)	2568 (บาท)	2569 (บาท)	2570 (บาท)				
8	ระบบห้องเย็นพลังงาน แสงอาทิตย์	เพื่อให้ชุมชนเกิดการเรียน รู้การใช้ประโยชน์จาก พลังงานทดแทนเพื่อช่วย ในการพัฒนาต่อยอด ผลผลิตการแปรรูปอาหาร ในชุมชน	ติดตั้งระบบห้องเย็น พลังงานแสงอาทิตย์ ในพื้นที่หมู่ที่ 11	-	280,000	-	-	-	-	ชุมชนมีอาชีพและมีรายได้เพิ่มขึ้น	ประชาชนมีคุณภาพชีวิตดีขึ้น	สำนักปลัด อบต.
9	ระบบผลิตไฟฟ้าพลังงาน แสงอาทิตย์และระบบกัก เก็บพลังงาน	เพื่อให้ชุมชนเกิดการเรียน รู้การใช้ประโยชน์จาก พลังงานทดแทนเพื่อช่วย ในการพัฒนาต่อยอด ผลผลิตการแปรรูปอาหาร	ติดตั้งระบบผลิตไฟฟ้า พลังงานแสงอาทิตย์ และระบบกักเก็บ พลังงานแสงอาทิตย์ ในพื้นที่หมู่ที่ 3	-	320,000	-	-	-	-	ชุมชนมีอาชีพและมีรายได้เพิ่มขึ้น	ประชาชนมีคุณภาพชีวิตดีขึ้น	สำนักปลัด อบต.

รายละเอียดโครงการพัฒนา

แผนพัฒนาท้องถิ่น ฉบับที่ 2 (พ.ศ.2566-2570) ทบพวน ครั้งที่ 1/2566

สำหรับ โครงการที่เกี่วข้องขององค์กรปกครองส่วนท้องถิ่นที่ใช้สำหรับการประสานแผนพัฒนาท้องถิ่น

องค์การบริหารส่วนตำบลเกาะหมาก

ง. ยุทธศาสตร์จังหวัดที่ 4 การจัดการทรัพยากรธรรมชาติ เพื่อเป็นหลักประกันของการเติบโตบนคุณภาพชีวิตที่เป็นมิตรกับสิ่งแวดล้อมที่ยั่งยืน

จ. ยุทธศาสตร์การพัฒนาของ อบท. ในเขตจังหวัดที่ 3 การสร้างความเข้มแข็งภาคเกษตรและระบบเศรษฐกิจ

ยุทธศาสตร์ที่ 3 การบริหารจัดการและการอนุรักษ์ทรัพยากรธรรมชาติและสิ่งแวดล้อม

3.1 แผนงานบริหารงานทั่วไป

ที่	โครงการ	วัตถุประสงค์	เป้าหมาย (ผลผลิตของ โครงการ)	งบประมาณ					ตัวชี้วัด (KPI)	ผลที่คาดว่าจะ ได้รับ	หน่วยงานที่จะ ขอประสาน	
				2566 (บาท)	2567 (บาท)	2568 (บาท)	2569 (บาท)	2570 (บาท)				
10	ระบบผลิตไฟฟ้าพลังงาน แสงอาทิตย์และระบบกัก เก็บพลังงาน	เพื่อให้ชุมชนเกิดการเรียน รู้การใช้ประโยชน์จาก พลังงานทดแทนเพื่อช่วย ในการพัฒนาต่อยอด ผลผลิตการแปรรูปอาหาร ในชุมชน	ติดตั้งระบบผลิตไฟฟ้า พลังงานแสงอาทิตย์ และระบบกักเก็บ พลังงานแสงอาทิตย์ ในพื้นที่หมู่ที่ 6	-	320,000	-	-	-	-	ชุมชนมีอาชีพและมีรายได้เพิ่มขึ้น	ประชาชนมีคุณภาพชีวิตดีขึ้น	สำนักปลัด อบต.
11	ระบบผลิตไฟฟ้าพลังงาน แสงอาทิตย์และระบบกัก เก็บพลังงาน	เพื่อให้ชุมชนเกิดการเรียน รู้การใช้ประโยชน์จาก พลังงานทดแทนเพื่อช่วย ในการพัฒนาต่อยอด ผลผลิตการแปรรูปอาหาร ในชุมชน	ติดตั้งระบบผลิตไฟฟ้า พลังงานแสงอาทิตย์ และระบบกักเก็บ พลังงานแสงอาทิตย์ ในพื้นที่หมู่ที่ 11	-	320,000	-	-	-	-	ชุมชนมีอาชีพและมีรายได้เพิ่มขึ้น	ประชาชนมีคุณภาพชีวิตดีขึ้น	สำนักปลัด อบต.

รายละเอียดโครงการพัฒนา
 แผนพัฒนาท้องถิ่น ฉบับที่ 2 (พ.ศ.2566-2570) ทบพวน ครั้งที่ 1/2566
 สำหรับ โครงการที่เกี่วข้องขององค์กรปกครองส่วนท้องถิ่นที่ใช้สำหรับการประสานแผนพัฒนาท้องถิ่น
 องค์การบริหารส่วนตำบลเกาะหมาก

ง. ยุทธศาสตร์จังหวัดที่ 4 การจัดการทรัพยากรธรรมชาติ เพื่อเป็นหลักประกันของการเติบโตบนคุณภาพชีวิตที่เป็นมิตรกับสิ่งแวดล้อมที่ยั่งยืน

จ. ยุทธศาสตร์การพัฒนาของ อปท. ในเขตจังหวัดที่ 3 การสร้างความเข้มแข็งภาคเกษตรและระบบเศรษฐกิจ

ยุทธศาสตร์ที่ 3 การบริหารจัดการและการอนุรักษ์ทรัพยากรธรรมชาติและสิ่งแวดล้อม

3.1 แผนงานบริหารงานทั่วไป

ที่	โครงการ	วัตถุประสงค์	เป้าหมาย (ผลผลิตของ โครงการ)	งบประมาณ					ตัวชี้วัด (KPI)	ผลที่คาดว่าจะ ได้รับ	หน่วยงานที่จะ ขอประสาน	
				2566 (บาท)	2567 (บาท)	2568 (บาท)	2569 (บาท)	2570 (บาท)				
12	ติดตั้งระบบอบแห้งพลังงานแสงอาทิตย์	เพื่อให้ชุมชนเกิดการเรียนรู้การใช้ประโยชน์จากพลังงานทดแทนเพื่อช่วยในการพัฒนาต่อยอดผลผลิตการแปรรูปอาหารในชุมชน	ติดตั้งระบบอบแห้งพลังงานแสงอาทิตย์ในพื้นที่หมู่ที่ 2	-	351,550	-	-	-	-	ชุมชนมีอาชีพและมีรายได้เพิ่มขึ้น	ประชาชนมีคุณภาพชีวิตดีขึ้น	สำนักปลัด อบต.
รวม				703,100	3,103,100	-	-	-				

รายละเอียดโครงการพัฒนา

แผนพัฒนาท้องถิ่น ฉบับที่ 2 (พ.ศ.2566-2570) ทบพทวน ครั้งที่ 1/2566

สำหรับ โครงการที่เกนศักยภาพขององค์กรปกครองส่วนท้องถิ่นที่ใช้สำหรับการประสานแผนพัฒนาท้องถิ่น

องค์การบริหารส่วนตำบลเกาะหมาก

- ก. ยุทธศาสตร์ชาติ 20 ปี ที่ 5 ด้านการสร้างการเติบโตบนคุณภาพชีวิตที่เป็นมิตรกับสิ่งแวดล้อม
- ข. แผนพัฒนาเศรษฐกิจและสังคมแห่งชาติ ฉบับที่ 13 หมายความว่าที่ 11 ไทยมีเศรษฐกิจหมุนเวียนและสังคมคาร์บอนต่ำ
- ค. Sustainable Development Goals: เป้าหมายที่ 15 ฟื้นฟูและส่งเสริม การใช้ประโยชน์จากระบบนิเวศน์ทางบกอย่างยั่งยืน
- ง. ยุทธศาสตร์จังหวัดที่ 4 การจัดการทรัพยากรธรรมชาติ เพื่อเป็นหลักประกันของการเติบโตบนคุณภาพชีวิตที่เป็นมิตรกับสิ่งแวดล้อมที่ยั่งยืน
- จ. ยุทธศาสตร์การพัฒนาของ อบท. ในเขตจังหวัดที่ 7 การพัฒนาทรัพยากรธรรมชาติและสิ่งแวดล้อม
ยุทธศาสตร์ที่ 3 การบริหารจัดการและการอนุรักษ์ทรัพยากรธรรมชาติและสิ่งแวดล้อม

3.2 แผนงานการเกษตร

ที่	โครงการ	วัตถุประสงค์	เป้าหมาย (ผลผลิตของ โครงการ)	งบประมาณ					ตัวชี้วัด (KPI)	ผลที่คาดว่าจะ ได้รับ	หน่วยงานที่จะ ขอประสาน	
				2566 (บาท)	2567 (บาท)	2568 (บาท)	2569 (บาท)	2570 (บาท)				
1	ศูนย์ศึกษาเรียนรู้ธรรมชาติ ป่าพรุบ้านเกาะโคบ	-เพื่อช่วยกระตุ้น เศรษฐกิจ -เพื่อส่งเสริมการ ท่องเที่ยว -เพื่อให้เด็ก เยาวชนและ ประชาชนได้ศึกษาเรียนรู้ ระบบนิเวศน์ทางธรรมชาติ ป่าพรุทะเลสาบสงขลา	ก่อสร้างศูนย์ศึกษา เรียนรู้ทางธรรมชาติ ป่าพรุ จำนวน 1 แห่ง	-	20,000,000	-	-	-	-	-ร้อยละของความ เจริญเติบโตทาง เศรษฐกิจ -จำนวนนักท่องเที่ยว ที่เพิ่มขึ้น -จำนวนศูนย์เรียนรู้ เพิ่มขึ้น	-เศรษฐกิจของ อบต. เกาะหมากเติบโตขึ้น ร้อยละ 20 -นักท่องเที่ยวเพิ่มขึ้น จำนวนไม่น้อยกว่า 100,000 คน/ปี -มีศูนย์เรียนรู้เพิ่มขึ้น จำนวน 1 แห่ง	สำนักปลัด อบต.
รวม				-	20,000,000	-	-	-	-			

รายละเอียดโครงการพัฒนา

แผนพัฒนาท้องถิ่น ฉบับที่ 2 (พ.ศ.2566-2570) ทบพวน ครั้งที่ 1/2566

สำหรับ โครงการที่เกี่วข้องขององค์กรปกครองส่วนท้องถิ่นที่ใช้สำหรับการประสานแผนพัฒนาท้องถิ่น

องค์การบริหารส่วนตำบลเกาะหมาก

ก. ยุทธศาสตร์ชาติ 20 ปี ที่ 2 ด้านการสร้างความสามารถในการแข่งขัน

ข. แผนพัฒนาเศรษฐกิจและสังคมแห่งชาติ ฉบับที่ 13 หมายความว่า 2 ไทยเป็นจุดหมายของการท่องเที่ยวที่เน้นคุณภาพและความยั่งยืน

ค. Sustainable Development Goals: เป้าหมายที่ 11 ทำให้เมืองและการตั้งถิ่นฐานของมนุษย์มีความปลอดภัยทั่วถึง พร้อมรับความเปลี่ยนแปลง และการพัฒนาอย่างยั่งยืน

ง. ยุทธศาสตร์จังหวัดที่ 2 การพัฒนาการท่องเที่ยวและกีฬาเพื่อสร้างมูลค่าเพิ่ม ทางเศรษฐกิจ

จ. ยุทธศาสตร์การพัฒนาของ อบท. ในเขตจังหวัดที่ 4 ส่งเสริมการท่องเที่ยวชุมชน

ยุทธศาสตร์ที่ 4 การพัฒนาการท่องเที่ยวยั่งยืน

4.1 แผนงานการศาสนาวัฒนธรรมและนันทนาการ

ที่	โครงการ	วัตถุประสงค์	เป้าหมาย (ผลผลิตของ โครงการ)	งบประมาณ					ตัวชี้วัด (KPI)	ผลที่คาดว่าจะ ได้รับ	หน่วยงานที่จะ ขอประสาน
				2566 (บาท)	2567 (บาท)	2568 (บาท)	2569 (บาท)	2570 (บาท)			
1	ปรับปรุงภูมิทัศน์ริมทะเลสาบ หมู่ที่ 1 และหมู่ที่ 2	เพื่อปรับปรุงภูมิทัศน์สำหรับ การรองรับนักท่องเที่ยวริม ทะเลหมู่ที่ 1 และหมู่ที่ 2 ตำบลเกาะหมาก	จำนวน 1 แห่ง	-	-	5,000,000	-	-	ความงดงามของภูมิทัศน์ และจำนวนนักท่องเที่ยว ที่เพิ่มขึ้นร้อยละ 10	มีภูมิทัศน์ที่สวยงาม สะท้อนเอกลักษณ์ของ ตำบลเกาะหมากและ นักท่องเที่ยวเพิ่มขึ้น	สำนักปลัด อบต.
2	ส่งเสริมการท่องเที่ยวสระน้ำ หมู่ที่ 9	เพื่อส่งเสริมการท่องเที่ยว หมู่ที่ 9 บ้านน้ำบ่อหมาก ตำบลเกาะหมาก	จำนวน 1 แห่ง	10,000,000	400,000,000	200,000	200,000	200,000	จำนวนนักท่องเที่ยว ที่เพิ่มขึ้นร้อยละ 10 รายได้ของประชาชน เพิ่มขึ้นร้อยละ 10	มีสระน้ำที่สวยงาม สำหรับรองรับ นักท่องเที่ยวและ ประชาชนมีรายได้เพิ่มขึ้น	สำนักปลัด อบต.

รายละเอียดโครงการพัฒนา
 แผนพัฒนาท้องถิ่น ฉบับที่ 2 (พ.ศ.2566-2570) ทบพวน ครั้งที่ 1/2566
 สำหรับ โครงการที่เกี่วข้องกับขององค์กรปกครองส่วนท้องถิ่นที่ใช้สำหรับการประสานแผนพัฒนาท้องถิ่น
 องค์การบริหารส่วนตำบลเกาะหมาก

- ง. ยุทธศาสตร์จังหวัดที่ 2 การพัฒนาการท่องเที่ยวและกีฬาเพื่อสร้างมูลค่าเพิ่ม ทางเศรษฐกิจ
- จ. ยุทธศาสตร์การพัฒนาของ อบท. ในเขตจังหวัดที่ 4 ส่งเสริมการท่องเที่ยวชุมชน
 - ยุทธศาสตร์ที่ 4 การพัฒนาการท่องเที่ยวยั่งยืน
 - 4.1 แผนงานการศาสนาวัฒนธรรมและนันทนาการ

ที่	โครงการ	วัตถุประสงค์	เป้าหมาย (ผลผลิตของ โครงการ)	งบประมาณ					ตัวชี้วัด (KPI)	ผลที่คาดว่าจะ ได้รับ	หน่วยงานที่จะ ขอประสาน
				2566 (บาท)	2567 (บาท)	2568 (บาท)	2569 (บาท)	2570 (บาท)			
3	พัฒนาปรับปรุงเพื่อส่งเสริม การท่องเที่ยวสระน้ำ หมู่ที่ 11	เพื่อส่งเสริมการท่องเที่ยว หมู่ที่ 11 บ้านเกาะหมาก เมืองใหม่ ตำบลเกาะหมาก	จำนวน 1 แห่ง	10,000,000	400,000	200,000	200,000	200,000	จำนวนนักท่องเที่ยว ที่เพิ่มขึ้นร้อยละ 10 รายได้ของประชาชน เพิ่มขึ้นร้อยละ 10	มีสระน้ำที่สวยงาม สำหรับรองรับ นักท่องเที่ยวและ ประชาชนในพื้นที่ มีรายได้เพิ่มขึ้น	สำนักปลัด อบต.
4	ปรับปรุงภูมิทัศน์เกาะกระ	เพื่อให้เกาะกระมีภูมิทัศน์ที่ สวยงามรองรับนักท่องเที่ยว	จำนวน 1 แห่ง	-	10,000,000	-	-	-	จำนวนนักท่องเที่ยว เพิ่มขึ้นร้อยละ 10	ภูมิทัศน์เกาะกระมีความ สวยงามสำหรับรองรับ นักท่องเที่ยว	สำนักปลัด อบต.
5	ปรับปรุงภูมิทัศน์อ่าวท่ายาง	เพื่อให้ตำบลเกาะหมาก มีสถานที่สวยงามสามารถ ดึงดูดนักท่องเที่ยวเข้ามา เที่ยวในพื้นที่	อ่าวท่ายาง หมู่ที่ 2 บ้านช่องพิน	-	20,000,000	20,000,000	-	-	มีนักท่องเที่ยวเข้ามา เที่ยวในพื้นที่เพิ่มขึ้น	ตำบลเกาะหมากมี สถานที่สวยงามสามารถ ดึงดูดนักท่องเที่ยวเข้ามา เที่ยวในพื้นที่	สำนักปลัด อบต.

รายละเอียดโครงการพัฒนา
 แผนพัฒนาท้องถิ่น ฉบับที่ 2 (พ.ศ.2566-2570) ทบพวน ครั้งที่ 1/2566
 สำหรับ โครงการที่เกินศักยภาพขององค์กรปกครองส่วนท้องถิ่นที่ใช้สำหรับการประสานแผนพัฒนาท้องถิ่น
 องค์การบริหารส่วนตำบลเกาะหมาก

ง. ยุทธศาสตร์จังหวัดที่ 2 การพัฒนาการท่องเที่ยวและกีฬาเพื่อสร้างมูลค่าเพิ่ม ทางเศรษฐกิจ

จ. ยุทธศาสตร์การพัฒนาของ อบท. ในเขตจังหวัดที่ 4 ส่งเสริมการท่องเที่ยวชุมชน

ยุทธศาสตร์ที่ 4 การพัฒนาการท่องเที่ยวยั่งยืน

4.1 แผนงานการศาสนาวัฒนธรรมและนันทนาการ

ที่	โครงการ	วัตถุประสงค์	เป้าหมาย (ผลผลิตของ โครงการ)	งบประมาณ					ตัวชี้วัด (KPI)	ผลที่คาดว่าจะ ได้รับ	หน่วยงานที่จะ ขอประสาน
				2566 (บาท)	2567 (บาท)	2568 (บาท)	2569 (บาท)	2570 (บาท)			
6	จัดให้มีลานกิจกรรม สำหรับนักท่องเที่ยว	เพื่อจัดให้มีลานกิจกรรม สำหรับนักท่องเที่ยว	ก่อสร้างลานกิจกรรม สำหรับนักท่องเที่ยว จำนวน 11 แห่ง	6,000,000	4,000,000	4,000,000	4,000,000	4,000,000	จำนวนลานกิจกรรม การท่องเที่ยว 11 แห่ง	มีลานกิจกรรมการท่องเที่ยว 11 แห่งที่มาตรฐาน ปลอดภัยและเพียงพอ	สำนักปลัด อบต.
7	ปรับปรุงทัศนียภาพในสถานที่ ท่องเที่ยว	เพื่อปรับปรุงทัศนียภาพใน สถานที่ท่องเที่ยว	ปรับปรุงภูมิทัศน์บริเวณ สถานที่ท่องเที่ยว จำนวน 11 แห่ง	6,000,000	4,000,000	4,000,000	4,000,000	4,000,000	สถานที่ท่องเที่ยวที่มี ภูมิทัศน์ที่สวยงาม เที่ยว จำนวน 11 แห่ง	มีสถานที่ท่องเที่ยวที่มี ภูมิทัศน์สวยงาม สะดวกและปลอดภัย	สำนักปลัด อบต.
8	ส่งเสริมการลงทุนด้านการ ท่องเที่ยวในเขตองค์การบริหาร ส่วนตำบลเกาะหมาก	เพื่อเป็นการกระตุ้นเศรษฐกิจ ให้กับตำบล ทำให้ประชาชน มีรายได้เพิ่มขึ้น	ภายในตำบล เกาะหมาก	10,000,000	10,000,000	10,000,000	10,000,000	10,000,000	เศรษฐกิจในตำบลดีขึ้น ประชาชนมีรายได้เพิ่ม ขึ้น	ประชาชน ตำบลเกาะหมาก มีรายได้เพิ่มขึ้น	สำนักปลัด อบต.

รายละเอียดโครงการพัฒนา

แผนพัฒนาท้องถิ่น ฉบับที่ 2 (พ.ศ.2566-2570) ทบพวน ครั้งที่ 1/2566

สำหรับ โครงการที่เกี่วข้องขององค์กรปกครองส่วนท้องถิ่นที่ใช้สำหรับการประสานแผนพัฒนาท้องถิ่น

องค์การบริหารส่วนตำบลเกาะหมาก

ง. ยุทธศาสตร์จังหวัดที่ 2 การพัฒนาการท่องเที่ยวและกีฬาเพื่อสร้างมูลค่าเพิ่ม ทางเศรษฐกิจ

จ. ยุทธศาสตร์การพัฒนาของ อบท. ในเขตจังหวัดที่ 4 ส่งเสริมการท่องเที่ยวชุมชน

ยุทธศาสตร์ที่ 4 การพัฒนาการท่องเที่ยวยั่งยืน

4.1 แผนงานการศาสนาวัฒนธรรมและนันทนาการ

ที่	โครงการ	วัตถุประสงค์	เป้าหมาย (ผลผลิตของ โครงการ)	งบประมาณ					ตัวชี้วัด (KPI)	ผลที่คาดว่าจะ ได้รับ	หน่วยงานที่จะ ขอประสาน
				2566 (บาท)	2567 (บาท)	2568 (บาท)	2569 (บาท)	2570 (บาท)			
9	สนับสนุนหรือจัดให้มีการจัด ชุมทางเข้าแหล่งท่องเที่ยว	เพื่อจัดให้มีชุมทางเข้าแหล่ง ท่องเที่ยว	ก่อสร้างชุมหรือป้าย ทางเข้าแหล่งท่องเที่ยว จำนวน 11 แห่ง	6,000,000	4,000,000	4,000,000	4,000,000	4,000,000	จำนวนชุมหรือป้าย ทางเข้าแหล่งท่อง เที่ยว จำนวน 11 ชุม/ป้าย	มีชุมหรือป้ายทางเข้า แหล่งท่องเที่ยวที่สวยงาม สะท้อนเอกลักษณ์ ของท้องถิ่นและจำหน่าย ได้ง่าย	สำนักปลัด อบต.
10	จัดให้มีที่พักผ่อนสำหรับ นักท่องเที่ยว	เพื่อจัดให้มีที่พักผ่อนสำหรับ นักท่องเที่ยว	ก่อสร้างที่พักผ่อน หย่อนใจสำหรับ นักท่องเที่ยว จำนวน 11 แห่ง	10,000,000	10,000,000	10,000,000	10,000,000	10,000,000	จำนวนสถานที่พัก ผ่อนหย่อนใจของ นักท่องเที่ยวที่เพิ่ม ขึ้น จำนวน 11 แห่ง	มีจำนวนสถานที่พัก ผ่อนหย่อนใจของนัก ท่องเที่ยวเพิ่มขึ้นและ เพียงพอกับนักท่องเที่ยว	สำนักปลัด อบต.

รายละเอียดโครงการพัฒนา
 แผนพัฒนาท้องถิ่น ฉบับที่ 2 (พ.ศ.2566-2570) ทบพวน ครั้งที่ 1/2566
 สำหรับ โครงการที่เกี่วข้องขององค์กรปกครองส่วนท้องถิ่นที่ใช้สำหรับการประสานแผนพัฒนาท้องถิ่น
 องค์การบริหารส่วนตำบลเกาะหมาก

- ง. ยุทธศาสตร์จังหวัดที่ 2 การพัฒนาการท่องเที่ยวและกีฬาเพื่อสร้างมูลค่าเพิ่ม ทางเศรษฐกิจ
- จ. ยุทธศาสตร์การพัฒนาของ อบท. ในเขตจังหวัดที่ 4 ส่งเสริมการท่องเที่ยวชุมชน
 - ยุทธศาสตร์ที่ 4 การพัฒนาการท่องเที่ยวยั่งยืน
 - 4.1 แผนงานการศาสนาวัฒนธรรมและนันทนาการ

ที่	โครงการ	วัตถุประสงค์	เป้าหมาย (ผลผลิตของ โครงการ)	งบประมาณ					ตัวชี้วัด (KPI)	ผลที่คาดว่าจะ ได้รับ	หน่วยงานที่จะ ขอประสาน	
				2566 (บาท)	2567 (บาท)	2568 (บาท)	2569 (บาท)	2570 (บาท)				
11	พัฒนาสิ่งอำนวยความสะดวก ในแหล่งท่องเที่ยวชุมชนต้นแบบ และพัฒนาสิ่งอำนวยความสะดวก ในแหล่งท่องเที่ยวชุมชนต้นแบบ	เพื่อส่งเสริมการท่องเที่ยว ในตำบลเกาะหมาก	ตำบลเกาะหมาก	5,000,000	-	-	-	-	-	นักท่องเที่ยวเพิ่มขึ้น -รายได้ประชาชนที่ เพิ่มขึ้น	มีจำนวนนักท่องเที่ยว ที่เพิ่มขึ้นและประชาชน มีรายได้เพิ่มขึ้น	สำนักปลัด อบต.
12	สนับสนุนส่งเสริมการท่องเที่ยว เชิงสุขภาพ	เพื่อสนับสนุนส่งเสริมการ ท่องเที่ยวเชิงสุขภาพและ การศึกษา	สนับสนุนส่งเสริมการ ท่องเที่ยวเชิงสุขภาพ และการศึกษา จำนวน 25 แห่ง	5,000,000	5,000,000	5,000,000	5,000,000	1,000,000	จำนวนแหล่งท่องเที่ยว เชิงสุขภาพและการ ศึกษาที่เพิ่มขึ้น 5 แห่ง และจำนวนรายได้ของ ประชาชนเพิ่มขึ้น ร้อยละ 20	มีจำนวนนักท่องเที่ยว ที่เพิ่มขึ้นและประชาชน มีรายได้เพิ่มขึ้น	สำนักปลัด อบต.	

รายละเอียดโครงการพัฒนา
 แผนพัฒนาท้องถิ่น ฉบับที่ 2 (พ.ศ.2566-2570) ทบพวน ครั้งที่ 1/2566
 สำหรับ โครงการที่เกินศักยภาพขององค์กรปกครองส่วนท้องถิ่นที่ใช้สำหรับการประสานแผนพัฒนาท้องถิ่น
 องค์การบริหารส่วนตำบลเกาะหมาก

ง. ยุทธศาสตร์จังหวัดที่ 2 การพัฒนาการท่องเที่ยวและกีฬาเพื่อสร้างมูลค่าเพิ่ม ทางเศรษฐกิจ

จ. ยุทธศาสตร์การพัฒนาของ อปท. ในเขตจังหวัดที่ 4 ส่งเสริมการท่องเที่ยวชุมชน

ยุทธศาสตร์ที่ 4 การพัฒนาการท่องเที่ยวยั่งยืน

4.1 แผนงานการศาสนาวัฒนธรรมและนันทนาการ

ที่	โครงการ	วัตถุประสงค์	เป้าหมาย (ผลผลิตของ โครงการ)	งบประมาณ					ตัวชี้วัด (KPI)	ผลที่คาดว่าจะ ได้รับ	หน่วยงานที่จะ ขอประสาน
				2566 (บาท)	2567 (บาท)	2568 (บาท)	2569 (บาท)	2570 (บาท)			
13	สนับสนุนส่งเสริมการท่องเที่ยวเชิงวัฒนธรรม	เพื่อสนับสนุนส่งเสริมการท่องเที่ยวเชิงวัฒนธรรม	สนับสนุนส่งเสริมการท่องเที่ยวเชิงวัฒนธรรม จำนวน 11 ชุมชน	600,000	400,000	400,000	400,000	400,000	จำนวนแหล่งท่องเที่ยวเชิงวัฒนธรรม 11 ชุมชน และจำนวนรายได้จากนักท่องเที่ยวเพิ่มขึ้นร้อยละ 20	มีจำนวนนักท่องเที่ยวที่เพิ่มขึ้นและประชาชนมีรายได้เพิ่มขึ้น	สำนักปลัด อบต.
รวม				37,600,000	48,800,000	43,600,000	18,600,000	18,600,000			

รายละเอียดโครงการพัฒนา

แผนพัฒนาท้องถิ่น ฉบับที่ 2 (พ.ศ.2566-2570) ทบพวน ครั้งที่ 1/2566

สำหรับ โครงการที่เกี่วข้องขององค์กรปกครองส่วนท้องถิ่นที่ใช้สำหรับการประสานแผนพัฒนาท้องถิ่น

องค์การบริหารส่วนตำบลเกาะหมาก

ก. ยุทธศาสตร์ชาติ 20 ปี ที่ 2 ด้านการสร้างความสามารถในการแข่งขัน

ข. แผนพัฒนาเศรษฐกิจและสังคมแห่งชาติ ฉบับที่ 13 หมายความว่า 2 ไทยเป็นจุดหมายของการท่องเที่ยวที่เน้นคุณภาพและความยั่งยืน

ค. Sustainable Development Goals: เป้าหมายที่ 11 ทำให้เมืองและการตั้งถิ่นฐานของมนุษย์มีความปลอดภัยทั่วถึง พร้อมรับความเปลี่ยนแปลง และการพัฒนาอย่างยั่งยืน

ง. ยุทธศาสตร์จังหวัดที่ 2 การพัฒนาการท่องเที่ยวและกีฬาเพื่อสร้างมูลค่าเพิ่ม ทางเศรษฐกิจ

จ. ยุทธศาสตร์การพัฒนาของ อบต. ในเขตจังหวัดที่ 4 ส่งเสริมการท่องเที่ยวชุมชน

ยุทธศาสตร์ที่ 4 การพัฒนาการท่องเที่ยวยั่งยืน

4.2 แผนงานอุตสาหกรรมและการโยธา

ที่	โครงการ	วัตถุประสงค์	เป้าหมาย (ผลผลิตของ โครงการ)	งบประมาณ					ตัวชี้วัด (KPI)	ผลที่คาดว่าจะ ได้รับ	หน่วยงานที่จะ ขอประสาน
				2566 (บาท)	2567 (บาท)	2568 (บาท)	2569 (บาท)	2570 (บาท)			
1	ก่อสร้าง Sky Walk พุทธอุทยานเขานางฟ้า	เพื่อส่งเสริมการท่องเที่ยวใน ชุมชนตำบลเกาะหมาก	เพื่อส่งเสริมการ ท่องเที่ยวในชุมชน ตำบลเกาะหมาก	-	-	20,000,000	-	-	Sky Walk พุทธอุทยาน เขานางฟ้า	มีนักท่องเที่ยวเข้ามา เที่ยวมากขึ้น ประชาชน มีรายได้เพิ่มขึ้น	สำนักปลัด อบต.
2	ก่อสร้างเส้นทางจักรยาน ถนนสายท่าดิน-เกาะโคบ	เพื่อก่อสร้างเส้นทางจักรยาน ถนนสายท่าดิน-เกาะโคบ	ก่อสร้างเส้นทางจักรยาน สายท่าดิน-เกาะโคบ ขนาดกว้าง 2 เมตร ยาว 10,000 เมตร หนา 0.05 เมตร	10,000,000	10,000,000	10,000,000	10,000,000	10,000,000	จำนวนเส้นทาง จักรยานที่ได้ก่อสร้าง และจำนวนนักท่องเที่ยว ที่เพิ่มขึ้นร้อยละ 20	มีเส้นทางจักรยานที่ได้ มาตรฐานปลอดภัย และมีจำนวนนักท่องเที่ยว เที่ยวเพิ่มขึ้นร้อยละ 20	กองช่าง

รายละเอียดโครงการพัฒนา

แผนพัฒนาท้องถิ่น ฉบับที่ 2 (พ.ศ.2566-2570) ทบพวน ครั้งที่ 1/2566

สำหรับ โครงการที่เกี่วข้องขององค์กรปกครองส่วนท้องถิ่นที่ใช้สำหรับการประสานแผนพัฒนาท้องถิ่น

องค์การบริหารส่วนตำบลเกาะหมาก

ง. ยุทธศาสตร์จังหวัดที่ 2 การพัฒนาการท่องเที่ยวและกีฬาเพื่อสร้างมูลค่าเพิ่ม ทางเศรษฐกิจ

จ. ยุทธศาสตร์การพัฒนาของ อบท. ในเขตจังหวัดที่ 4 ส่งเสริมการท่องเที่ยวชุมชน

ยุทธศาสตร์ที่ 4 การพัฒนาการท่องเที่ยวยั่งยืน

4.2 แผนงานอุตสาหกรรมและการโยธา

ที่	โครงการ	วัตถุประสงค์	เป้าหมาย (ผลผลิตของ โครงการ)	งบประมาณ					ตัวชี้วัด (KPI)	ผลที่คาดว่าจะ ได้รับ	หน่วยงานที่จะ ขอประสาน
				2566 (บาท)	2567 (บาท)	2568 (บาท)	2569 (บาท)	2570 (บาท)			
3	ก่อสร้างเส้นทางจักรยาน สายท่าดิน-แหลมหลา	เพื่อก่อสร้างเส้นทางจักรยาน สายท่าดิน - แหลมหลา	ก่อสร้างเส้นทางจักรยาน สายท่าดิน-แหลมหลา ขนาดกว้าง 2 เมตร ยาว 8,000 เมตร หนา 0.05 เมตร	5,000,000	5,000,000	5,000,000	5,000,000	5,000,000	จำนวนเส้นทาง จักรยานที่ได้ก่อสร้าง และจำนวนนักท่องเที่ยว ที่เพิ่มขึ้นร้อยละ 20	มีเส้นทางจักรยานที่ได้ มาตรฐานปลอดภัย และมีจำนวนนักท่องเที่ยว เพิ่มขึ้นร้อยละ 20	กองช่าง
4	ก่อสร้างเส้นทางจักรยาน หมู่ที่ 3-หมู่ที่ 7	เพื่อก่อสร้างเส้นทางจักรยาน หมู่ที่ 3-หมู่ที่ 7	ก่อสร้างเส้นทางจักรยาน หมู่ที่3-หมู่ที่ 7 ขนาด กว้าง 2 เมตร ยาว 4,000 เมตร หนา 0.05 เมตร	5,000,000	5,000,000	5,000,000	5,000,000	5,000,000	จำนวนเส้นทาง จักรยานที่ได้ก่อสร้าง และจำนวนนักท่องเที่ยว ที่เพิ่มขึ้นร้อยละ 20	มีเส้นทางจักรยานที่ได้ มาตรฐานปลอดภัย และมีจำนวนนักท่องเที่ยว เพิ่มขึ้นร้อยละ 20	กองช่าง

รายละเอียดโครงการพัฒนา

แผนพัฒนาท้องถิ่น ฉบับที่ 2 (พ.ศ.2566-2570) ทบพวน ครั้งที่ 1/2566

สำหรับ โครงการที่เกินศักยภาพขององค์กรปกครองส่วนท้องถิ่นที่ใช้สำหรับการประสานแผนพัฒนาท้องถิ่น

องค์การบริหารส่วนตำบลเกาะหมาก

ง. ยุทธศาสตร์จังหวัดที่ 2 การพัฒนาการท่องเที่ยวและกีฬาเพื่อสร้างมูลค่าเพิ่ม ทางเศรษฐกิจ

จ. ยุทธศาสตร์การพัฒนาของ อบท. ในเขตจังหวัดที่ 4 ส่งเสริมการท่องเที่ยวชุมชน

ยุทธศาสตร์ที่ 4 การพัฒนาการท่องเที่ยวยั่งยืน

4.2 แผนงานอุตสาหกรรมและการโยธา

ที่	โครงการ	วัตถุประสงค์	เป้าหมาย (ผลผลิตของ โครงการ)	งบประมาณ					ตัวชี้วัด (KPI)	ผลที่คาดว่าจะ จะได้รับ	หน่วยงานที่จะ ขอประสาน
				2566 (บาท)	2567 (บาท)	2568 (บาท)	2569 (บาท)	2570 (บาท)			
5	ก่อสร้างมณฑปครอบรอย พระพุทธรูปบาทและทางเดิน เท้าเข้าสู่สักการะพระพุทธรูปบาท เกาะเสื่อน้อย	-เพื่อเป็นการสนับสนุนและ ส่งเสริมการท่องเที่ยว -เพื่อสืบทอดและทำนุบำรุง รักษาสถานที่สำคัญทาง พระพุทธศาสนา	หมู่ที่ 8 บ้านเกาะเสื่อ	-	7,000,000	-	-	-	มณฑปครอบรอย พระพุทธรูปบาทและ ทางเดินเท้าเข้าสู่สักการะ พระพุทธรูปบาทได้รับ การก่อสร้าง	-ประชาชนมีสถานที่ สำคัญทางพระพุทธศาสนา -จำนวนนักท่องเที่ยว เพิ่มขึ้น	กองช่าง
6	ติดตั้งโคมไฟแสงสว่างสาธารณะ ระบบพลังงานแสงอาทิตย์	-เพื่อให้ประชาชนมีความสะดวก ปลอดภัยในการสัญจรช่วง เวลากลางคืน -เพื่อให้มีเส้นทางท่องเที่ยว ที่มีไฟส่องสว่างในการสัญจร	โคมไฟ จำนวน 700 ต้น พื้นที่ ม.4, ม.8, ม.9	9,737,000	9,737,000	9,737,000	9,737,000	9,737,000	จำนวนโคมไฟที่ได้ติดตั้ง ไม่น้อยกว่า 140 ต้น/ปี	-ประชาชนได้รับความ สะดวกปลอดภัยในการ สัญจรช่วงเวลากลางคืน -มีเส้นทางท่องเที่ยว ที่มีไฟส่องสว่างยามค่ำคืน ที่มีไฟส่องสว่างยามค่ำคืน	กองช่าง

รายละเอียดโครงการพัฒนา

แผนพัฒนาท้องถิ่น ฉบับที่ 2 (พ.ศ.2566-2570) ทบพวน ครั้งที่ 1/2566

สำหรับ โครงการที่เกี่วข้องขององค์การปกครองส่วนท้องถิ่นที่ใช้สำหรับการประสานแผนพัฒนาท้องถิ่น

องค์การบริหารส่วนตำบลเกาะหมาก

ง. ยุทธศาสตร์จังหวัดที่ 2 การพัฒนาการท่องเที่ยวและกีฬาเพื่อสร้างมูลค่าเพิ่ม ทางเศรษฐกิจ

จ. ยุทธศาสตร์การพัฒนาของ อบท. ในเขตจังหวัดที่ 4 ส่งเสริมการท่องเที่ยวชุมชน

ยุทธศาสตร์ที่ 4 การพัฒนาการท่องเที่ยวยั่งยืน

4.2 แผนงานอุตสาหกรรมและการโยธา

ที่	โครงการ	วัตถุประสงค์	เป้าหมาย (ผลผลิตของ โครงการ)	งบประมาณ					ตัวชี้วัด (KPI)	ผลที่คาดว่าจะ ได้รับ	หน่วยงานที่จะ ขอประสาน
				2566 (บาท)	2567 (บาท)	2568 (บาท)	2569 (บาท)	2570 (บาท)			
7	จัดให้มีระบบไฟฟ้า แสงสว่างสาธารณะ	เพื่อจัดให้มีระบบไฟฟ้า แสงสว่างสาธารณะเพื่อความ ปลอดภัยสำหรับนักท่องเที่ยว	ก่อสร้างระบบไฟฟ้า แสงสว่างสาธารณะ จำนวน 22 จุด	9,000,000	6,000,000	3,000,000	3,000,000	3,000,000	ระบบไฟฟ้าแสง สว่างสาธารณะ เพื่อความปลอดภัย สำหรับนักท่องเที่ยว จำนวน 22 จุด	มีระบบไฟฟ้าแสงสว่าง เพื่อความปลอดภัยของ นักท่องเที่ยว	กองช่าง
8	ก่อสร้างระบบไฟฟ้าแสงสว่าง สาธารณะพลังงานแสงอาทิตย์ จุดที่ 1 หมู่ที่ 2	เพื่อพัฒนาโครงสร้างพื้นฐาน และส่งเสริมสาธารณะประโยชน์ ระดับชุมชนเพื่อการท่องเที่ยว	พื้นที่ หมู่ที่ 2 จุดที่ 1 ตำบลเกาะหมาก	-	10,000,000	-	-	-	ไฟฟ้าแสงสว่างที่ได้ ก่อสร้าง	ประชาชนได้รับความ สะดวกในการเดินทาง และการท่องเที่ยว	กองช่าง
9	ก่อสร้างระบบไฟฟ้าแสงสว่าง สาธารณะพลังงานแสงอาทิตย์ จุดที่ 2 หมู่ที่ 2	เพื่อพัฒนาโครงสร้างพื้นฐาน และส่งเสริมสาธารณะประโยชน์ ระดับชุมชนเพื่อการท่องเที่ยว	พื้นที่ หมู่ที่ 2 จุดที่ 2 ตำบลเกาะหมาก	-	10,000,000	-	-	-	ไฟฟ้าแสงสว่างที่ได้ ก่อสร้าง	ประชาชนได้รับความ สะดวกในการเดินทาง และการท่องเที่ยว	กองช่าง

รายละเอียดโครงการพัฒนา

แผนพัฒนาท้องถิ่น ฉบับที่ 2 (พ.ศ.2566-2570) ทบพวน ครั้งที่ 1/2566

สำหรับ โครงการที่เกี่วข้องกับขององค์กรปกครองส่วนท้องถิ่นที่ใช้สำหรับการประสานแผนพัฒนาท้องถิ่น

องค์การบริหารส่วนตำบลเกาะหมาก

ง. ยุทธศาสตร์จังหวัดที่ 2 การพัฒนาการท่องเที่ยวและกีฬาเพื่อสร้างมูลค่าเพิ่ม ทางเศรษฐกิจ

จ. ยุทธศาสตร์การพัฒนาของ อบท. ในเขตจังหวัดที่ 4 ส่งเสริมการท่องเที่ยวชุมชน

ยุทธศาสตร์ที่ 4 การพัฒนาการท่องเที่ยวยั่งยืน

4.2 แผนงานอุตสาหกรรมและการโยธา

ที่	โครงการ	วัตถุประสงค์	เป้าหมาย (ผลผลิตของ โครงการ)	งบประมาณ					ตัวชี้วัด (KPI)	ผลที่คาดว่าจะ ได้รับ	หน่วยงานที่จะ ขอประสาน	
				2566 (บาท)	2567 (บาท)	2568 (บาท)	2569 (บาท)	2570 (บาท)				
10	ก่อสร้างระบบไฟฟ้าแสงสว่าง สาธารณะพลังงานแสงอาทิตย์ หมู่ที่ 4	เพื่อให้ประชาชนได้รับความ สะดวกในการคมนาคมและ มีความปลอดภัยในชีวิตและ ทรัพย์สิน	พื้นที่หมู่ที่ 4	-	10,000,000	-	-	-	-	ไฟฟ้าแสงสว่างที่ได้ ติดตั้ง	ประชาชนได้รับความ สะดวกในการคมนาคม และมีความปลอดภัยใน ชีวิตและทรัพย์สิน	กองช่าง
11	ก่อสร้างระบบไฟฟ้าส่อง สว่างสาธารณะพลังงาน แสงอาทิตย์ หมู่ที่ 5	เพื่อให้ประชาชนได้รับความ สะดวกในการคมนาคมและมี ความปลอดภัยในชีวิตและ ทรัพย์สิน	พื้นที่หมู่ที่ 5	-	10,000,000	-	-	-	-	ไฟฟ้าส่องสว่างที่ได้ ติดตั้ง	ประชาชนได้รับความ สะดวกในการคมนาคม และมีความปลอดภัยใน ชีวิตและทรัพย์สิน	กองช่าง

รายละเอียดโครงการพัฒนา

แผนพัฒนาท้องถิ่น ฉบับที่ 2 (พ.ศ.2566-2570) ทบพวน ครั้งที่ 1/2566

สำหรับ โครงการที่เกินศักยภาพขององค์กรปกครองส่วนท้องถิ่นที่ใช้สำหรับการประสานแผนพัฒนาท้องถิ่น

องค์การบริหารส่วนตำบลเกาะหมาก

ง. ยุทธศาสตร์จังหวัดที่ 2 การพัฒนาการท่องเที่ยวและกีฬาเพื่อสร้างมูลค่าเพิ่ม ทางเศรษฐกิจ

จ. ยุทธศาสตร์การพัฒนาของ อบท. ในเขตจังหวัดที่ 4 ส่งเสริมการท่องเที่ยวชุมชน

ยุทธศาสตร์ที่ 4 การพัฒนาการท่องเที่ยวยั่งยืน

4.2 แผนงานอุตสาหกรรมและการโยธา

ที่	โครงการ	วัตถุประสงค์	เป้าหมาย (ผลผลิตของ โครงการ)	งบประมาณ					ตัวชี้วัด (KPI)	ผลที่คาดว่าจะ จะได้รับ	หน่วยงานที่จะ ขอประสาน	
				2566 (บาท)	2567 (บาท)	2568 (บาท)	2569 (บาท)	2570 (บาท)				
12	ก่อสร้างระบบไฟฟ้าส่องสว่าง สาธารณะพลังงานแสงอาทิตย์ หมู่ที่ 6	เพื่อให้ประชาชนได้รับความ สะดวกในการคมนาคมและมี ความปลอดภัยในชีวิตและ ทรัพย์สิน	พื้นที่หมู่ที่ 6	10,000,000	-	-	-	-	-	ไฟฟ้าส่องสว่างที่ได้ ติดตั้ง	ประชาชนได้รับความ สะดวกในการคมนาคม และมีความปลอดภัย ในชีวิตและทรัพย์สิน	กองช่าง
13	ก่อสร้างระบบไฟฟ้าแสงสว่าง สาธารณะพลังงานแสงอาทิตย์ ถนนสายโรงเรียนมัธยม เกาะหมาก หมู่ที่ 6	เพื่อเพิ่มความปลอดภัยใน การสัญจรให้กับผู้ใช้รถใช้ ถนน	เสาไฟสูง 9.00 เมตร จำนวน 30 ต้น	-	10,000,000	-	-	-	-	ระบบไฟฟ้าแสงสว่าง ที่ได้ก่อสร้าง	ประชาชนได้รับความ สะดวกปลอดภัยในการ สัญจร	กองช่าง
14	ก่อสร้างระบบไฟฟ้าส่องสว่าง สาธารณะพลังงานแสงอาทิตย์ หมู่ที่ 7	เพื่อให้ประชาชนได้รับความ สะดวกในการคมนาคมและมี ความปลอดภัยในชีวิตและ ทรัพย์สิน	พื้นที่หมู่ที่ 7	-	10,000,000	-	-	-	-	ไฟฟ้าส่องสว่างที่ได้ ติดตั้ง	ประชาชนได้รับความ สะดวกในการคมนาคม และมีความปลอดภัยใน ชีวิตและทรัพย์สิน	กองช่าง

รายละเอียดโครงการพัฒนา

แผนพัฒนาท้องถิ่น ฉบับที่ 2 (พ.ศ.2566-2570) ทบพวน ครั้งที่ 1/2566

สำหรับ โครงการที่เกินศักยภาพขององค์กรปกครองส่วนท้องถิ่นที่ใช้สำหรับการประสานแผนพัฒนาท้องถิ่น

องค์การบริหารส่วนตำบลเกาะหมาก

ง. ยุทธศาสตร์จังหวัดที่ 2 การพัฒนาการท่องเที่ยวและกีฬาเพื่อสร้างมูลค่าเพิ่ม ทางเศรษฐกิจ

จ. ยุทธศาสตร์การพัฒนาของ อบท. ในเขตจังหวัดที่ 4 ส่งเสริมการท่องเที่ยวชุมชน

ยุทธศาสตร์ที่ 4 การพัฒนาการท่องเที่ยวยั่งยืน

4.2 แผนงานอุตสาหกรรมและการโยธา

ที่	โครงการ	วัตถุประสงค์	เป้าหมาย (ผลผลิตของ โครงการ)	งบประมาณ					ตัวชี้วัด (KPI)	ผลที่คาดว่าจะ ได้รับ	หน่วยงานที่จะ ขอประสาน	
				2566 (บาท)	2567 (บาท)	2568 (บาท)	2569 (บาท)	2570 (บาท)				
15	ก่อสร้างระบบไฟฟ้าแสงสว่าง สาธารณะพลังงานแสงอาทิตย์ ตำบลเกาะหมาก หมู่ที่ 8	เพื่อพัฒนาโครงสร้างพื้นฐาน และส่งเสริมสาธารณะประโยชน์ ระดับชุมชนเพื่อการท่องเที่ยว	พื้นที่หมู่ที่ 8 จุดที่ 1 ตำบลเกาะหมาก	-	10,000,000	-	-	-	-	ระบบไฟฟ้าแสงสว่าง ที่ได้ก่อสร้าง	ประชาชนได้รับความ สะดวกปลอดภัยในการ เดินทางและท่องเที่ยว	กองช่าง
16	ก่อสร้างระบบไฟฟ้าแสงสว่าง สาธารณะพลังงานแสงอาทิตย์ ตำบลเกาะหมาก หมู่ที่ 8	เพื่อพัฒนาโครงสร้างพื้นฐาน และส่งเสริมสาธารณะประโยชน์ ระดับชุมชนเพื่อการท่องเที่ยว	พื้นที่หมู่ที่ 8 จุดที่ 2 ตำบลเกาะหมาก	-	10,000,000	-	-	-	-	ระบบไฟฟ้าแสงสว่าง ที่ได้ก่อสร้าง	ประชาชนได้รับความ สะดวกปลอดภัยในการ เดินทางและท่องเที่ยว	กองช่าง
17	ก่อสร้างระบบไฟฟ้าแสงสว่าง สาธารณะพลังงานแสงอาทิตย์ ตำบลเกาะหมาก หมู่ที่ 9	เพื่อพัฒนาโครงสร้างพื้นฐาน และส่งเสริมสาธารณะประโยชน์ ระดับชุมชนเพื่อการท่องเที่ยว	พื้นที่หมู่ที่ 9 ตำบลเกาะหมาก	-	10,000,000	-	-	-	-	ระบบไฟฟ้าแสงสว่าง ที่ได้ก่อสร้าง	ประชาชนได้รับความ สะดวกปลอดภัยในการ เดินทางและท่องเที่ยว	กองช่าง

รายละเอียดโครงการพัฒนา

แผนพัฒนาท้องถิ่น ฉบับที่ 2 (พ.ศ.2566-2570) ทบพวน ครั้งที่ 1/2566

สำหรับ โครงการที่เกี่วข้องกับขององค์กรปกครองส่วนท้องถิ่นที่ใช้สำหรับการประสานแผนพัฒนาท้องถิ่น

องค์การบริหารส่วนตำบลเกาะหมาก

ง. ยุทธศาสตร์จังหวัดที่ 2 การพัฒนาการท่องเที่ยวและกีฬาเพื่อสร้างมูลค่าเพิ่ม ทางเศรษฐกิจ

จ. ยุทธศาสตร์การพัฒนาของ อปท. ในเขตจังหวัดที่ 4 ส่งเสริมการท่องเที่ยวชุมชน

ยุทธศาสตร์ที่ 4 การพัฒนาการท่องเที่ยวยั่งยืน

4.2 แผนงานอุตสาหกรรมและการโยธา

ที่	โครงการ	วัตถุประสงค์	เป้าหมาย (ผลผลิตของ โครงการ)	งบประมาณ					ตัวชี้วัด (KPI)	ผลที่คาดว่าจะ ได้รับ	หน่วยงานที่จะ ขอประสาน	
				2566 (บาท)	2567 (บาท)	2568 (บาท)	2569 (บาท)	2570 (บาท)				
18	ก่อสร้างระบบไฟฟ้าแสงสว่าง สาธารณะพลังงานแสงอาทิตย์ ตำบลเกาะหมาก หมู่ที่ 11	เพื่อพัฒนาโครงสร้างพื้นฐาน และส่งเสริมสาธารณะประโยชน์ ระดับชุมชนเพื่อการท่องเที่ยว	พื้นที่หมู่ที่ 11 ตำบลเกาะหมาก	-	10,000,000	-	-	-	-	ระบบไฟฟ้าแสงสว่าง ที่ได้ก่อสร้าง	ประชาชนได้รับความ สะดวกปลอดภัยในการ เดินทางและท่องเที่ยว	กองช่าง
19	ก่อสร้างระบบไฟฟ้าแสงสว่าง สาธารณะพลังงานแสงอาทิตย์ หมู่ที่ 3	เพื่อให้ประชาชนได้รับความ สะดวกในการคมนาคมและ มีความปลอดภัยในชีวิตและ ทรัพย์สิน	พื้นที่ หมู่ที่ 3	-	10,000,000	-	-	-	-	ไฟฟ้าแสงสว่างที่ได้ ติดตั้ง	ประชาชนได้รับความ สะดวกในการคมนาคม และมีความปลอดภัยใน ชีวิตและทรัพย์สิน	กองช่าง

รายละเอียดโครงการพัฒนา

แผนพัฒนาท้องถิ่น ฉบับที่ 2 (พ.ศ.2566-2570) ทบพวน ครั้งที่ 1/2566

สำหรับ โครงการที่เกี่วข้องขององค์กรปกครองส่วนท้องถิ่นที่ใช้สำหรับการประสานแผนพัฒนาท้องถิ่น

องค์การบริหารส่วนตำบลเกาะหมาก

ง. ยุทธศาสตร์จังหวัดที่ 2 การพัฒนาการท่องเที่ยวและกีฬาเพื่อสร้างมูลค่าเพิ่ม ทางเศรษฐกิจ

จ. ยุทธศาสตร์การพัฒนาของ อบท. ในเขตจังหวัดที่ 4 ส่งเสริมการท่องเที่ยวชุมชน

ยุทธศาสตร์ที่ 4 การพัฒนาการท่องเที่ยวยั่งยืน

4.2 แผนงานอุตสาหกรรมและการโยธา

ที่	โครงการ	วัตถุประสงค์	เป้าหมาย (ผลผลิตของ โครงการ)	งบประมาณ					ตัวชี้วัด (KPI)	ผลที่คาดว่าจะ ได้รับ	หน่วยงานที่จะ ขอประสาน	
				2566 (บาท)	2567 (บาท)	2568 (บาท)	2569 (บาท)	2570 (บาท)				
20	ก่อสร้างสะพานบ้านเกาะเสือ เกาะเสือน้อย หมู่ที่ 8	สำหรับใช้ในการเดินทาง ไปนมัสการรอย พระพุทธรบาท และเพื่อ ส่งเสริมการท่องเที่ยว	จำนวน 1 แห่ง	-	20,000,000	-	-	-	-	สะพานที่ได้ก่อสร้าง ได้มาตรฐานและ ปลอดภัย	มีสะพานสำหรับใช้ เดินทางไปนมัสการ รอยพระพุทธรบาทและ นักท่องเที่ยวได้รับ ความสะดวกในการ เดินทาง	กองช่าง
21	ก่อสร้างสะพานเขาชัน- แหลมหลา	เพื่อเป็นการสนับสนุน และส่งเสริมการท่องเที่ยว และเพื่อเป็นการพัฒนา คุณภาพชีวิตของประชาชน ในพื้นที่ด้านคมนาคม	ก่อสร้างสะพานเขาชัน- แหลมหลา ขนาดกว้าง 3.00 เมตร ระยะทาง 1,000 เมตร พื้นที่หมู่ที่ 2 หมู่ที่ 7	-	500,000,000	-	-	-	-	-ประชาชนร้อยละ 90 มีความพึงพอใจ -ประชาชนมีรายได้ เพิ่มขึ้น	มีเส้นทางคมนาคมที่ สะดวกรวดเร็ว มีนัก ท่องเที่ยวเพิ่มขึ้น ประชาชนมีคุณภาพ ชีวิตดีขึ้น	กองช่าง

รายละเอียดโครงการพัฒนา

แผนพัฒนาท้องถิ่น ฉบับที่ 2 (พ.ศ.2566-2570) ทบพวน ครั้งที่ 1/2566

สำหรับ โครงการที่เกี่วข้องขององค์กรปกครองส่วนท้องถิ่นที่ใช้สำหรับการประสานแผนพัฒนาท้องถิ่น

องค์การบริหารส่วนตำบลเกาะหมาก

ง. ยุทธศาสตร์จังหวัดที่ 2 การพัฒนาการท่องเที่ยวและกีฬาเพื่อสร้างมูลค่าเพิ่ม ทางเศรษฐกิจ

จ. ยุทธศาสตร์การพัฒนาของ อบท. ในเขตจังหวัดที่ 4 ส่งเสริมการท่องเที่ยวชุมชน

ยุทธศาสตร์ที่ 4 การพัฒนาการท่องเที่ยวยั่งยืน

4.2 แผนงานอุตสาหกรรมและการโยธา

ที่	โครงการ	วัตถุประสงค์	เป้าหมาย (ผลผลิตของ โครงการ)	งบประมาณ					ตัวชี้วัด (KPI)	ผลที่คาดว่าจะ ได้รับ	หน่วยงานที่จะ ขอประสาน	
				2566 (บาท)	2567 (บาท)	2568 (บาท)	2569 (บาท)	2570 (บาท)				
22	จ้างออกแบบก่อสร้างสะพาน เขาชัน-แหลมหลา พร้อมศึกษา ผลกระทบทางสิ่งแวดล้อมและ คุณภาพชีวิตของประชาชน	เพื่อเป็นการสนับสนุน และส่งเสริมการท่องเที่ยว และเพื่อเป็นการพัฒนา คุณภาพชีวิตของประชาชน ในพื้นที่ด้านคมนาคม	แบบก่อสร้างสะพาน เขาชัน-แหลมหลา ขนาดผิวจราจร กว้าง 3.00 เมตร ยาว 1,000 เมตร	-	20,000,000	-	-	-	-	มีแบบก่อสร้างสะพาน ที่สวยงามถูกต้องตาม หลักวิชาการและ สะท้อนอัตลักษณ์ ของกลุ่มน้ำทะเลสาบ สงขลา	-ประชาชนมีคุณภาพ ชีวิตดีขึ้น -จำนวนนักท่องเที่ยว เพิ่มขึ้น -รายได้จากการ ท่องเที่ยวเพิ่มขึ้น	กองช่าง
23	ก่อสร้างสะพานเกาะโคบ-ศรีไชย	เพื่อเป็นการสนับสนุน และส่งเสริมการท่องเที่ยว และเพื่อเป็นการพัฒนา คุณภาพชีวิตของประชาชน ในพื้นที่ด้านคมนาคม	ก่อสร้างสะพานเกาะโคบ -ศรีไชย ขนาดผิวจราจร กว้าง 8.00 เมตร ระยะทาง 1.4 กิโลเมตร พื้นที่ หมู่ที่ 4 ตำบลเกาะหมาก	2,827,000,000	-	-	-	-	-	-ประชาชนร้อยละ 90 มีความพึงพอใจ -ประชาชนมีรายได้ เพิ่มขึ้น	1.มีเส้นทางคมนาคมที่ สะดวกรวดเร็ว 2.มีนักท่องเที่ยวเพิ่มขึ้น 3.ประชาชนมีคุณภาพ ชีวิตที่ดีขึ้น	กองช่าง

รายละเอียดโครงการพัฒนา

แผนพัฒนาท้องถิ่น ฉบับที่ 2 (พ.ศ.2566-2570) ทบพวน ครั้งที่ 1/2566

สำหรับ โครงการที่เกี่วข้องกับขององค์กรปกครองส่วนท้องถิ่นที่ใช้สำหรับการประสานแผนพัฒนาท้องถิ่น

องค์การบริหารส่วนตำบลเกาะหมาก

ง. ยุทธศาสตร์จังหวัดที่ 2 การพัฒนาการท่องเที่ยวและกีฬาเพื่อสร้างมูลค่าเพิ่ม ทางเศรษฐกิจ

จ. ยุทธศาสตร์การพัฒนาของ อปท. ในเขตจังหวัดที่ 4 ส่งเสริมการท่องเที่ยวชุมชน

ยุทธศาสตร์ที่ 4 การพัฒนาการท่องเที่ยวยั่งยืน

4.2 แผนงานอุตสาหกรรมและการโยธา

ที่	โครงการ	วัตถุประสงค์	เป้าหมาย (ผลผลิตของ โครงการ)	งบประมาณ					ตัวชี้วัด (KPI)	ผลที่คาดว่าจะ ได้รับ	หน่วยงานที่จะ ขอประสาน	
				2566 (บาท)	2567 (บาท)	2568 (บาท)	2569 (บาท)	2570 (บาท)				
24	จ้างออกแบบก่อสร้างสะพาน เกาะโคบ-ศรีไชย	เพื่อเป็นการสนับสนุน และส่งเสริมการท่องเที่ยว และเพื่อเป็นการพัฒนา คุณภาพชีวิตของประชาชน ในพื้นที่ด้านคมนาคม	ก่อสร้างสะพานเกาะโคบ- ศรีไชย ขนาดผิวจราจร กว้าง 8.00 เมตร ระยะทาง 1.4 กิโลเมตร พื้นที่ หมู่ที่ 4 ตำบลเกาะหมาก	-	113,080,000	-	-	-	-	แบบก่อสร้างสะพาน เกาะโคบ-ศรีไชย และมีความถูกต้อง ตามหลักวิชาการและ สะท้อนอัตลักษณ์ ของกลุ่มน้ำทะเลสาบ สงขลา	มีแบบก่อสร้างสะพาน ที่สวยงามถูกต้องตาม หลักวิชาการและ สะท้อนอัตลักษณ์ ของกลุ่มน้ำทะเลสาบ	กองช่าง

รายละเอียดโครงการพัฒนา

แผนพัฒนาท้องถิ่น ฉบับที่ 2 (พ.ศ.2566-2570) ทบพวน ครั้งที่ 1/2566

สำหรับ โครงการที่เกี่วข้องขององค์กรปกครองส่วนท้องถิ่นที่ใช้สำหรับการประสานแผนพัฒนาท้องถิ่น

องค์การบริหารส่วนตำบลเกาะหมาก

ง. ยุทธศาสตร์จังหวัดที่ 2 การพัฒนาการท่องเที่ยวและกีฬาเพื่อสร้างมูลค่าเพิ่ม ทางเศรษฐกิจ

จ. ยุทธศาสตร์การพัฒนาของ อบท. ในเขตจังหวัดที่ 4 ส่งเสริมการท่องเที่ยวชุมชน

ยุทธศาสตร์ที่ 4 การพัฒนาการท่องเที่ยวยั่งยืน

4.2 แผนงานอุตสาหกรรมและการโยธา

ที่	โครงการ	วัตถุประสงค์	เป้าหมาย (ผลผลิตของ โครงการ)	งบประมาณ					ตัวชี้วัด (KPI)	ผลที่คาดว่าจะ ได้รับ	หน่วยงานที่จะ ขอประสาน
				2566 (บาท)	2567 (บาท)	2568 (บาท)	2569 (บาท)	2570 (บาท)			
25	บริหารจัดการพัฒนาระบบไฟฟ้า แสงสว่างสาธารณะและไฟฟ้า อาคารสำนักงานแบบบูรณาการ อย่างยั่งยืน	-เพื่อความปลอดภัยใน ชีวิตและทรัพย์สินของ ประชาชนและนักท่องเที่ยว -เพื่อลดภาระค่าใช้จ่ายกระแส ไฟฟ้าและนำพลังงาน ทดแทนมาใช้เพื่อให้เกิด ความสมดุลและการ พัฒนาที่ยั่งยืน	ไฟฟ้าสาธารณะในพื้นที่ ตำบลเกาะหมาก และ ในอาคารสำนักงานของ อบต.เกาะหมาก	170,000,000	170,000,000	170,000,000	170,000,000	170,000,000	-ปริมาณค่ากระแส ไฟฟ้าสาธารณะและ ระบบประปาหมู่บ้าน และค่าไฟฟ้าอาคาร สำนักงานลดลง -นักท่องเที่ยวเข้ามา เที่ยวในพื้นที่ อบต. เกาะหมากเพิ่มขึ้น	-ประชาชนและนัก ท่องเที่ยวมีความ ปลอดภัยในชีวิตและ ทรัพย์สิน -ลดการใช้พลังงาน ไฟฟ้าสาธารณะและไฟฟ้า สำนักงานในความรับ ผิดชอบของ อบต. เกาะหมาก	กองช่าง
รวม				3,026,000,000	936,080,000	203,000,000	183,000,000	183,000,000			

รายละเอียดโครงการพัฒนา

แผนพัฒนาท้องถิ่น ฉบับที่ 2 (พ.ศ.2566-2570) ทบพวน ครั้งที่ 1/2566

สำหรับ โครงการที่เกี่วข้องขององค์กรปกครองส่วนท้องถิ่นที่ใช้สำหรับการประสานแผนพัฒนาท้องถิ่น

องค์การบริหารส่วนตำบลเกาะหมาก

ก. ยุทธศาสตร์ชาติ 20 ปี ที่ 6 ด้านการปรับสมดุลและพัฒนาระบบการบริหารจัดการภาครัฐ

ข. แผนพัฒนาเศรษฐกิจและสังคมแห่งชาติ ฉบับที่ 13 หมายความว่า 13 ไทยมีภาครัฐที่ทันสมัย มีประสิทธิภาพ และตบใจหทัยประชาชน

ค. Sustainable Development Goals: เป้าหมายที่ 16 ส่งเสริมสังคมสงบสุข ยุติธรรม ไม่แบ่งแยกเพื่อการพัฒนาอย่างยั่งยืน

ง. ยุทธศาสตร์จังหวัดที่ 3 การพัฒนาคุณภาพ สังคมแห่งโอกาส เอื้ออาทร อยู่เย็นเป็นสุข และความเสมอภาค สู่เมืองแห่งปัญญา อุดมด้วยนวัตกรรม และสุขภาวะที่ยั่งยืน

จ. ยุทธศาสตร์การพัฒนาของ อบต. ในเขตจังหวัดที่ 8 การพัฒนาประสิทธิภาพการบริหารจัดการองค์กรปกครองส่วนท้องถิ่น

ยุทธศาสตร์ที่ 5 สร้างความเข้มแข็งและการบริหารจัดการที่ดี

5.1 แผนงานบริหารงานทั่วไป

ที่	โครงการ	วัตถุประสงค์	เป้าหมาย (ผลผลิตของ โครงการ)	งบประมาณ					ตัวชี้วัด (KPI)	ผลที่คาดว่าจะ ได้รับ	หน่วยงานที่จะ ขอประสาน
				2566 (บาท)	2567 (บาท)	2568 (บาท)	2569 (บาท)	2570 (บาท)			
1	จัดทำระบบศูนย์ปฏิบัติการ อัจฉริยะ Intellingence Operation Center (IOC)	เพื่อเพิ่มประสิทธิภาพการ บริหารงานของ อบต. เกาะหมาก	ศูนย์ปฏิบัติการ อัจฉริยะ	-	5,300,000	-	-	-	- ร้อยละของประสิทธิภาพ การบริหารเพิ่มขึ้น	อบต.เกาะหมากมี ประสิทธิภาพในการ บริหารงานเพิ่มขึ้น	สำนักปลัด อบต.
2	การใช้พลังงานอย่าง ประหยัดอัจฉริยะ	เพื่อเพิ่มประสิทธิภาพการ บริหารงานของ อบต. เกาะหมาก	หมู่ที่ 1-หมู่ที่ 11 ตำบลเกาะหมาก	-	5,000,000	-	-	-	- ร้อยละของประสิทธิภาพ ในการบริหารงานเพิ่ม ขึ้น	อบต.เกาะหมากมี ประสิทธิภาพในการ บริหารงานเพิ่มขึ้น	สำนักปลัด อบต.

รายละเอียดโครงการพัฒนา
แผนพัฒนาท้องถิ่น ฉบับที่ 2 (พ.ศ.2566-2570) ทบพวน ครั้งที่ 1/2566
สำหรับ โครงการที่เกี่วข้องขององค์กรปกครองส่วนท้องถิ่นที่ใช้สำหรับการประสานแผนพัฒนาท้องถิ่น
องค์การบริหารส่วนตำบลเกาะหมาก

ง. ยุทธศาสตร์จังหวัดที่ 3 การพัฒนาคุณภาพ สังคมแห่งโอกาส เอื้ออาทร อยู่เย็นเป็นสุข และความเสมอภาค สู่เมืองแห่งปัญญา อุดมด้วยนวัตกรรม และสุขภาวะที่ยั่งยืน

จ. ยุทธศาสตร์การพัฒนาของ อบท. ในเขตจังหวัดที่ 8 การพัฒนาประสิทธิภาพการบริหารจัดการองค์กรปกครองส่วนท้องถิ่น

ยุทธศาสตร์ที่ 5 สร้างความเข้มแข็งและการบริหารจัดการที่ดี

5.1 แผนงานบริหารงานทั่วไป

ที่	โครงการ	วัตถุประสงค์	เป้าหมาย (ผลผลิตของ โครงการ)	งบประมาณ					ตัวชี้วัด (KPI)	ผลที่คาดว่าจะ ได้รับ	หน่วยงานที่จะ ขอประสาน	
				2566 (บาท)	2567 (บาท)	2568 (บาท)	2569 (บาท)	2570 (บาท)				
3	ติดตั้งระบบบริหารจัดการและ อัจฉริยะ (Smart Pole)	เพื่อเพิ่มประสิทธิภาพ การบริหารงานของ อบต.เกาะหมาก	หมู่ที่ 1-หมู่ที่ 11 ตำบลเกาะหมาก	-	57,500,000	-	-	-	-	ร้อยละของ ประสิทธิภาพในการ บริหารงานเพิ่มขึ้น	อบต.เกาะหมากมี ประสิทธิภาพในการ บริหารงานเพิ่มขึ้น	สำนักปลัด อบต.
4	ศูนย์เทคโนโลยี และนวัตกรรม ดิจิทัลภาครัฐ	เพื่อเพิ่มประสิทธิภาพ การบริหารงานของ อบต.เกาะหมาก	หมู่ที่ 1-หมู่ที่ 11 ตำบลเกาะหมาก	-	10,000,000	-	-	-	-	ร้อยละของ ประสิทธิภาพในการ บริหารงานเพิ่มขึ้น	อบต.เกาะหมากมี ประสิทธิภาพในการ บริหารงานเพิ่มขึ้น	สำนักปลัด อบต.
5	ส่งพลังงานสู่วัสดุเรืออัจฉริยะ	เพื่อเพิ่มประสิทธิภาพ การบริหารงานของ อบต.เกาะหมาก	หมู่ที่ 1-หมู่ที่ 11 ตำบลเกาะหมาก	-	10,000,000	-	-	-	-	ร้อยละของ ประสิทธิภาพในการ บริหารงานเพิ่มขึ้น	อบต.เกาะหมากมี ประสิทธิภาพในการ บริหารงานเพิ่มขึ้น	สำนักปลัด อบต.

รายละเอียดโครงการพัฒนา

แผนพัฒนาท้องถิ่น ฉบับที่ 2 (พ.ศ.2566-2570) ทบพวน ครั้งที่ 1/2566

สำหรับ โครงการที่เกิณศักยภาพขององค์กรปกครองส่วนท้องถิ่นที่ใช้สำหรับการประสานแผนพัฒนาท้องถิ่น

องค์การบริหารส่วนตำบลเกาะหมาก

ง. ยุทธศาสตร์จังหวัดที่ 3 การพัฒนาคุณภาพ สังคมแห่งโอกาส เอื้ออาทร อยู่เย็นเป็นสุข และความเสมอภาค สู่มืองแห่งปัญญา อุดมด้วยนวัตกรรม และสุขภาวะที่ยั่งยืน

จ. ยุทธศาสตร์การพัฒนาของ อบท. ในเขตจังหวัดที่ 8 การพัฒนาประสิทธิภาพการบริหารจัดการองค์กรปกครองส่วนท้องถิ่น

ยุทธศาสตร์ที่ 5 สร้างความเข้มแข็งและการบริหารจัดการที่ดี

5.1 แผนงานบริหารงานทั่วไป

ที่	โครงการ	วัตถุประสงค์	เป้าหมาย (ผลผลิตของ โครงการ)	งบประมาณ					ตัวชี้วัด (KPI)	ผลที่คาดว่าจะ ได้รับ	หน่วยงานที่จะ ขอประสาน
				2566 (บาท)	2567 (บาท)	2568 (บาท)	2569 (บาท)	2570 (บาท)			
6	เกาะหมากเมืองอัจฉริยะ (Kohmak Smart City)	-เพื่อเพิ่มประสิทธิภาพ การบริหารงานของ อบต.เกาะหมาก -เพื่อให้ประชาชนมีชีวิต ความเป็นอยู่ดีขึ้น -เพื่อช่วยกระตุ้น เศรษฐกิจ -เพื่อส่งเสริมการ ท่องเที่ยว	ก่อสร้างศูนย์เรียนรู้ เกาะหมากเมืองอัจฉริยะ จำนวน 1 แห่ง	40,000,000	40,000,000	20,000,000	20,000,000	20,000,000	-ร้อยละของประชาชน มีความพึงพอใจใน ประสิทธิภาพการ บริหารงานเพิ่มขึ้น -ร้อยละของประชาชน มีคุณภาพชีวิตดีขึ้น -ร้อยละความเจริญ เติบโตทางเศรษฐกิจ -จำนวนนักท่องเที่ยว เพิ่มขึ้น	-ประชาชนมีความ พึงพอใจในประสิทธิภาพ การบริหารงานไม่ต่ำ กว่าร้อยละ 80 -ร้อยละ 80 ของ ประชาชนมีคุณภาพ ชีวิตที่ดีขึ้น -เศรษฐกิจของ อบต. เกาะหมากเติบโตขึ้น ร้อยละ 20 -นักท่องเที่ยวเพิ่มขึ้น ไม่น้อยกว่า 100,000คน/ปี	สำนักปลัด อบต.

รายละเอียดโครงการพัฒนา
 แผนพัฒนาท้องถิ่น ฉบับที่ 2 (พ.ศ.2566-2570) ทบพวน ครั้งที่ 1/2566
 สำหรับ โครงการที่เกี่วข้องขององค์กรปกครองส่วนท้องถิ่นที่ใช้สำหรับการประสานแผนพัฒนาท้องถิ่น
 องค์กรบริหารส่วนตำบลเกาะหมาก

- ง. ยุทธศาสตร์จังหวัดที่ 3 การพัฒนาคุณภาพ สังคมแห่งโอกาส เอื้ออาทร อยู่เย็นเป็นสุข และความเสมอภาค สู่เมืองแห่งปัญญา อุดมด้วยนวัตกรรม และสุขภาวะที่ยั่งยืน
- จ. ยุทธศาสตร์การพัฒนาของ อบท. ในเขตจังหวัดที่ 8 การพัฒนาประสิทธิภาพการบริหารจัดการองค์กรปกครองส่วนท้องถิ่น
- ยุทธศาสตร์ที่ 5 สร้างความเข้มแข็งและการบริหารจัดการที่ดี

5.1 แผนงานบริหารงานทั่วไป

ที่	โครงการ	วัตถุประสงค์	เป้าหมาย (ผลผลิตของ โครงการ)	งบประมาณ					ตัวชี้วัด (KPI)	ผลที่คาดว่าจะ ได้รับ	หน่วยงานที่จะ ขอประสาน
				2566 (บาท)	2567 (บาท)	2568 (บาท)	2569 (บาท)	2570 (บาท)			
7	ลดก๊าซเรือนกระจกและระบบ สมาร์ทกริด	เพื่อเพิ่มประสิทธิภาพ การบริหารงานของ อบต.เกาะหมาก	หมู่ที่ 1-หมู่ที่ 11 ตำบลเกาะหมาก	-	10,000,000	-	-	-	ร้อยละของ ประสิทธิภาพในการ บริหารงานเพิ่มขึ้น	อบต.เกาะหมากมี ประสิทธิภาพในการ บริหารงานเพิ่มขึ้น	สำนักปลัด อบต.
8	มาตรฐานอัจฉริยะ	เพื่อเก็บข้อมูลการใช้น้ำ การออกบิลและการเรียก ชำระเงินเป็นแบบดิจิทัล รองรับการใช้งานด้วย ระบบออนไลน์	พื้นที่ตำบลเกาะหมาก	-	12,804,000	12,804,000	12,804,000	12,804,000	ร้อยละของประสิทธิภาพ การจัดเก็บค่าน้ำประปา เพิ่มขึ้น	อบต.เกาะหมากได้รับ ข้อมูลการใช้น้ำที่ ถูกต้อง รวดเร็ว และแม่นยำ	กองคลัง
9	พลังงานหมุนเวียนอัจฉริยะ	เพื่อเพิ่มประสิทธิภาพการ บริหารงานของ อบต. เกาะหมาก	หมู่ที่ 1-หมู่ที่ 11 ตำบลเกาะหมาก	-	5,000,000	-	-	-	ร้อยละของประสิทธิภาพ ในการบริหารงานเพิ่ม ขึ้น	อบต.เกาะหมากมี ประสิทธิภาพในการ บริหารงานเพิ่มขึ้น	สำนักปลัด อบต.
รวม				40,000,000	155,604,000	32,804,000	32,804,000	32,804,000			

รายละเอียดโครงการพัฒนา

แผนพัฒนาท้องถิ่น ฉบับที่ 2 (พ.ศ.2566-2570) ทบพวน ครั้งที่ 1/2566

สำหรับ โครงการที่เกี่วข้องขององค์กรปกครองส่วนท้องถิ่นที่ใช้สำหรับการประสานแผนพัฒนาท้องถิ่น

องค์การบริหารส่วนตำบลเกาะหมาก

ก. ยุทธศาสตร์ชาติ 20 ปี ที่ 6 ด้านการปรับสมดุลและพัฒนาระบบการบริหารจัดการภาครัฐ

ข. แผนพัฒนาเศรษฐกิจและสังคมแห่งชาติ ฉบับที่ 13 หมายความว่า 13 ไทยมีภาคีรัฐที่ทันสมัย มีประสิทธิภาพ และตบใจหทัยประชาชน

ค. Sustainable Development Goals: เป้าหมายที่ 16 ส่งเสริมสังคมสงบสุข ยุติธรรม ไม่แบ่งแยกเพื่อการพัฒนาอย่างยั่งยืน

ง. ยุทธศาสตร์จังหวัดที่ 3 การพัฒนาคุณภาพ สังคมแห่งโอกาส เอื้ออาทร อยู่เย็นเป็นสุข และความเสมอภาค สู่มืองแห่งปัญญา อุดมด้วยนวัตกรรม และสุขภาวะที่ยั่งยืน

จ. ยุทธศาสตร์การพัฒนาของ อบท. ในเขตจังหวัดที่ 8 การพัฒนาประสิทธิภาพการบริหารจัดการองค์กรปกครองส่วนท้องถิ่น

ยุทธศาสตร์ที่ 5 สร้างความเข้มแข็งและการบริหารจัดการที่ดี

5.2 แผนงานอุตสาหกรรมและการโยธา

ที่	โครงการ	วัตถุประสงค์	เป้าหมาย (ผลผลิตของ โครงการ)	งบประมาณ					ตัวชี้วัด (KPI)	ผลที่คาดว่าจะ ได้รับ	หน่วยงานที่จะ ขอประสาน
				2566 (บาท)	2567 (บาท)	2568 (บาท)	2569 (บาท)	2570 (บาท)			
1	ก่อสร้าง/ปรับปรุง ศูนย์ถ่ายทอดเทคโนโลยี ระดับตำบล	เพื่อเป็นแหล่งศึกษาเรียนรู้ ด้านเทคโนโลยีการเกษตร ให้กับชุมชน	ศูนย์ถ่ายทอดเทคโนโลยีระดับตำบล	10,000,000	10,000,000	-	-	-	มีศูนย์ถ่ายทอดเทคโนโลยีระดับตำบล	ชุมชนมีสถานที่ในการ ศึกษาค้นคว้าเรื่อง เทคโนโลยีในตำบล	สำนักปลัด อบต.
รวม				10,000,000	10,000,000	-	-	-			

บัญชีครุภัณฑ์ วัสดุ

สำหรับที่ไม่ได้ดำเนินการจัดทำเป็นโครงการพัฒนาท้องถิ่น

แผนพัฒนาท้องถิ่น ฉบับที่ 2 (พ.ศ. 2566-2570) ทบพวน ครั้งที่ 1/2566

องค์การบริหารส่วนตำบลเกาะหมาก

ประเภทครุภัณฑ์

1. ครุภัณฑ์สำนักงาน

(1) แผนงานบริหารงานทั่วไป

ที่	ครุภัณฑ์	เป้าหมาย (ผลผลิตของครุภัณฑ์)	งบประมาณ					ผลที่คาดว่าจะได้รับ	หน่วยงาน รับผิดชอบหลัก
			2566 (บาท)	2567 (บาท)	2568 (บาท)	2569 (บาท)	2570 (บาท)		
1	เก้าอี้ประชุมสภา	จัดซื้อเก้าอี้ประชุมสภา (สำหรับผู้ บริหาร สมาชิกสภา และผู้เข้าร่วม ประชุม จำนวน 21 ตัว)	420,000	420,000	-	-	-	มีเก้าอี้ประชุมเพียงพอ สำหรับผู้บริหาร สมาชิกสภา และผู้เข้าร่วมประชุม	สำนักปลัด อบต.
2	เก้าอี้สำนักงาน	จัดซื้อเก้าอี้สำนักงานสำหรับประธาน สภา รองประธานสภา และเลขานุการสภา จำนวน 3 ตัว	30,000	30,000	-	-	-	มีเก้าอี้เพียงพอสำหรับใช้ ในการปฏิบัติงาน	สำนักปลัด อบต.
3	เครื่องโทรสาร	จัดซื้อเครื่องโทรสาร จำนวน 2 เครื่อง	7,500	7,500	-	-	7,500	มีเครื่องโทรสารใช้ในการ ปฏิบัติงาน	สำนักปลัด อบต.
4	ซุ้มเฉลิมพระเกียรติ	จัดซื้อซุ้มเฉลิมพระเกียรติพร้อม ติดตั้ง จำนวน 4 ซุ้ม	1,400,000	1,400,000	-	-	-	ได้แสดงออกถึงความ จงรักภักดีต่อสถาบัน พระมหากษัตริย์	สำนักปลัด อบต.

บัญชีครุภัณฑ์ วัสดุ

สำหรับที่ไม่ได้ดำเนินการจัดทำเป็นโครงการพัฒนาท้องถิ่น

แผนพัฒนาท้องถิ่น ฉบับที่ 2 (พ.ศ. 2566-2570) ทบพวน ครั้งที่ 1/2566

องค์การบริหารส่วนตำบลเกาะหมาก

ประเภทครุภัณฑ์

1. ครุภัณฑ์สำนักงาน

(1) แผนงานบริหารงานทั่วไป

ที่	ครุภัณฑ์	เป้าหมาย (ผลผลิตของครุภัณฑ์)	งบประมาณ					ผลที่คาดว่าจะได้รับ	หน่วยงาน รับผิดชอบหลัก
			2566 (บาท)	2567 (บาท)	2568 (บาท)	2569 (บาท)	2570 (บาท)		
5	ชุดรับแขก	จัดซื้อชุดรับแขก จำนวน 1 ชุด	50,000	50,000	-	-	50,000	มีชุดรับแขกเพียงพอ สำหรับแขกผู้มาเยือน	สำนักปลัด อบต.
6	ตู้เก็บเอกสาร	จัดซื้อตู้เก็บเอกสารจำนวน 4 หลัง เป็นผู้หลักเก็บเอกสารชนิดบานเลื่อน	28,000	28,000	-	-	28,000	สามารถเก็บรักษาเอกสาร อย่างเป็นระเบียบและ ปลอดภัย	สำนักปลัด อบต.
7	โต๊ะทำงาน	จัดซื้อโต๊ะทำงาน (สำหรับประธาน สภาฯ รองประธานสภาฯ และเลขานุการสภาฯ) จำนวน 3 ตัว	27,000	27,000	-	-	-	มีโต๊ะทำงานสำหรับใช้ใน การปฏิบัติงานเพียงพอ	สำนักปลัด อบต.

บัญชีครุภัณฑ์ วัสดุ

สำหรับที่ไม่ได้ดำเนินการจัดทำเป็นโครงการพัฒนาท้องถิ่น

แผนพัฒนาท้องถิ่น ฉบับที่ 2 (พ.ศ. 2566-2570) ทบพวน ครั้งที่ 1/2566

องค์การบริหารส่วนตำบลเกาะหมาก

ประเภทครุภัณฑ์

1. ครุภัณฑ์สำนักงาน

(1) แผนงานบริหารงานทั่วไป

ที่	ครุภัณฑ์	เป้าหมาย (ผลผลิตของครุภัณฑ์)	งบประมาณ					ผลที่คาดว่าจะได้รับ	หน่วยงาน รับผิดชอบหลัก	
			2566 (บาท)	2567 (บาท)	2568 (บาท)	2569 (บาท)	2570 (บาท)			
8	โต๊ะประชุมสภา	จัดซื้อโต๊ะประชุมสภาสำหรับผู้บริหาร สมาชิกสภา และผู้เข้าร่วมประชุม จำนวน 7 ตัว	350,000	350,000	-	-	-	-	มีโต๊ะประชุมสภาเพียงพอสำหรับใช้ในการประชุม	สำนักปลัด อบต.
9	โต๊ะพับอเนกประสงค์	จัดซื้อโต๊ะพับอเนกประสงค์ จำนวน 20 ตัว	60,000	60,000	-	-	-	-	มีโต๊ะเพียงพอสำหรับใช้ในกิจกรรมงานต่าง ๆ ของ อบต.	สำนักปลัด อบต.
10	โทรศัพท์ไร้สาย	จัดซื้อโทรศัพท์ไร้สาย จำนวน 10 ตัว	40,000	40,000	-	-	-	-	มีโทรศัพท์ไร้สายใช้ในการติดต่อประสานงานได้รวดเร็ว	สำนักปลัด อบต.
11	มู่ลี่พร้อมอุปกรณ์	จัดซื้อมู่ลี่และอุปกรณ์พร้อมติดตั้งสำหรับอาคารสำนักงานใหม่	300,000	300,000	-	-	-	-	สามารถกันแสงได้อย่างมีประสิทธิภาพ	สำนักปลัด อบต.

บัญชีครุภัณฑ์ วัสดุ

สำหรับที่ไม่ได้ดำเนินการจัดทำเป็นโครงการพัฒนาท้องถิ่น

แผนพัฒนาท้องถิ่น ฉบับที่ 2 (พ.ศ. 2566-2570) ทบพวน ครั้งที่ 1/2566

องค์การบริหารส่วนตำบลเกาะหมาก

ประเภทครุภัณฑ์

1. ครุภัณฑ์สำนักงาน

(1) แผนงานบริหารงานทั่วไป

ที่	ครุภัณฑ์	เป้าหมาย (ผลผลิตของครุภัณฑ์)	งบประมาณ					ผลที่คาดว่าจะได้รับ	หน่วยงาน รับผิดชอบหลัก
			2566 (บาท)	2567 (บาท)	2568 (บาท)	2569 (บาท)	2570 (บาท)		
12	เก้าอี้ทำงาน	จัดซื้อเก้าอี้ทำงาน จำนวน 1 ตัว	4,000	4,000	-	-	4,000	มีเก้าอี้เพียงพอสำหรับใช้ ในการปฏิบัติงาน	สำนักปลัด อบต. (งานแผน)
13	โต๊ะทำงาน	จัดซื้อโต๊ะทำงาน จำนวน 1 ตัว	5,500	5,500	-	-	5,500	มีโต๊ะทำงานเพียงพอ สำหรับใช้ในการปฏิบัติงาน	สำนักปลัด อบต. (งานแผน)
14	เก้าอี้ทำงาน	จัดซื้อเก้าอี้ทำงาน จำนวน 3 ตัว เป็นเก้าอี้พนักพิงแบบ 5 ล้อ	7,500	7,500	-	-	-	มีเก้าอี้เพียงพอสำหรับใช้ ในการปฏิบัติงาน	กองคลัง
15	ตู้เก็บแฟ้ม	จัดซื้อตู้เก็บแฟ้ม 40 ช่อง จำนวน 6 หลัง ขนาดไม่น้อยกว่า 90x31x180.50 ซม.	34,200	34,200	-	-	-	สามารถเก็บรักษาเอกสาร อย่างเป็นระเบียบและ ปลอดภัย	กองคลัง

บัญชีครุภัณฑ์ วัสดุ

สำหรับที่ไม่ได้ดำเนินการจัดทำเป็นโครงการพัฒนาท้องถิ่น

แผนพัฒนาท้องถิ่น ฉบับที่ 2 (พ.ศ. 2566-2570) ทบพวน ครั้งที่ 1/2566

องค์การบริหารส่วนตำบลเกาะหมาก

ประเภทครุภัณฑ์

1. ครุภัณฑ์สำนักงาน

(1) แผนงานบริหารงานทั่วไป

ที่	ครุภัณฑ์	เป้าหมาย (ผลผลิตของครุภัณฑ์)	งบประมาณ					ผลที่คาดว่าจะได้รับ	หน่วยงาน รับผิดชอบหลัก
			2566 (บาท)	2567 (บาท)	2568 (บาท)	2569 (บาท)	2570 (บาท)		
16	ตู้เหล็ก	จัดซื้อตู้เหล็กเก็บเอกสาร 4 ล้นชัก จำนวน 4 หลัง	20,000	-	-	20,000	-	สามารถเก็บรักษาเอกสาร อย่างเป็นระเบียบและ	กองคลัง
17	โต๊ะทำงาน	จัดซื้อโต๊ะทำงาน จำนวน 2 ตัว	12,000	-	-	12,000	-	มีโต๊ะทำงานเพียงพอ สำหรับใช้ในการปฏิบัติงาน	กองคลัง
18	เก้าอี้สำนักงาน	จัดซื้อเก้าอี้ทำงาน จำนวน 2 ตัว	9,000	9,000	-	-	9,000	มีเก้าอี้เพียงพอสำหรับใช้ ในการปฏิบัติงาน	หน่วยตรวจสอบ ภายใน
19	ตู้เก็บเอกสาร	จัดซื้อตู้เก็บเอกสาร จำนวน 1 หลัง	10,000	10,000	10,000	-	10,000	สามารถเก็บรักษาเอกสาร อย่างเป็นระเบียบและ ปลอดภัย	หน่วยตรวจสอบ ภายใน

บัญชีครุภัณฑ์ วัสดุ

สำหรับที่ไม่ได้ดำเนินการจัดทำเป็นโครงการพัฒนาท้องถิ่น

แผนพัฒนาท้องถิ่น ฉบับที่ 2 (พ.ศ. 2566-2570) ทบพวน ครั้งที่ 1/2566

องค์การบริหารส่วนตำบลเกาะหมาก

ประเภทครุภัณฑ์

1. ครุภัณฑ์สำนักงาน

(1) แผนงานบริหารงานทั่วไป

ที่	ครุภัณฑ์	เป้าหมาย (ผลผลิตของครุภัณฑ์)	งบประมาณ					ผลที่คาดว่าจะได้รับ	หน่วยงาน รับผิดชอบหลัก
			2566 (บาท)	2567 (บาท)	2568 (บาท)	2569 (บาท)	2570 (บาท)		
20	โต๊ะทำงาน	จัดซื้อโต๊ะทำงาน จำนวน 1 ตัว	6,000	6,000	-	-	6,000	มีโต๊ะทำงานเพียงพอ สำหรับใช้ในการปฏิบัติงาน	หน่วยตรวจสอบ ภายใน
21	ตู้เหล็ก	จัดซื้อตู้เหล็ก แบบ 4 ลิ้งค์ จำนวน 1 หลัง	5,000	10,000	-	-	10,000	สามารถเก็บรักษาเอกสาร อย่างเป็นระเบียบและ ปลอดภัย	หน่วยตรวจสอบ ภายใน
22	ม่านม้วน	จัดซื้อม่านม้วนพร้อมติดตั้งสำหรับ อาคารสำนักงานใหม่ จำนวน 40 ชุด	260,000	-	-	-	-	- สามารถกันแสงได้อย่างมี ประสิทธิภาพ	สำนักปลัด อบต.
รวม			3,085,700	2,798,700	10,000	32,000	130,000		

บัญชีครุภัณฑ์ วัสดุ

สำหรับที่ไม่ได้ดำเนินการจัดทำเป็นโครงการพัฒนาท้องถิ่น

แผนพัฒนาท้องถิ่น ฉบับที่ 2 (พ.ศ. 2566-2570) ทบพวน ครั้งที่ 1/2566

องค์การบริหารส่วนตำบลเกาะหมาก

ประเภทครุภัณฑ์

1. ครุภัณฑ์สำนักงาน

(2) แผนงานการรักษาความสงบภายใน

ที่	ครุภัณฑ์	เป้าหมาย (ผลผลิตของครุภัณฑ์)	งบประมาณ					ผลที่คาดว่าจะได้รับ	หน่วยงาน รับผิดชอบหลัก
			2566 (บาท)	2567 (บาท)	2568 (บาท)	2569 (บาท)	2570 (บาท)		
1	เก้าอี้ทำงาน	จัดซื้อเก้าอี้ทำงาน จำนวน 1 ตัว	3,700	3,700	-	-	3,700	มีเก้าอี้เพียงพอสำหรับใช้ ในการปฏิบัติงาน	สำนักปลัด อบต.
2	โต๊ะทำงาน	จัดซื้อโต๊ะทำงาน จำนวน 1 ตัว	5,500	5,500	-	-	5,500	มีโต๊ะทำงานเพียงพอ สำหรับใช้ในการปฏิบัติงาน	สำนักปลัด อบต.
3	ถังน้ำแบบพลาสติก	จัดซื้อถังน้ำแบบพลาสติก ขนาดความจุ 2,500 ลิตร จำนวน 2 ถัง	37,200	-	-	-	37,200	มีถังกักเก็บน้ำไว้ใช้ในการ อุปโภคบริโภค	สำนักปลัด อบต.
4	ถังน้ำสเตนเลส	จัดซื้อถังน้ำสเตนเลส ขนาดความจุ 2,000 ลิตร จำนวน 2 ถัง	28,600	-	-	-	28,600	มีถังกักเก็บน้ำไว้ใช้ในการ อุปโภคบริโภค	สำนักปลัด อบต.

บัญชีครุภัณฑ์ วัสดุ

สำหรับที่ไม่ได้ดำเนินการจัดทำเป็นโครงการพัฒนาท้องถิ่น

แผนพัฒนาท้องถิ่น ฉบับที่ 2 (พ.ศ. 2566-2570) ทบพวน ครั้งที่ 1/2566

องค์การบริหารส่วนตำบลเกาะหมาก

ประเภทครุภัณฑ์

1. ครุภัณฑ์สำนักงาน

(2) แผนงานการรักษาความสงบภายใน

ที่	ครุภัณฑ์	เป้าหมาย (ผลผลิตของครุภัณฑ์)	งบประมาณ					ผลที่คาดว่าจะได้รับ	หน่วยงาน รับผิดชอบหลัก
			2566 (บาท)	2567 (บาท)	2568 (บาท)	2569 (บาท)	2570 (บาท)		
5	ถังน้ำพลาสติก	ถังน้ำแบบพลาสติก ขนาดความจุ 2,000 ลิตร จำนวน 10 ถัง	69,000	-	-	-	69,000	ประชาชนมีน้ำใช้ในการ อุปโภคบริโภค	สำนักปลัด อบต.
6	ถังน้ำพลาสติก	ถังน้ำแบบพลาสติก ขนาดความจุ 2,500 ลิตร จำนวน 2 ถัง	37,200	-	-	-	37,200	ประชาชนมีน้ำใช้ในการ อุปโภคบริโภค	สำนักปลัด อบต.
7	ถังน้ำสเตนเลส	ถังน้ำแบบสเตนเลส ขนาดความจุ 1,000 ลิตร จำนวน 2 ถัง	18,800	-	-	-	18,800	ประชาชนมีน้ำใช้ในการ อุปโภคบริโภค	สำนักปลัด อบต.

บัญชีครุภัณฑ์ วัสดุ

สำหรับที่ไม่ได้ดำเนินการจัดทำเป็นโครงการพัฒนาท้องถิ่น

แผนพัฒนาท้องถิ่น ฉบับที่ 2 (พ.ศ. 2566-2570) ทบพวน ครั้งที่ 1/2566

องค์การบริหารส่วนตำบลเกาะหมาก

ประเภทครุภัณฑ์

1. ครุภัณฑ์สำนักงาน

(2) แผนงานการรักษาความสงบภายใน

ที่	ครุภัณฑ์	เป้าหมาย (ผลผลิตของครุภัณฑ์)	งบประมาณ					ผลที่คาดว่าจะได้รับ	หน่วยงาน รับผิดชอบหลัก
			2566 (บาท)	2567 (บาท)	2568 (บาท)	2569 (บาท)	2570 (บาท)		
8	ถังน้ำแบบสแตนเลส	ถังน้ำแบบสแตนเลส ขนาดความจุ 1,500 ลิตร จำนวน 2 ถัง	25,200	-	-	-	25,200	ประชาชนมีน้ำใช้ในการ อุปโภคบริโภค	สำนักปลัด อบต.
รวม			225,200	9,200	-	-	225,200		

บัญชีครุภัณฑ์ วัสดุ

สำหรับที่ไม่ได้ดำเนินการจัดทำเป็นโครงการพัฒนาท้องถิ่น

แผนพัฒนาท้องถิ่น ฉบับที่ 2 (พ.ศ. 2566-2570) ทบพวน ครั้งที่ 1/2566

องค์การบริหารส่วนตำบลเกาะหมาก

ประเภทครุภัณฑ์

1. ครุภัณฑ์สำนักงาน

(3) แผนงานการศึกษา

ที่	ครุภัณฑ์	เป้าหมาย (ผลผลิตของครุภัณฑ์)	งบประมาณ					ผลที่คาดว่าจะได้รับ	หน่วยงาน รับผิดชอบหลัก
			2566 (บาท)	2567 (บาท)	2568 (บาท)	2569 (บาท)	2570 (บาท)		
1	เก้าอี้สำนักงาน	จัดซื้อเก้าอี้สำนักงาน เป็นเก้าอี้ พนักพิงแบบ 5 ล้อ จำนวน 1 ตัว	5,000	5,000	-	-	5,000	มีเก้าอี้เพียงพอสำหรับใช้ ในการปฏิบัติงาน	กองการศึกษาฯ
2	โต๊ะทำงาน	จัดซื้อโต๊ะทำงาน แบบไม้ จำนวน 1 ตัว	6,500	6,500	-	-	6,500	มีโต๊ะทำงานเพียงพอ สำหรับใช้ในการปฏิบัติงาน	กองการศึกษาฯ
3	ตู้เก็บเอกสาร	จัดซื้อตู้เก็บเอกสาร จำนวน 2 หลัง	-	20,000	-	-	-	- สามารถเก็บรักษาเอกสาร อย่างเป็นระเบียบและ ปลอดภัย	กองการศึกษาฯ
รวม			11,500	31,500	-	-	11,500		

บัญชีครุภัณฑ์ วัสดุ

สำหรับที่ไม่ได้ดำเนินการจัดทำเป็นโครงการพัฒนาท้องถิ่น

แผนพัฒนาท้องถิ่น ฉบับที่ 2 (พ.ศ. 2566-2570) ทบพวน ครั้งที่ 1/2566

องค์การบริหารส่วนตำบลเกาะหมาก

ประเภทครุภัณฑ์

1. ครุภัณฑ์สำนักงาน

(4) แผนงานสาธารณสุข

ที่	ครุภัณฑ์	เป้าหมาย (ผลผลิตของครุภัณฑ์)	งบประมาณ					ผลที่คาดว่าจะได้รับ	หน่วยงาน รับผิดชอบหลัก
			2566 (บาท)	2567 (บาท)	2568 (บาท)	2569 (บาท)	2570 (บาท)		
1	เก้าอี้สำนักงาน	จัดซื้อเก้าอี้สำนักงาน จำนวน 1 ตัว เป็นเก้าอี้พนักพิง 5 ล้อ เบาะหนัง	4,000	4,000	-	-	4,000	มีเก้าอี้เพียงพอสำหรับใช้ ในการปฏิบัติงาน	กองสาธารณสุขฯ
2	โต๊ะทำงาน	จัดซื้อโต๊ะทำงาน จำนวน 1 ตัว ขนาดไม่ต่ำกว่า 60x120x75	3,500	3,500	-	-	3,500	มีโต๊ะทำงานเพียงพอ สำหรับใช้ในการปฏิบัติงาน	กองสาธารณสุขฯ
3	ตู้เก็บเอกสาร	จัดซื้อตู้เก็บเอกสาร ชนิดบานเลื่อน กระจก จำนวน 2 หลัง	14,500	14,500	-	-	14,500	สามารถเก็บรักษาเอกสาร อย่างเป็นระเบียบและ ปลอดภัย	กองสาธารณสุขฯ

บัญชีครุภัณฑ์ วัสดุ

สำหรับที่ไม่ได้ดำเนินการจัดทำเป็นโครงการพัฒนาท้องถิ่น

แผนพัฒนาท้องถิ่น ฉบับที่ 2 (พ.ศ. 2566-2570) ทบพวน ครั้งที่ 1/2566

องค์การบริหารส่วนตำบลเกาะหมาก

ประเภทครุภัณฑ์

1. ครุภัณฑ์สำนักงาน

(4) แผนงานสาธารณสุข

ที่	ครุภัณฑ์	เป้าหมาย (ผลผลิตของครุภัณฑ์)	งบประมาณ					ผลที่คาดว่าจะได้รับ	หน่วยงาน รับผิดชอบหลัก
			2566 (บาท)	2567 (บาท)	2568 (บาท)	2569 (บาท)	2570 (บาท)		
4	โต๊ะทำงาน	จัดซื้อโต๊ะทำงาน ขนาดไม่ต่ำกว่า 80x150x75 จำนวน 3 ตัว	-	18,000	-	-	-	มีโต๊ะทำงานเพียงพอสำหรับ ใช้ในการปฏิบัติงาน	กองสาธารณสุขฯ
5	เก้าอี้ทำงาน	จัดซื้อเก้าอี้ทำงาน แบบ 5 ล้อ ขนาดไม่ต่ำกว่า 55x60x85 จำนวน 3 ตัว	-	15,000	-	-	-	มีเก้าอี้เพียงพอสำหรับใช้ ในการปฏิบัติงาน	กองสาธารณสุขฯ
รวม			22,000	55,000	-	-	22,000		

บัญชีครุภัณฑ์ วัสดุ

สำหรับที่ไม่ได้ดำเนินการจัดทำเป็นโครงการพัฒนาท้องถิ่น

แผนพัฒนาท้องถิ่น ฉบับที่ 2 (พ.ศ. 2566-2570) ทบพวน ครั้งที่ 1/2566

องค์การบริหารส่วนตำบลเกาะหมาก

ประเภทครุภัณฑ์

1. ครุภัณฑ์สำนักงาน

(5) แผนงานอุตสาหกรรมและการโยธา

ที่	ครุภัณฑ์	เป้าหมาย (ผลผลิตของครุภัณฑ์)	งบประมาณ					ผลที่คาดว่าจะได้รับ	หน่วยงาน รับผิดชอบหลัก
			2566 (บาท)	2567 (บาท)	2568 (บาท)	2569 (บาท)	2570 (บาท)		
1	โต๊ะทำงาน	1.1 จัดซื้อโต๊ะทำงานสำหรับ พนักงานส่วนตำบล จำนวน 2 ตัว ขนาดไม่ต่ำกว่า 150x75x75	13,000	13,000	13,000	13,000	13,000	มีโต๊ะทำงานเพียงพอ สำหรับใช้ในการปฏิบัติงาน	กองช่าง
		1.2 จัดซื้อโต๊ะทำงานสำหรับ พนักงานจ้าง จำนวน 4 ตัว ขนาดไม่ต่ำกว่า 120x75x75	18,000	18,000	18,000	18,000	18,000	มีโต๊ะทำงานเพียงพอ สำหรับใช้ในการปฏิบัติงาน	กองช่าง
รวม			31,000	31,000	31,000	31,000	31,000		

บัญชีครุภัณฑ์ วัสดุ

สำหรับที่ไม่ได้ดำเนินการจัดทำเป็นโครงการพัฒนาท้องถิ่น

แผนพัฒนาท้องถิ่น ฉบับที่ 2 (พ.ศ. 2566-2570) ทบพวน ครั้งที่ 1/2566

องค์การบริหารส่วนตำบลเกาะหมาก

ประเภทครุภัณฑ์

1. ครุภัณฑ์สำนักงาน

(6) แผนงานการเกษตร

ที่	ครุภัณฑ์	เป้าหมาย (ผลผลิตของครุภัณฑ์)	งบประมาณ					ผลที่คาดว่าจะได้รับ	หน่วยงาน รับผิดชอบหลัก
			2566 (บาท)	2567 (บาท)	2568 (บาท)	2569 (บาท)	2570 (บาท)		
1	เก้าอี้ทำงาน	จัดซื้อเก้าอี้สำนักงาน เป็นเก้าอี้ พนักพิงแบบ 5 ล้อ จำนวน 2 ตัว	7,000	7,000	-	-	7,000	มีเก้าอี้เพียงพอสำหรับใช้ ในการปฏิบัติงาน	สำนักปลัด อบต.
2	โต๊ะทำงาน	จัดซื้อโต๊ะทำงาน จำนวน 2 ตัว ขนาดไม่ต่ำกว่า 60x120x75	11,000	11,000	-	-	11,000	มีโต๊ะทำงานเพียงพอ สำหรับใช้ในการปฏิบัติงาน	สำนักปลัด อบต.
3	เครื่องปรับอากาศแบบติดผนัง	จัดซื้อเครื่องปรับอากาศแบบติดผนัง ขนาด 12,000 บีทียู จำนวน 1 เครื่อง	20,000	20,000	-	-	20,000	สามารถควบคุมอุณหภูมิ ความชื้นให้เหมาะสมกับ การปฏิบัติงาน	สำนักปลัด อบต.

บัญชีครุภัณฑ์ วัสดุ

สำหรับที่ไม่ได้ดำเนินการจัดทำเป็นโครงการพัฒนาท้องถิ่น

แผนพัฒนาท้องถิ่น ฉบับที่ 2 (พ.ศ. 2566-2570) ทบพวน ครั้งที่ 1/2566

องค์การบริหารส่วนตำบลเกาะหมาก

ประเภทครุภัณฑ์

1. ครุภัณฑ์สำนักงาน

(6) แผนงานการเกษตร

ที่	ครุภัณฑ์	เป้าหมาย (ผลผลิตของครุภัณฑ์)	งบประมาณ					ผลที่คาดว่าจะได้รับ	หน่วยงาน รับผิดชอบหลัก
			2566 (บาท)	2567 (บาท)	2568 (บาท)	2569 (บาท)	2570 (บาท)		
4	ตู้เหล็ก	จัดซื้อตู้เหล็กแบบ 2 บาน จำนวน 2 หลัง	12,000	12,000	-	-	12,000	สามารถเก็บรักษาเอกสาร อย่างเป็นระเบียบและ ปลอดภัย	สำนักปลัด อบต.
5	ถังน้ำไฟเบอร์กลาส	จัดซื้อถังน้ำแบบไฟเบอร์กลาส ขนาด 2,500 ลิตร จำนวน 2 ใบ	21,000	21,000	-	-	21,000	สามารถสำรองน้ำไว้ใช้ ในการปฏิบัติงาน	สำนักปลัด อบต.
รวม			71,000	71,000	-	-	71,000		

บัญชีครุภัณฑ์ วัสดุ

สำหรับที่ไม่ได้ดำเนินการจัดทำเป็นโครงการพัฒนาท้องถิ่น

แผนพัฒนาท้องถิ่น ฉบับที่ 2 (พ.ศ. 2566-2570) ทบพวน ครั้งที่ 1/2566

องค์การบริหารส่วนตำบลเกาะหมาก

ประเภทครุภัณฑ์

2. ครุภัณฑ์ยานพาหนะและขนส่ง

(1) แผนงานการศึกษา

ที่	ครุภัณฑ์	เป้าหมาย (ผลผลิตของครุภัณฑ์)	งบประมาณ					ผลที่คาดว่าจะได้รับ	หน่วยงาน รับผิดชอบหลัก
			2566 (บาท)	2567 (บาท)	2568 (บาท)	2569 (บาท)	2570 (บาท)		
1	รถโดยสาร	จัดซื้อรถโดยสาร ขนาด 12 ที่นั่ง จำนวน 1 คัน	-	-	1,358,000	-	-	- สามารถเพิ่มประสิทธิภาพ การปฏิบัติราชการให้ รวดเร็วขึ้น	กองการศึกษาฯ
2	รถยนต์	จัดซื้อรถยนต์ส่วนบุคคล จำนวน 2 คัน	-	3,000,000	-	-	-	- สามารถเพิ่มประสิทธิภาพ การปฏิบัติราชการให้ รวดเร็วขึ้น	กองการศึกษาฯ
รวม			-	3,000,000	1,358,000	-	-		

บัญชีครุภัณฑ์ วัสดุ

สำหรับที่ไม่ได้ดำเนินการจัดทำเป็นโครงการพัฒนาท้องถิ่น

แผนพัฒนาท้องถิ่น ฉบับที่ 2 (พ.ศ. 2566-2570) ทบพวน ครั้งที่ 1/2566

องค์การบริหารส่วนตำบลเกาะหมาก

ประเภทครุภัณฑ์

2. ครุภัณฑ์ยานพาหนะและขนส่ง

(2) แผนงานสาธารณสุข

ที่	ครุภัณฑ์	เป้าหมาย (ผลผลิตของครุภัณฑ์)	งบประมาณ					ผลที่คาดว่าจะได้รับ	หน่วยงาน รับผิดชอบหลัก	
			2566 (บาท)	2567 (บาท)	2568 (บาท)	2569 (บาท)	2570 (บาท)			
1	รถบรรทุกขยะ	จัดซื้อรถบรรทุกขยะ ขนาด 6 ตัน 6 ล้อ ปริมาตรกระบอกลูกสูบไม่ต่ำกว่า 6,000 ซีซี หรือกำลังเครื่องยนต์ สูงสุดไม่ต่ำกว่า 170 กิโลวัตต์ แบบอัตโนมัติ จำนวน 1 คัน	-	2,500,000	-	-	-	-	เพิ่มประสิทธิภาพการจัด เก็บขยะมูลฝอยในตำบล	กองสาธารณสุขฯ
2	รถดูดสิ่งปฏิกูล	จัดซื้อรถดูดสิ่งปฏิกูล จำนวน 1 คัน	-	2,000,000	-	-	-	-	สิ่งปฏิกูลได้รับการกำจัด อย่างถูกวิธี	กองสาธารณสุขฯ
3	รถบรรทุก	จัดซื้อรถบรรทุก(ดีเซล) แบบดับเบิล แค็บ จำนวน 1 คัน	-	-	854,000	-	-	-	สามารถเพิ่มประสิทธิภาพ การปฏิบัติราชการให้ รวดเร็วขึ้น	กองสาธารณสุขฯ

บัญชีครุภัณฑ์ วัสดุ

สำหรับที่ไม่ได้ดำเนินการจัดทำเป็นโครงการพัฒนาท้องถิ่น

แผนพัฒนาท้องถิ่น ฉบับที่ 2 (พ.ศ. 2566-2570) ทบพวน ครั้งที่ 1/2566

องค์การบริหารส่วนตำบลเกาะหมาก

ประเภทครุภัณฑ์

2. ครุภัณฑ์ยานพาหนะและขนส่ง

(2) แผนงานสาธารณสุข

ที่	ครุภัณฑ์	เป้าหมาย (ผลผลิตของครุภัณฑ์)	งบประมาณ					ผลที่คาดว่าจะได้รับ	หน่วยงาน รับผิดชอบหลัก
			2566 (บาท)	2567 (บาท)	2568 (บาท)	2569 (บาท)	2570 (บาท)		
4	รถพยาบาลฉุกเฉิน	จัดซื้อรถพยาบาลฉุกเฉิน(รถกระบะ) จำนวน 1 คัน	-	1,070,000	-	-	-	- สามารถส่งต่อผู้ป่วยได้ อย่างรวดเร็วและมี ประสิทธิภาพ	กองสาธารณสุขฯ
		รวม	-	5,570,000	854,000	-	-		

บัญชีครุภัณฑ์ วัสดุ

สำหรับที่ไม่ได้ดำเนินการจัดทำเป็นโครงการพัฒนาท้องถิ่น

แผนพัฒนาท้องถิ่น ฉบับที่ 2 (พ.ศ. 2566-2570) ทบพวน ครั้งที่ 1/2566

องค์การบริหารส่วนตำบลเกาะหมาก

ประเภทครุภัณฑ์

2. ครุภัณฑ์ยานพาหนะและขนส่ง

(3) แผนงานอุตสาหกรรมและการโยธา

ที่	ครุภัณฑ์	เป้าหมาย (ผลผลิตของครุภัณฑ์)	งบประมาณ					ผลที่คาดว่าจะได้รับ	หน่วยงาน รับผิดชอบหลัก
			2566 (บาท)	2567 (บาท)	2568 (บาท)	2569 (บาท)	2570 (บาท)		
1	รถบรรทุก	จัดซื้อรถบรรทุก (ดีเซล) ขนาด 4 ตัน 6 ล้อ กำลังเครื่องยนต์สูงสุดไม่ต่ำกว่า 105 กิโลวัตต์ จำนวน 1 คัน	-	-	1,375,000	-	-	- สามารถเพิ่มประสิทธิภาพ การปฏิบัติราชการให้ รวดเร็วขึ้น	กองช่าง
2	รถบรรทุก	จัดซื้อรถบรรทุก (ดีเซล) ขนาด 6 ตัน 6 ล้อ กำลังเครื่องยนต์สูงสุดไม่ต่ำกว่า 170 กิโลวัตต์ แบบกระเบะเทท้าย จำนวน 1 คัน	-	2,125,000	-	-	-	- สามารถเพิ่มประสิทธิภาพ การปฏิบัติราชการให้ รวดเร็วขึ้น	กองช่าง
รวม			-	2,125,000	1,375,000	-	-		

บัญชีครุภัณฑ์ วัสดุ

สำหรับที่ไม่ได้ดำเนินการจัดทำเป็นโครงการพัฒนาท้องถิ่น

แผนพัฒนาท้องถิ่น ฉบับที่ 2 (พ.ศ. 2566-2570) ทบพวน ครั้งที่ 1/2566

องค์การบริหารส่วนตำบลเกาะหมาก

ประเภทครุภัณฑ์

2. ครุภัณฑ์ยานพาหนะและขนส่ง

(4) แผนงานการเกษตร

ที่	ครุภัณฑ์	เป้าหมาย (ผลผลิตของครุภัณฑ์)	งบประมาณ					ผลที่คาดว่าจะได้รับ	หน่วยงาน รับผิดชอบหลัก	
			2566 (บาท)	2567 (บาท)	2568 (บาท)	2569 (บาท)	2570 (บาท)			
1	รถบรรทุก (ดีเซล)	จัดซื้อรถบรรทุกกระบะตอนเดียว ปริมาตรกระบะบรรทุกไม่เกิน 2,400 ซีซี หรือกำลังเครื่องยนต์ สูงสุดไม่เกิน 110 กิโลวัตต์	575,000	-	575,000	-	-	-	สามารถเพิ่มประสิทธิภาพ การปฏิบัติราชการให้ รวดเร็วขึ้น	สำนักปลัด อบต.
รวม			575,000	-	575,000	-	-	-		

บัญชีครุภัณฑ์ วัสดุ

สำหรับที่ไม่ได้ดำเนินการจัดทำเป็นโครงการพัฒนาท้องถิ่น

แผนพัฒนาท้องถิ่น ฉบับที่ 2 (พ.ศ. 2566-2570) ทบพวน ครั้งที่ 1/2566

องค์การบริหารส่วนตำบลเกาะหมาก

ประเภทครุภัณฑ์

3. ครุภัณฑ์การเกษตร

(1) แผนงานสาธารณสุข

ที่	ครุภัณฑ์	เป้าหมาย (ผลผลิตของครุภัณฑ์)	งบประมาณ					ผลที่คาดว่าจะได้รับ	หน่วยงาน รับผิดชอบหลัก
			2566 (บาท)	2567 (บาท)	2568 (บาท)	2569 (บาท)	2570 (บาท)		
1	เครื่องพ่นหมอกควัน	จัดซื้อเครื่องพ่นหมอกควัน จำนวน 2 เครื่อง	118,000	-	-	-	118,000	มีเครื่องพ่นหมอกควัน สำหรับกำจัดยุงลายไม่ให้ แพร่เชื้อ	กองสาธารณสุขฯ
รวม			118,000	-	-	-	118,000		

บัญชีครุภัณฑ์ วัสดุ

สำหรับที่ไม่ได้ดำเนินการจัดทำเป็นโครงการพัฒนาท้องถิ่น

แผนพัฒนาท้องถิ่น ฉบับที่ 2 (พ.ศ. 2566-2570) ทบพวน ครั้งที่ 1/2566

องค์การบริหารส่วนตำบลเกาะหมาก

ประเภทครุภัณฑ์

3. ครุภัณฑ์การเกษตร

(3) แผนงานอุตสาหกรรมและการโยธา

ที่	ครุภัณฑ์	เป้าหมาย (ผลผลิตของครุภัณฑ์)	งบประมาณ					ผลที่คาดว่าจะได้รับ	หน่วยงาน รับผิดชอบหลัก
			2566 (บาท)	2567 (บาท)	2568 (บาท)	2569 (บาท)	2570 (บาท)		
1	รถฟาร์มแทรกเตอร์	จัดซื้อรถฟาร์มแทรกเตอร์ขนาด ไม่น้อยกว่า 85 แรงม้า พร้อมใบมีด ตัดหน้าดินและติดตั้งเครื่องตัดหญ้า ไหล่ทาง จำนวน 1 คัน	-	3,500,000	-	-	-	ไหล่ทางเรียบร้อยสวยงาม	กองช่าง
รวม			-	3,500,000	-	-	-		

บัญชีครุภัณฑ์ วัสดุ

สำหรับที่ไม่ได้ดำเนินการจัดทำเป็นโครงการพัฒนาท้องถิ่น

แผนพัฒนาท้องถิ่น ฉบับที่ 2 (พ.ศ. 2566-2570) ทบพวน ครั้งที่ 1/2566

องค์การบริหารส่วนตำบลเกาะหมาก

ประเภทครุภัณฑ์

4. ครุภัณฑ์ไฟฟ้าและวิทยุ

(1) แผนงานบริหารงานทั่วไป

ที่	ครุภัณฑ์	เป้าหมาย (ผลผลิตของครุภัณฑ์)	งบประมาณ					ผลที่คาดว่าจะได้รับ	หน่วยงาน รับผิดชอบหลัก
			2566 (บาท)	2567 (บาท)	2568 (บาท)	2569 (บาท)	2570 (บาท)		
1	เครื่องบันทึกเสียง	จัดซื้อเครื่องบันทึกเสียง	5,500	5,500	-	-	-	- สามารถเพิ่มประสิทธิภาพ การปฏิบัติราชการ	สำนักปลัด อบต.
2	ชุดเครื่องเสียงห้องประชุมสภา	จัดซื้อพร้อมติดตั้งเครื่องเสียงสำหรับ ห้องประชุมสภา	255,000	255,000	-	-	-	- สามารถเพิ่มประสิทธิภาพ การปฏิบัติราชการ	สำนักปลัด อบต.
3	ลำโพงเอนกประสงค์	จัดซื้อลำโพงเอนกประสงค์ จำนวน 2 ตัว	30,500	30,500	-	-	-	- สามารถเพิ่มประสิทธิภาพ การปฏิบัติราชการ	สำนักปลัด อบต.
รวม			291,000	291,000	-	-	-		

บัญชีครุภัณฑ์ วัสดุ

สำหรับที่ไม่ได้ดำเนินการจัดทำเป็นโครงการพัฒนาท้องถิ่น

แผนพัฒนาท้องถิ่น ฉบับที่ 2 (พ.ศ. 2566-2570) ทบพวน ครั้งที่ 1/2566

องค์การบริหารส่วนตำบลเกาะหมาก

ประเภทครุภัณฑ์

5. ครุภัณฑ์โฆษณาและเผยแพร่

(1) แผนงานบริหารงานทั่วไป

ที่	ครุภัณฑ์	เป้าหมาย (ผลผลิตของครุภัณฑ์)	งบประมาณ					ผลที่คาดว่าจะได้รับ	หน่วยงาน รับผิดชอบหลัก
			2566 (บาท)	2567 (บาท)	2568 (บาท)	2569 (บาท)	2570 (บาท)		
1	เครื่องมัลติมีเดียโปรเจคเตอร์	จัดซื้อเครื่องมัลติมีเดียโปรเจคเตอร์ ระดับ XGA จำนวน 2 เครื่อง	55,500	-	-	-	60,000	สามารถนำเสนอภาพได้ อย่างมีประสิทธิภาพ	สำนักปลัด อบต.
2	จอร์รับภาพ	จัดซื้อจอร์รับภาพ ชนิดมอเตอร์ไฟฟ้า จำนวน 2 ตัว	28,500	-	-	-	30,000	มีระบบจอร์รับภาพที่ได้ มาตรฐาน	สำนักปลัด อบต.
รวม			84,000	-	-	-	90,000		

บัญชีครุภัณฑ์ วัสดุ

สำหรับที่ไม่ได้ดำเนินการจัดทำเป็นโครงการพัฒนาท้องถิ่น

แผนพัฒนาท้องถิ่น ฉบับที่ 2 (พ.ศ. 2566-2570) ทบพวน ครั้งที่ 1/2566

องค์การบริหารส่วนตำบลเกาะหมาก

ประเภทครุภัณฑ์

5. ครุภัณฑ์โฆษณาและเผยแพร่

(2) แผนงานสาธารณสุข

ที่	ครุภัณฑ์	เป้าหมาย (ผลผลิตของครุภัณฑ์)	งบประมาณ					ผลที่คาดว่าจะได้รับ	หน่วยงาน รับผิดชอบหลัก
			2566 (บาท)	2567 (บาท)	2568 (บาท)	2569 (บาท)	2570 (บาท)		
1	เครื่องบันทึกภาพ	จัดซื้อเครื่องบันทึกภาพในรถ จำนวน 1 เครื่อง	-	3,500	3,500	-	-	สามารถบันทึกภาพได้ อย่างมีประสิทธิภาพ	กองสาธารณสุขฯ
รวม			-	3,500	3,500	-	-		

บัญชีครุภัณฑ์ วัสดุ

สำหรับที่ไม่ได้ดำเนินการจัดทำเป็นโครงการพัฒนาท้องถิ่น

แผนพัฒนาท้องถิ่น ฉบับที่ 2 (พ.ศ. 2566-2570) ทบพวน ครั้งที่ 1/2566

องค์การบริหารส่วนตำบลเกาะหมาก

ประเภทครุภัณฑ์

6. ครุภัณฑ์วิทยาศาสตร์หรือการแพทย์

(1) แผนงานสาธารณสุข

ที่	ครุภัณฑ์	เป้าหมาย (ผลผลิตของครุภัณฑ์)	งบประมาณ					ผลที่คาดว่าจะได้รับ	หน่วยงาน รับผิดชอบหลัก	
			2566 (บาท)	2567 (บาท)	2568 (บาท)	2569 (บาท)	2570 (บาท)			
1	เครื่องตรวจสุขภาพเบื้องต้น	จัดซื้อเครื่องตรวจสุขภาพเบื้องต้น	-	-	100,000	-	-	-	สามารถเพิ่มประสิทธิภาพการดูแลสุขภาพของประชาชนมากขึ้น	กองสาธารณสุขฯ
3	รถเข็นชนิดนั่ง	จัดซื้อรถเข็นชนิดนั่ง จำนวน 15 คน	-	-	112,500	-	-	-	สามารถเพิ่มประสิทธิภาพการดูแลสุขภาพของประชาชนมากขึ้น	กองสาธารณสุขฯ
4	รถเข็นชนิดนอน	จัดซื้อรถเข็นชนิดนอน จำนวน 1 คัน	-	19,000	-	-	-	-	สามารถเพิ่มประสิทธิภาพการดูแลสุขภาพของประชาชนมากขึ้น	กองสาธารณสุขฯ
5	เครื่องตรวจคลื่นหัวใจ	จัดซื้อเครื่องตรวจคลื่นหัวใจ จำนวน 1 เครื่อง	-	-	20,000	-	-	-	สามารถเพิ่มประสิทธิภาพการดูแลสุขภาพของประชาชนมากขึ้น	กองสาธารณสุขฯ
รวม			-	19,000	232,500	-	-	-		

บัญชีครุภัณฑ์ วัสดุ

สำหรับที่ไม่ได้ดำเนินการจัดทำเป็นโครงการพัฒนาท้องถิ่น

แผนพัฒนาท้องถิ่น ฉบับที่ 2 (พ.ศ. 2566-2570) ทบพวน ครั้งที่ 1/2566

องค์การบริหารส่วนตำบลเกาะหมาก

ประเภทครุภัณฑ์

7. ครุภัณฑ์งานบ้านงานครัว

(1) แผนงานอุตสาหกรรมและการโยธา

ที่	ครุภัณฑ์	เป้าหมาย (ผลผลิตของครุภัณฑ์)	งบประมาณ					ผลที่คาดว่าจะได้รับ	หน่วยงาน รับผิดชอบหลัก
			2566 (บาท)	2567 (บาท)	2568 (บาท)	2569 (บาท)	2570 (บาท)		
1	เครื่องตัดหญ้าแบบเข็น	จัดซื้อเครื่องตัดหญ้าแบบเข็น จำนวน 4 เครื่อง	55,600	-	-	55,600	-	ไหล่ทางเรียบร้อยสวয়งาม	กองช่าง
2	เครื่องตัดหญ้าแบบล้อจักรยาน	จัดซื้อเครื่องตัดหญ้าแบบล้อจักรยาน จำนวน 2 เครื่อง	24,000	-	-	24,000	-	ไหล่ทางเรียบร้อยสวয়งาม	กองช่าง
3	เครื่องตัดหญ้าแบบข้อแข็ง	จัดซื้อเครื่องตัดหญ้าแบบข้อแข็ง จำนวน 18 เครื่อง	57,000	-	57,000	-	57,000	ไหล่ทางเรียบร้อยสวয়งาม	กองช่าง
4	ถังกรองสนิมเหล็ก	จัดซื้อถังกรองสนิมเหล็ก แบบกรมทรัพยากรน้ำ จำนวน 5 ถัง	350,000	350,000	350,000	350,000	350,000	น้ำประปาใสสะอาดมากขึ้น	กองช่าง
รวม			486,600	350,000	407,000	429,600	407,000		

บัญชีครุภัณฑ์ วัสดุ

สำหรับที่ไม่ได้ดำเนินการจัดทำเป็นโครงการพัฒนาท้องถิ่น

แผนพัฒนาท้องถิ่น ฉบับที่ 2 (พ.ศ. 2566-2570) ทบพวน ครั้งที่ 1/2566

องค์การบริหารส่วนตำบลเกาะหมาก

ประเภทครุภัณฑ์

7. ครุภัณฑ์งานบ้านงานครัว

(2) แผนงานการเกษตร

ที่	ครุภัณฑ์	เป้าหมาย (ผลผลิตของครุภัณฑ์)	งบประมาณ					ผลที่คาดว่าจะได้รับ	หน่วยงาน รับผิดชอบหลัก
			2566 (บาท)	2567 (บาท)	2568 (บาท)	2569 (บาท)	2570 (บาท)		
1	เครื่องตัดหญ้าแบบข้อแข็ง	จัดซื้อเครื่องตัดหญ้าแบบข้อแข็ง จำนวน 1 เครื่อง	9,500	-	-	9,500	-	พื้นที่รับผิดชอบมีความ เรียบร้อยสวยงาม	สำนักปลัด อบต.
รวม			9,500	-	-	9,500	-		

บัญชีครุภัณฑ์ วัสดุ

สำหรับที่ไม่ได้ดำเนินการจัดทำเป็นโครงการพัฒนาท้องถิ่น

แผนพัฒนาท้องถิ่น ฉบับที่ 2 (พ.ศ. 2566-2570) ทบพวน ครั้งที่ 1/2566

องค์การบริหารส่วนตำบลเกาะหมาก

ประเภทครุภัณฑ์

8. ครุภัณฑ์กีฬา

(1) แผนงานการศาสนา วัฒนธรรม และนันทนาการ

ที่	ครุภัณฑ์	เป้าหมาย (ผลผลิตของครุภัณฑ์)	งบประมาณ					ผลที่คาดว่าจะได้รับ	หน่วยงาน รับผิดชอบหลัก
			2566 (บาท)	2567 (บาท)	2568 (บาท)	2569 (บาท)	2570 (บาท)		
1	เครื่องออกกำลังกายกลางแจ้ง	จัดซื้อพร้อมติดตั้ง เครื่องออกกำลังกาย กลางแจ้ง หมู่ที่ 1	200,000	-	-	-	-	- ประชาชนมีสุขภาพ ร่างกายแข็งแรง	กองการศึกษาฯ
2	เครื่องออกกำลังกายกลางแจ้ง	จัดซื้อพร้อมติดตั้ง เครื่องออกกำลังกาย กลางแจ้ง หมู่ที่ 10	200,000	-	-	-	-	- ประชาชนมีสุขภาพ ร่างกายแข็งแรง	กองการศึกษาฯ
รวม			400,000	-	-	-	-		

บัญชีครุภัณฑ์ วัสดุ

สำหรับที่ไม่ได้ดำเนินการจัดทำเป็นโครงการพัฒนาท้องถิ่น

แผนพัฒนาท้องถิ่น ฉบับที่ 2 (พ.ศ. 2566-2570) ทบพวน ครั้งที่ 1/2566

องค์การบริหารส่วนตำบลเกาะหมาก

ประเภทครุภัณฑ์

9. ครุภัณฑ์สำรวจ

(1) แผนงานอุตสาหกรรมการโยธา

ที่	ครุภัณฑ์	เป้าหมาย (ผลผลิตของครุภัณฑ์)	งบประมาณ					ผลที่คาดว่าจะได้รับ	หน่วยงาน รับผิดชอบหลัก
			2566 (บาท)	2567 (บาท)	2568 (บาท)	2569 (บาท)	2570 (บาท)		
1	เครื่องรับสัญญาณดาวเทียม	ติดตั้งเครื่องรับสัญญาณดาวเทียม RTK GNSS จำนวน 1 ชุด ประกอบด้วย 1.เครื่องรับสัญญาณดาวเทียม RTK GNSS จำนวน 3 เครื่อง 2.เครื่องควบคุมการบันทึกข้อมูลสัญญาณดาวเทียม RTK GNSS จำนวน 3 เครื่อง 3.อุปกรณ์ประกอบเครื่องรับสัญญาณดาวเทียม RTK GSS จำนวน 3 ชุด 4.โปรแกรมประมวลผลจำนวน 1 ชุด	600,000	600,000	600,000	600,000	600,000	เกิดความสะดวกในการปฏิบัติงาน และเกิดความแม่นยำในการสำรวจ	กองช่าง

บัญชีครุภัณฑ์ วัสดุ

สำหรับที่ไม่ได้ดำเนินการจัดทำเป็นโครงการพัฒนาท้องถิ่น

แผนพัฒนาท้องถิ่น ฉบับที่ 2 (พ.ศ. 2566-2570) ทบพวน ครั้งที่ 1/2566

องค์การบริหารส่วนตำบลเกาะหมาก

ประเภทครุภัณฑ์

10. ครุภัณฑ์คอมพิวเตอร์หรืออิเล็กทรอนิกส์

(1) แผนงานบริหารงานทั่วไป

ที่	ครุภัณฑ์	เป้าหมาย (ผลผลิตของครุภัณฑ์)	งบประมาณ					ผลที่คาดว่าจะได้รับ	หน่วยงาน รับผิดชอบหลัก
			2566 (บาท)	2567 (บาท)	2568 (บาท)	2569 (บาท)	2570 (บาท)		
1	กล้องโทรทัศน์วงจรปิด (cctv)	จัดซื้อพร้อมติดตั้งระบบกล้องโทรทัศน์วงจรปิดสำหรับติดตั้งภายในอาคาร จำนวน 1 ชุด	23,000	23,000	-	-	-	มีความปลอดภัยในชีวิตและทรัพย์สินมากขึ้น	สำนักปลัด อบต.
2	เครื่องคอมพิวเตอร์ All In One สำหรับงานสำนักงาน	จัดซื้อเครื่องคอมพิวเตอร์ All In One สำหรับงานสำนักงาน จำนวน 1 เครื่อง	20,000	20,000	-	-	20,000	การปฏิบัติงานรวดเร็ว มีมาตรฐานเพิ่มขึ้น	สำนักปลัด อบต. (งานวางแผน)
3	เครื่องพิมพ์แบบฉีดหมึกพร้อมติดตั้งถังหมึกพิมพ์ (Ink Tank Printer)	จัดซื้อเครื่องพิมพ์แบบฉีดหมึกพร้อมติดตั้งถังหมึกพิมพ์ จำนวน 1 เครื่อง	4,100	4,100	-	-	4,100	การปฏิบัติงานรวดเร็ว มีมาตรฐานเพิ่มขึ้น	สำนักปลัด อบต. (งานวางแผน)
4	เครื่องสำรองไฟฟ้า	จัดซื้อเครื่องสำรองไฟฟ้า ขนาด 800 VA จำนวน 1 เครื่อง	2,800	2,800	-	-	2,800	การปฏิบัติงานรวดเร็ว มีมาตรฐานเพิ่มขึ้น	สำนักปลัด อบต. (งานวางแผน)

บัญชีครุภัณฑ์ วัสดุ

สำหรับที่ไม่ได้ดำเนินการจัดทำเป็นโครงการพัฒนาท้องถิ่น

แผนพัฒนาท้องถิ่น ฉบับที่ 2 (พ.ศ. 2566-2570) ทบพวน ครั้งที่ 1/2566

องค์การบริหารส่วนตำบลเกาะหมาก

ประเภทครุภัณฑ์

10. ครุภัณฑ์คอมพิวเตอร์หรืออิเล็กทรอนิกส์

(1) แผนงานบริหารงานทั่วไป

ที่	ครุภัณฑ์	เป้าหมาย (ผลผลิตของครุภัณฑ์)	งบประมาณ					ผลที่คาดว่าจะได้รับ	หน่วยงาน รับผิดชอบหลัก
			2566 (บาท)	2567 (บาท)	2568 (บาท)	2569 (บาท)	2570 (บาท)		
5	เครื่องคอมพิวเตอร์ All In One สำหรับงานสำนักงาน	จัดซื้อเครื่องคอมพิวเตอร์ All In One สำหรับงานสำนักงาน จำนวน 1 เครื่อง	20,000	20,000	-	-	20,000	การปฏิบัติงานรวดเร็ว มีมาตรฐานเพิ่มขึ้น	กองคลัง
6	เครื่องคอมพิวเตอร์โน้ตบุ๊ก สำหรับ งานสำนักงาน	จัดซื้อเครื่องคอมพิวเตอร์โน้ตบุ๊ก สำหรับงานสำนักงาน จำนวน 1 เครื่อง	19,000	19,000	-	-	19,000	การปฏิบัติงานรวดเร็ว มีมาตรฐานเพิ่มขึ้น	กองคลัง
7	เครื่องพิมพ์แบบฉีดหมึกพร้อมติดตั้ง ถังหมึกพิมพ์ (Ink Tank Printer)	จัดซื้อเครื่องพิมพ์แบบฉีดหมึกพร้อม ติดตั้งถังหมึกพิมพ์ จำนวน 1 เครื่อง	4,100	4,100	-	-	4,100	การปฏิบัติงานรวดเร็ว มีมาตรฐานเพิ่มขึ้น	กองคลัง
8	เครื่องสำรองไฟฟ้า	จัดซื้อเครื่องสำรองไฟฟ้า ขนาด 800 VA จำนวน 1 เครื่อง	2,800	2,800	-	-	2,800	การปฏิบัติงานรวดเร็ว มีมาตรฐานเพิ่มขึ้น	กองคลัง

บัญชีครุภัณฑ์ วัสดุ

สำหรับที่ไม่ได้ดำเนินการจัดทำเป็นโครงการพัฒนาท้องถิ่น

แผนพัฒนาท้องถิ่น ฉบับที่ 2 (พ.ศ. 2566-2570) ทบพวน ครั้งที่ 1/2566

องค์การบริหารส่วนตำบลเกาะหมาก

ประเภทครุภัณฑ์

10. ครุภัณฑ์คอมพิวเตอร์หรืออิเล็กทรอนิกส์

(1) แผนงานบริหารงานทั่วไป

ที่	ครุภัณฑ์	เป้าหมาย (ผลผลิตของครุภัณฑ์)	งบประมาณ					ผลที่คาดว่าจะได้รับ	หน่วยงาน รับผิดชอบหลัก
			2566 (บาท)	2567 (บาท)	2568 (บาท)	2569 (บาท)	2570 (บาท)		
9	เครื่องคอมพิวเตอร์สำหรับงาน ประมวลผล แบบที่ 1	จัดซื้อเครื่องคอมพิวเตอร์สำหรับงาน ประมวลผล แบบที่ 1 (จอแสดงภาพ ขนาดไม่น้อยกว่า 19 นิ้ว จำนวน 1 เครื่อง	24,000	24,000	-	24,000	-	การปฏิบัติงานรวดเร็ว มีมาตรฐานเพิ่มขึ้น	หน่วยตรวจสอบ ภายใน
10	เครื่องพิมพ์แบบฉีดหมึกพร้อมติดตั้ง ถังหมึกพิมพ์ (Ink Tank Printer)	จัดซื้อเครื่องพิมพ์แบบฉีดหมึกพร้อม ติดตั้งถังหมึกพิมพ์ จำนวน 1 เครื่อง	4,100	4,100	-	4,100	-	การปฏิบัติงานรวดเร็ว มีมาตรฐานเพิ่มขึ้น	หน่วยตรวจสอบ ภายใน
11	เครื่องสำรองไฟฟ้า	จัดซื้อเครื่องสำรองไฟฟ้า ขนาด 800 VA จำนวน 1 เครื่อง	2,800	2,800	-	2,800	-	การปฏิบัติงานรวดเร็ว มีมาตรฐานเพิ่มขึ้น	หน่วยตรวจสอบ ภายใน

บัญชีครุภัณฑ์ วัสดุ

สำหรับที่ไม่ได้ดำเนินการจัดทำเป็นโครงการพัฒนาท้องถิ่น

แผนพัฒนาท้องถิ่น ฉบับที่ 2 (พ.ศ. 2566-2570) ทบพวน ครั้งที่ 1/2566

องค์การบริหารส่วนตำบลเกาะหมาก

ประเภทครุภัณฑ์

10. ครุภัณฑ์คอมพิวเตอร์หรืออิเล็กทรอนิกส์

(1) แผนงานบริหารงานทั่วไป

ที่	ครุภัณฑ์	เป้าหมาย (ผลผลิตของครุภัณฑ์)	งบประมาณ					ผลที่คาดว่าจะได้รับ	หน่วยงาน รับผิดชอบหลัก
			2566 (บาท)	2567 (บาท)	2568 (บาท)	2569 (บาท)	2570 (บาท)		
12	เครื่องคอมพิวเตอร์โน้ตบุ๊ก	เครื่องคอมพิวเตอร์โน้ตบุ๊กสำหรับใช้ในการให้บริการประชาชนชำระภาษีนอกสถานที่ จำนวน 1 เครื่อง	24,000	-	-	-	35,000	การปฏิบัติงานรวดเร็ว มีมาตรฐานเพิ่มขึ้น	กองคลัง
13	เครื่องพิมพ์	เครื่องพิมพ์สำหรับใช้ในการให้บริการประชาชนชำระภาษีนอกสถานที่ จำนวน 1 เครื่อง	8,000	-	-	-	8,000	การปฏิบัติงานรวดเร็ว มีมาตรฐานเพิ่มขึ้น	กองคลัง
14	เครื่องคอมพิวเตอร์โน้ตบุ๊ก สำหรับงานสำนักงาน	จัดซื้อเครื่องคอมพิวเตอร์โน้ตบุ๊กสำหรับงานสำนักงาน จำนวน 1 เครื่อง	-	19,000	-	19,000	19,000	การปฏิบัติงานรวดเร็ว มีมาตรฐานเพิ่มขึ้น	หน่วยตรวจสอบ ภายใน
15	เครื่องคอมพิวเตอร์ All In One สำหรับงานสำนักงาน	จัดซื้อเครื่องคอมพิวเตอร์ All In One สำหรับงานสำนักงาน จำนวน 1 เครื่อง	-	20,000	-	-	20,000	การปฏิบัติงานรวดเร็ว มีมาตรฐานเพิ่มขึ้น	งานนิติการ
รวม			158,700	165,700	-	49,900	154,800		

บัญชีครุภัณฑ์ วัสดุ

สำหรับที่ไม่ได้ดำเนินการจัดทำเป็นโครงการพัฒนาท้องถิ่น

แผนพัฒนาท้องถิ่น ฉบับที่ 2 (พ.ศ. 2566-2570) ทบพวน ครั้งที่ 1/2566

องค์การบริหารส่วนตำบลเกาะหมาก

ประเภทครุภัณฑ์

10. ครุภัณฑ์คอมพิวเตอร์หรืออิเล็กทรอนิกส์

(2) แผนงานการรักษาความสงบภายใน

ที่	ครุภัณฑ์	เป้าหมาย (ผลผลิตของครุภัณฑ์)	งบประมาณ					ผลที่คาดว่าจะได้รับ	หน่วยงาน รับผิดชอบหลัก
			2566 (บาท)	2567 (บาท)	2568 (บาท)	2569 (บาท)	2570 (บาท)		
1	เครื่องคอมพิวเตอร์ All In One สำหรับงานสำนักงาน	จัดซื้อเครื่องคอมพิวเตอร์ All In One สำหรับงานสำนักงาน จำนวน 1 เครื่อง	20,000	20,000	-	-	20,000	การปฏิบัติงานรวดเร็ว มีมาตรฐานเพิ่มขึ้น	สำนักปลัด อบต.
2	เครื่องพิมพ์แบบฉีดหมึกพร้อมติดตั้ง ถังหมึกพิมพ์ (Ink Tank Printer)	จัดซื้อเครื่องพิมพ์แบบฉีดหมึกพร้อม ติดตั้งถังหมึกพิมพ์ จำนวน 1 เครื่อง	4,100	4,100	-	-	4,100	การปฏิบัติงานรวดเร็ว มีมาตรฐานเพิ่มขึ้น	สำนักปลัด อบต.
3	เครื่องสำรองไฟฟ้า	จัดซื้อเครื่องสำรองไฟฟ้า ขนาด 800 VA จำนวน 1 เครื่อง	2,800	2,800	-	-	2,800	การปฏิบัติงานรวดเร็ว มีมาตรฐานเพิ่มขึ้น	สำนักปลัด อบต.
4	กล้องโทรทัศน์วงจรปิด (cctv)	จัดซื้อพร้อมติดตั้งกล้องโทรทัศน์ วงจรปิด จำนวน 1 ชุด	-	200,000	-	-	-	มีความปลอดภัยในชีวิต และทรัพย์สิน	สำนักปลัด อบต.

	รวม	26,900	226,900	-	-	26,900		
--	-----	--------	---------	---	---	--------	--	--

แบบ ผ.03

บัญชีครุภัณฑ์ วัสดุ
 สำหรับที่ไม่ได้ดำเนินการจัดทำเป็นโครงการพัฒนาท้องถิ่น
 แผนพัฒนาท้องถิ่น ฉบับที่ 2 (พ.ศ. 2566-2570) ทบพวน ครั้งที่ 1/2566
 องค์การบริหารส่วนตำบลเกาะหมาก
 ประเภทครุภัณฑ์

10. ครุภัณฑ์คอมพิวเตอร์หรืออิเล็กทรอนิกส์

(3) แผนงานการศึกษา

ที่	ครุภัณฑ์	เป้าหมาย (ผลผลิตของครุภัณฑ์)	งบประมาณ					ผลที่คาดว่าจะได้รับ	หน่วยงาน รับผิดชอบหลัก
			2566 (บาท)	2567 (บาท)	2568 (บาท)	2569 (บาท)	2570 (บาท)		
1	เครื่องคอมพิวเตอร์ All In One สำหรับงานสำนักงาน	จัดซื้อเครื่องคอมพิวเตอร์ All In One สำหรับงานสำนักงาน จำนวน 2 เครื่อง	-	20,000	-	-	20,000	การปฏิบัติงานรวดเร็ว มีมาตรฐานเพิ่มขึ้น	กองการศึกษาฯ
2	เครื่องพิมพ์แบบฉีดหมึกพร้อมติดตั้ง ถังหมึกพิมพ์ (Ink Tank Printer)	จัดซื้อเครื่องพิมพ์แบบฉีดหมึกพร้อม ติดตั้งถังหมึกพิมพ์ จำนวน 2 เครื่อง	-	8,200	-	-	8,200	การปฏิบัติงานรวดเร็ว มีมาตรฐานเพิ่มขึ้น	กองการศึกษาฯ
รวม			-	28,200	-	-	28,200		

บัญชีครุภัณฑ์ วัสดุ

สำหรับที่ไม่ได้ดำเนินการจัดทำเป็นโครงการพัฒนาท้องถิ่น

แผนพัฒนาท้องถิ่น ฉบับที่ 2 (พ.ศ. 2566-2570) ทบพวน ครั้งที่ 1/2566

องค์การบริหารส่วนตำบลเกาะหมาก

ประเภทครุภัณฑ์

10. ครุภัณฑ์คอมพิวเตอร์หรืออิเล็กทรอนิกส์

(4) แผนงานสาธารณสุข

ที่	ครุภัณฑ์	เป้าหมาย (ผลผลิตของครุภัณฑ์)	งบประมาณ					ผลที่คาดว่าจะได้รับ	หน่วยงาน รับผิดชอบหลัก
			2566 (บาท)	2567 (บาท)	2568 (บาท)	2569 (บาท)	2570 (บาท)		
1	เครื่องคอมพิวเตอร์ All In One สำหรับงานสำนักงาน	จัดซื้อเครื่องคอมพิวเตอร์ All In One สำหรับงานสำนักงาน จำนวน 1 เครื่อง	20,000	20,000	-	-	20,000	การปฏิบัติงานรวดเร็ว มีมาตรฐานเพิ่มขึ้น	กองสาธารณสุขฯ
2	เครื่องพิมพ์แบบฉีดหมึกพร้อมติดตั้ง ถังหมึกพิมพ์ (Ink Tank Printer)	จัดซื้อเครื่องพิมพ์แบบฉีดหมึกพร้อม ติดตั้งถังหมึกพิมพ์ จำนวน 1 เครื่อง	4,100	4,100	-	-	4,100	การปฏิบัติงานรวดเร็ว มีมาตรฐานเพิ่มขึ้น	กองสาธารณสุขฯ
3	เครื่องสำรองไฟฟ้า	จัดซื้อเครื่องสำรองไฟฟ้า ขนาด 1 KVA จำนวน 1 เครื่อง	5,700	5,700	-	-	5,700	การปฏิบัติงานรวดเร็ว มีมาตรฐานเพิ่มขึ้น	กองสาธารณสุขฯ

บัญชีครุภัณฑ์ วัสดุ
 สำหรับที่ไม่ได้ดำเนินการจัดทำเป็นโครงการพัฒนาท้องถิ่น
 แผนพัฒนาท้องถิ่น ฉบับที่ 2 (พ.ศ. 2566-2570) ทบพวน ครั้งที่ 1/2566
 องค์การบริหารส่วนตำบลเกาะหมาก
 ประเภทครุภัณฑ์

10. ครุภัณฑ์คอมพิวเตอร์หรืออิเล็กทรอนิกส์

(4) แผนงานสาธารณสุข

ที่	ครุภัณฑ์	เป้าหมาย (ผลผลิตของครุภัณฑ์)	งบประมาณ					ผลที่คาดว่าจะได้รับ	หน่วยงาน รับผิดชอบหลัก
			2566 (บาท)	2567 (บาท)	2568 (บาท)	2569 (บาท)	2570 (บาท)		
4	แพลตฟอร์มสุขภาพ	จัดหาระบบแพลตฟอร์มสุขภาพ ส่วนกลาง Digital Healthcare Platform และ Personal Health Mobile Applica ลิขสิทธิ์ซอฟต์แวร์	9,500,000	9,500,000	-	-	9,500,000	สามารถเชื่อมโยงข้อมูล สุขภาพและเพิ่มประสิทธิภาพ การรักษาพยาบาลให้ ประชาชนในตำบล	กองสาธารณสุขฯ
5	เครื่องพิมพ์ Multifunction แบบฉีดหมึกพร้อมติดตั้งถังหมึกพิมพ์ (Ink Tank Printer)	จัดซื้อเครื่องพิมพ์ Multifunction แบบฉีดหมึกพร้อมติดตั้งถังหมึกพิมพ์ (Ink Tank Printer) จำนวน 1 เครื่อง	8,000	8,000	-	-	8,000	การปฏิบัติงานรวดเร็ว มีมาตรฐานเพิ่มขึ้น	กองสาธารณสุขฯ
รวม			9,537,800	9,537,800	-	-	9,537,800		

บัญชีครุภัณฑ์ วัสดุ

สำหรับที่ไม่ได้ดำเนินการจัดทำเป็นโครงการพัฒนาท้องถิ่น
แผนพัฒนาท้องถิ่น ฉบับที่ 2 (พ.ศ. 2566-2570) ทบพวน ครั้งที่ 1/2566
องค์การบริหารส่วนตำบลเกาะหมาก

ประเภทครุภัณฑ์

10. ครุภัณฑ์คอมพิวเตอร์หรืออิเล็กทรอนิกส์

(6) แผนงานการเกษตร

ที่	ครุภัณฑ์	เป้าหมาย (ผลผลิตของครุภัณฑ์)	งบประมาณ					ผลที่คาดว่าจะได้รับ	หน่วยงาน รับผิดชอบหลัก
			2566 (บาท)	2567 (บาท)	2568 (บาท)	2569 (บาท)	2570 (บาท)		
1	ระบบกล้องโทรทัศน์วงจรปิด	จัดซื้อพร้อมติดตั้งระบบกล้อง โทรทัศน์วงจรปิดสำหรับติดตั้ง ภายในอาคาร จำนวน 1 ชุด	23,000	23,000	-	-	23,000	มีความปลอดภัยในชีวิต และทรัพย์สินมากขึ้น	สำนักปลัด อบต.
2	เครื่องคอมพิวเตอร์ All In One สำหรับงานสำนักงาน	จัดซื้อเครื่องคอมพิวเตอร์ All In One สำหรับงานสำนักงาน จำนวน 1 เครื่อง	20,000	20,000	-	-	20,000	การปฏิบัติงานรวดเร็ว มีมาตรฐานเพิ่มขึ้น	สำนักปลัด อบต.
3	เครื่องพิมพ์แบบฉีดหมึกพร้อมติดตั้ง ถังหมึกพิมพ์ (Ink Tank Printer)	จัดซื้อเครื่องพิมพ์แบบฉีดหมึกพร้อม ติดตั้งถังหมึกพิมพ์ จำนวน 1 เครื่อง	4,100	4,100	-	-	4,100	การปฏิบัติงานรวดเร็ว มีมาตรฐานเพิ่มขึ้น	สำนักปลัด อบต.
รวม			47,100	47,100	-	-	47,100		



ส่วนที่ ๔ การติดตามและประเมินผล

กรอบและแนวทางในการติดตามและประเมินผล สอดคล้องกับระเบียบกระทรวงมหาดไทยว่าด้วยการจัดทำแผนพัฒนาขององค์กรปกครองส่วนท้องถิ่น พ.ศ.๒๕๔๘ แก้ไขเพิ่มเติม (ฉบับที่ ๓) พ.ศ. ๒๕๖๑ ข้อ ๒๙ กำหนดให้คณะกรรมการติดตามและประเมินผลแผนพัฒนาท้องถิ่นมีอำนาจหน้าที่ในการกำหนดแนวทางวิธีการในการติดตามและประเมินผลแผนพัฒนา ดำเนินการติดตามและประเมินผลแผน เมื่อดำเนินการเสร็จแล้วรายงานผลและเสนอความเห็นซึ่งได้จากการติดตามและประเมินผลแผนพัฒนาต่อผู้บริหารท้องถิ่นเพื่อให้ผู้บริหารท้องถิ่นเสนอต่อสภาท้องถิ่น คณะกรรมการพัฒนาท้องถิ่น พร้อมทั้งประกาศผลการติดตามและประเมินผลแผนพัฒนาให้ประชาชนในท้องถิ่นทราบในที่เปิดเผยภายในสิบห้าวันนับแต่วันรายงานผลและเสนอความเห็นดังกล่าวและต้องปิดประกาศไว้เป็นระยะเวลาไม่น้อยกว่าสามสิบวัน โดยอย่างน้อยปีละหนึ่งครั้ง ภายในเดือนธันวาคมของทุกปี

การติดตามและประเมินผลแผนพัฒนาท้องถิ่นเป็นการติดตามและประเมินผลความสอดคล้องและความสำเร็จของแผนพัฒนาขององค์กรปกครองส่วนท้องถิ่นและการติดตามและประเมินผลโครงการพัฒนาที่องค์กรปกครองส่วนท้องถิ่นได้ดำเนินการตามแผนดำเนินงานว่าเป็นไปตามเป้าหมายการพัฒนาที่สอดคล้องกับพันธกิจซึ่งสามารถนำไปสู่การบรรลุวิสัยทัศน์ที่องค์กรปกครองส่วนท้องถิ่นกำหนดหรือไม่ และโครงการพัฒนานั้นประสบความสำเร็จตามกรอบการประเมินผลระดับใด

๑. การติดตามและประเมินผลยุทธศาสตร์

การกำหนดกรอบ แนวทาง และวิธีการ ในการติดตามและประเมินผลยุทธศาสตร์ เป็นการประเมินผล การดำเนินงานตามแผนพัฒนาท้องถิ่น ซึ่งแยกตามยุทธศาสตร์แต่ละด้านว่ามีความเหมาะสมทั้งในส่วนของ จำนวนกิจกรรมและงบประมาณที่ใช้ไปในแต่ละยุทธศาสตร์

๒. การติดตามประเมินผลโครงการ

การกำหนดกรอบแนวทางและวิธีการในการติดตามและประเมินผลโครงการพัฒนาตามแผนพัฒนาท้องถิ่น มีแนวทาง ดังต่อไปนี้

๑. การประเมินผลกระบวนการ หรือ การประเมินประสิทธิภาพ
๒. การประเมินผลโครงการ
๓. การประเมินผลกระทบ

โดยใช้เครื่องมือเป็นแบบสอบถามความพึงพอใจที่มีต่อโครงการแต่ละโครงการจากผู้รับผิดชอบโครงการ

๓. สรุปผลการพัฒนาท้องถิ่นในภาพรวม

- ๓.๑ การวัดผลในเชิงปริมาณและเชิงคุณภาพ
 - การประเมินผลเชิงปริมาณ

เป็นการประเมินผลความสำเร็จในการดำเนินงานและการใช้งบประมาณในแต่ละโครงการโดยพิจารณาจากเป้าหมายของโครงการที่ได้กำหนดไว้ในแผนการดำเนินงานและจำนวนงบประมาณที่ได้ใช้จ่ายจริง หรือพิจารณาจากจำนวนโครงการที่อยู่ในแผนเปรียบเทียบกับโครงการที่ปฏิบัติได้จริง

- การประเมินผลเชิงคุณภาพ

เป็นการประเมินผลสำเร็จของโครงการที่มีลักษณะเป็นการจัดการอบรม/ศึกษาดูงาน โดยการประเมินผลความสำเร็จของเป้าหมายเชิงคุณภาพที่ได้กำหนดไว้ใน แผนพัฒนาพัฒนาและแผนการดำเนินงาน ประจำปี โดยผู้รับผิดชอบโครงการจะต้องทำการสำรวจความคิดเห็นของผู้เข้ารับการอบรม/ศึกษาดูงาน ที่มีต่อการดำเนินการในภาพรวมของโครงการ

สำหรับแบบที่ใช้ในการติดตามและประเมินผลแผนพัฒนานั้น องค์การบริหารส่วนตำบลเกาะหมากนำแบบการประเมินตนเอง (Self-assessment Model) ประกอบกับแบบสำรวจความพึงพอใจต่อโครงการที่ผู้รับผิดชอบโครงการจะต้องทำการสำรวจความคิดเห็น

๔. ข้อเสนอแนะในการจัดทำแผนพัฒนาท้องถิ่นในอนาคต

๔.๑ ผลกระทบนำไปสู่ออนาคต

๑. เกิดการพัฒนาที่ล่าช้า เพราะการดำเนินงานต่างๆ ขององค์กรปกครองส่วนท้องถิ่นต้องผ่านกระบวนการหลายขั้นตอน

๒. ประชาชนอาจเกิดความเบื่อหน่ายกับกระบวนการจัดทำแผนที่มีความยุ่งยากมากขึ้น และประชาชนมองว่าองค์กรไม่สามารถตอบสนองความต้องการได้ทันทั่วถึง

๓. ปัญหาอาจไม่ได้รับการแก้ไขอย่างตรงจุด เพราะข้อจำกัดของระเบียบกฎหมายที่ทำให้ยาก และบางเรื่องอาจทำไม่ได้

๔. โครงการต่างๆ ในแต่ละปีมีมาก ไม่สามารถดำเนินการได้ทั้งหมด งบประมาณไม่เพียงพอ

๔.๒ ข้อสังเกต ข้อเสนอแนะ ผลจากการพัฒนา

๑. ผู้บริหารและเจ้าหน้าที่ควรให้ความสำคัญกับการจัดทำแผนพัฒนาท้องถิ่นอย่างจริงจัง และพยายามทำให้แผนพัฒนาท้องถิ่นประสบความสำเร็จตามที่ตั้งเป้าหมายไว้

๒. จัดทำโครงการ เสนอของบประมาณกับหน่วยงานที่เกี่ยวข้อง เพื่อให้มีงบประมาณในการดำเนินงานโครงการได้สำเร็จตามเป้าหมาย สามารถแก้ไขปัญหาให้กับประชาชนได้อย่างทั่วถึง

๓. ควรให้มีการนำเสนอโครงการใหญ่ๆ ที่เป็นผลงานชัดเจน โดยใช้งบประมาณขององค์การบริหารส่วนตำบลเกาะหมาก และแสดงถึงศักยภาพในการพัฒนาท้องถิ่นโดยรวม

๔. การจัดทำแผนพัฒนาท้องถิ่นควรพิจารณางบประมาณ และคำนึงถึงสถานะการคลังในการพิจารณาโครงการ/กิจกรรม ที่จะบรรจุในแผนพัฒนาท้องถิ่น

๕. ควรเร่งรัดให้มีการดำเนินโครงการ/กิจกรรม ที่ตั้งในข้อบัญญัติงบประมาณรายจ่ายให้สามารถดำเนินการได้ในปีงบประมาณนั้น

๖. อนาคตควรพิจารณาตั้งงบประมาณให้เพียงพอและเหมาะสมกับภารกิจแต่ละด้านที่จะต้องดำเนินการ ซึ่งจะช่วยลดปัญหาในการโอนเพิ่ม โอนลด โอนตั้งจ่ายรายการใหม่

ภาคผนวก

แบบที่ ๑ แบบช่วยกำกับการจัดทำแผนพัฒนาขององค์การบริหารส่วนตำบลเกาะหมาก

คำชี้แจง : แบบที่ ๑ เป็นแบบประเมินตนเองในการจัดทำแผน โดยจะทำการประเมินและรายงานทุกครั้ง หลังจากที่องค์การบริหารส่วนตำบลเกาะหมากได้ประกาศใช้แผนพัฒนาแล้ว

ชื่อองค์กรปกครองส่วนท้องถิ่น...องค์การบริหารส่วนตำบลเกาะหมาก....

ประเด็นการประเมิน	มี การดำเนินงาน	ไม่มี การดำเนินงาน
๑. มีการจัดตั้งคณะกรรมการพัฒนาท้องถิ่นเพื่อจัดทำแผนพัฒนา ท้องถิ่น ๒. มีการจัดประชุมคณะกรรมการพัฒนาท้องถิ่นเพื่อจัดทำแผนพัฒนา ท้องถิ่น ๓. มีการจัดประชุมอย่างต่อเนื่องสม่ำเสมอ ๔. มีการจัดตั้งคณะกรรมการสนับสนุนการจัดทำแผนพัฒนาท้องถิ่น ๕. มีการจัดประชุมคณะกรรมการสนับสนุนการจัดทำแผนพัฒนาท้องถิ่น ๑๒. มีการวิเคราะห์ศักยภาพด้านเศรษฐกิจ ด้านสังคม ด้านทรัพยากรธรรมชาติและสิ่งแวดล้อม ๑๓. มีการกำหนดยุทธศาสตร์การพัฒนาและแนวทางการพัฒนาที่ สอดคล้องกับแผนพัฒนาระดับมหภาค ๑๔. มีการกำหนดเป้าประสงค์ของยุทธศาสตร์ ๑๕. มีการกำหนดตัวชี้วัดและค่าเป้าหมายของยุทธศาสตร์ ๑๖. มีการอนุมัติและประกาศใช้แผนพัฒนา ๑๗. มีการจัดทำบัญชีกลุ่มโครงการในแผนพัฒนา ๑๘. มีการกำหนดรูปแบบการติดตามประเมินผลแผนพัฒนา		

การวัด และการนำเสนอผล

ความถี่ในการวัด : หลังจากองค์กรปกครองส่วนท้องถิ่นจัดทำแผนเสร็จและประกาศใช้อย่างเป็น
ทางการ

เกณฑ์การพิจารณา : พิจารณาจาก มี/ไม่มี การดำเนินการนั้น

แบบที่ ๒ แบบติดตามผลการดำเนินงานขององค์กรปกครองส่วนท้องถิ่น

คำชี้แจง : แบบที่ ๒ เป็นแบบติดตามตนเอง โดยมีวัตถุประสงค์เพื่อติดตามผลการดำเนินงานตามแผนพัฒนาขององค์การบริหารส่วนตำบลเกาะหมาก โดยมีกำหนดระยะเวลาในการติดตามและรายงานผลการดำเนินงานทุก ๆ ๖ เดือน

ส่วนที่ ๑ ข้อมูลทั่วไป

๑. ชื่อองค์กรปกครองส่วนท้องถิ่น...องค์การบริหารส่วนตำบลเกาะหมาก...

๒. รายงานผลการดำเนินงานปีละ ๒ ครั้ง

ครั้งที่ ๑ (ตุลาคม-มีนาคม)

ครั้งที่ ๒ (เมษายน-กันยายน)

ส่วนที่ ๒ ผลการดำเนินงานตามแผนพัฒนาท้องถิ่น (พ.ศ.๒๕๖๖-๒๕๗๐)

๓. จำนวนโครงการและงบประมาณตามแผนพัฒนาท้องถิ่น

ยุทธศาสตร์	ปีที่ ๑ ๒๕๖๖		ปีที่ ๒ ๒๕๖๗		ปีที่ ๓ ๒๕๖๘		ปีที่ ๔ ๒๕๖๙		ปีที่ ๕ ๒๕๗๐		รวม	
	จำนวนโครงการ	งบประมาณ	จำนวนโครงการ	งบประมาณ	จำนวนโครงการ	งบประมาณ	จำนวนโครงการ	งบประมาณ	จำนวนโครงการ	งบประมาณ	จำนวนโครงการ	งบประมาณ

๔. ผลการดำเนินงานตามแผนพัฒนาปี

ยุทธศาสตร์	จำนวนโครงการที่เสร็จ		จำนวนโครงการที่อยู่ในระหว่างดำเนินการ		จำนวนโครงการที่ยังไม่ได้ดำเนินการ		จำนวนโครงการที่มีการยกเลิก		จำนวนโครงการที่มีการเพิ่มเติม		จำนวนโครงการทั้งหมด	
	จำนวน	ร้อยละ	จำนวน	ร้อยละ	จำนวน	ร้อยละ	จำนวน	ร้อยละ	จำนวน	ร้อยละ	จำนวน	ร้อยละ

ส่วนที่ ๓ ปัญหา และอุปสรรคในการปฏิบัติงาน

.....

